dición de 22 páginas

LA NACION

PRECIO EN TODO EL PAIS
30 CENTAVOS

AÑO X.

SUSCRICION: Por un año, $ 90.— Por 6 meses, $ 48
Por 3 meses, $ 26.— Por un año, extranjero, $ 150

SANTIAGO DE CHILE, VIERNES 7 DE MAYO DE 1926

TELEFONO INGLES 3113 - 3114
AGUSTINAS 1253 - 1269

N.o 3,400

A MODA ACTUAL

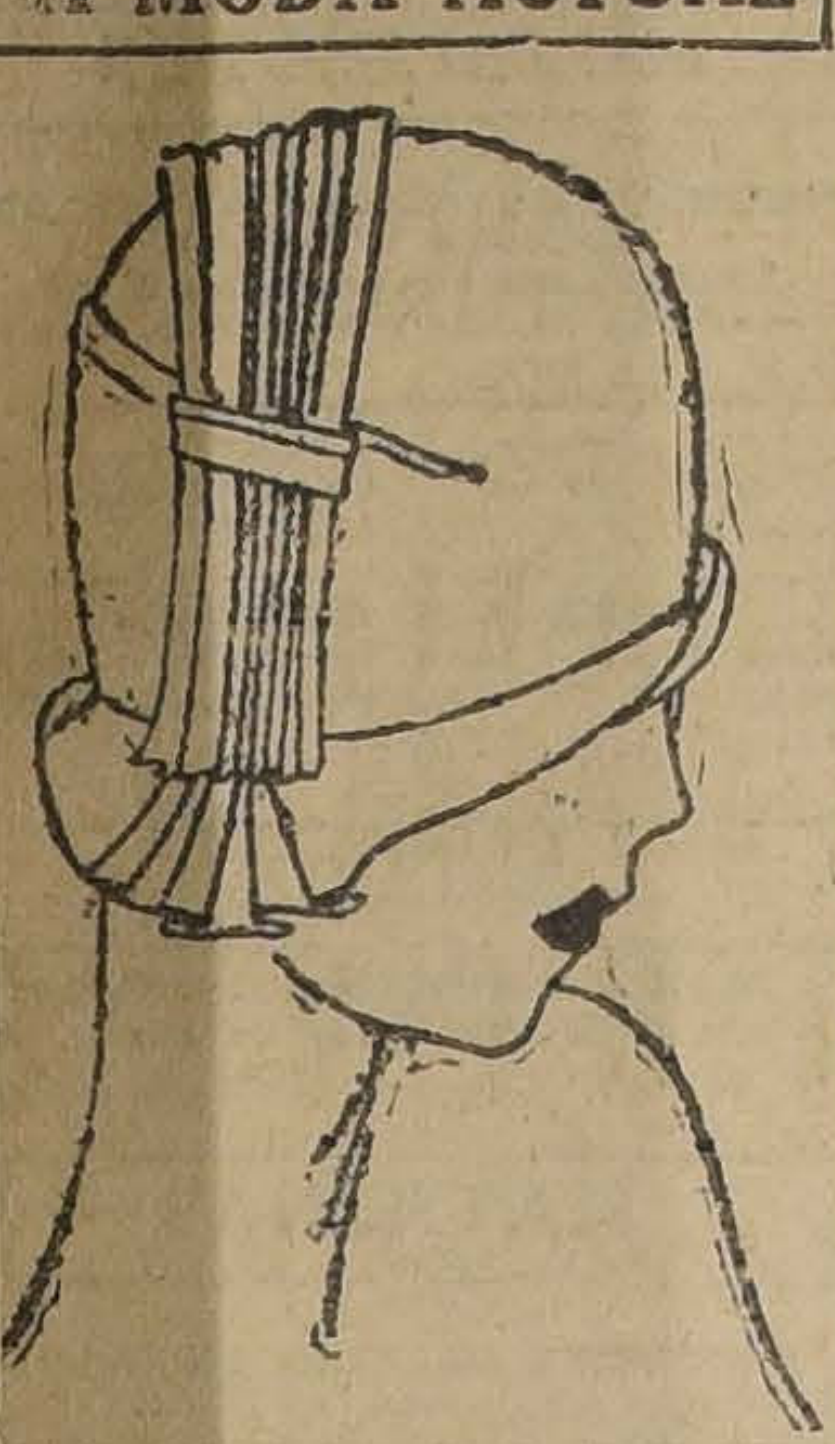

MBRERO DE UN HERMOSO
RTE HECHO EN GROS GRAIN
RDE ALMENDRA. SE COM-
ETA CON UNA FANTASIA HE-
A TAMBIEN EN VERDE AL-
MENDRA PLEGADA

$ 65,000
vendo sitio San Ignacio
óximo Alameda. Superficie:
x28.50 metros. Deuda Caja Hi-
otecaria. Tratar:
BANDERA 184
VIDELA Y CANTELLI

Habiéndose extraviado el cheque N.o
17680
erie D 1 de la Caja de Ahorros de Santiago por la suna de
$ 420
queda sin valor por haberse lado este aviso.
Alfredo L. Ratinoff

Caja de Crédito
Popular
Teatinos esq. Mapocho
ecibe alhajas ,ropa, objeos, etc., cobrando la mid del interés de las gencias particulares.
réstamos al 1 1|2 por ciento mensual

FICINA DE
CONTABILIDAD
Calle Nueva York 80,
cina 53-A, Casilla 3142
anizamos toda clase de conlidades: comerciales, agríias e industriales. Revisiones rreglo de libros atrasados. mitaciones impuesto renta.
ONSULTENOS SIN COMPROMISO
ACUÑA Y URBA.
M—7

illermo Fernández
dejado de ser nuestro emdo. No responderemos por os o asuntos relacionados con rmes.
ooperativa de Informes

Las intrigas diplomáticas en el Afganistán

Un país en que se disputan la infuencia, desde hace muchísimos años, Rusia e Inglaterra.—El pensamiento de los extranjeros y el de los habitantes del país.— La conquista de la India

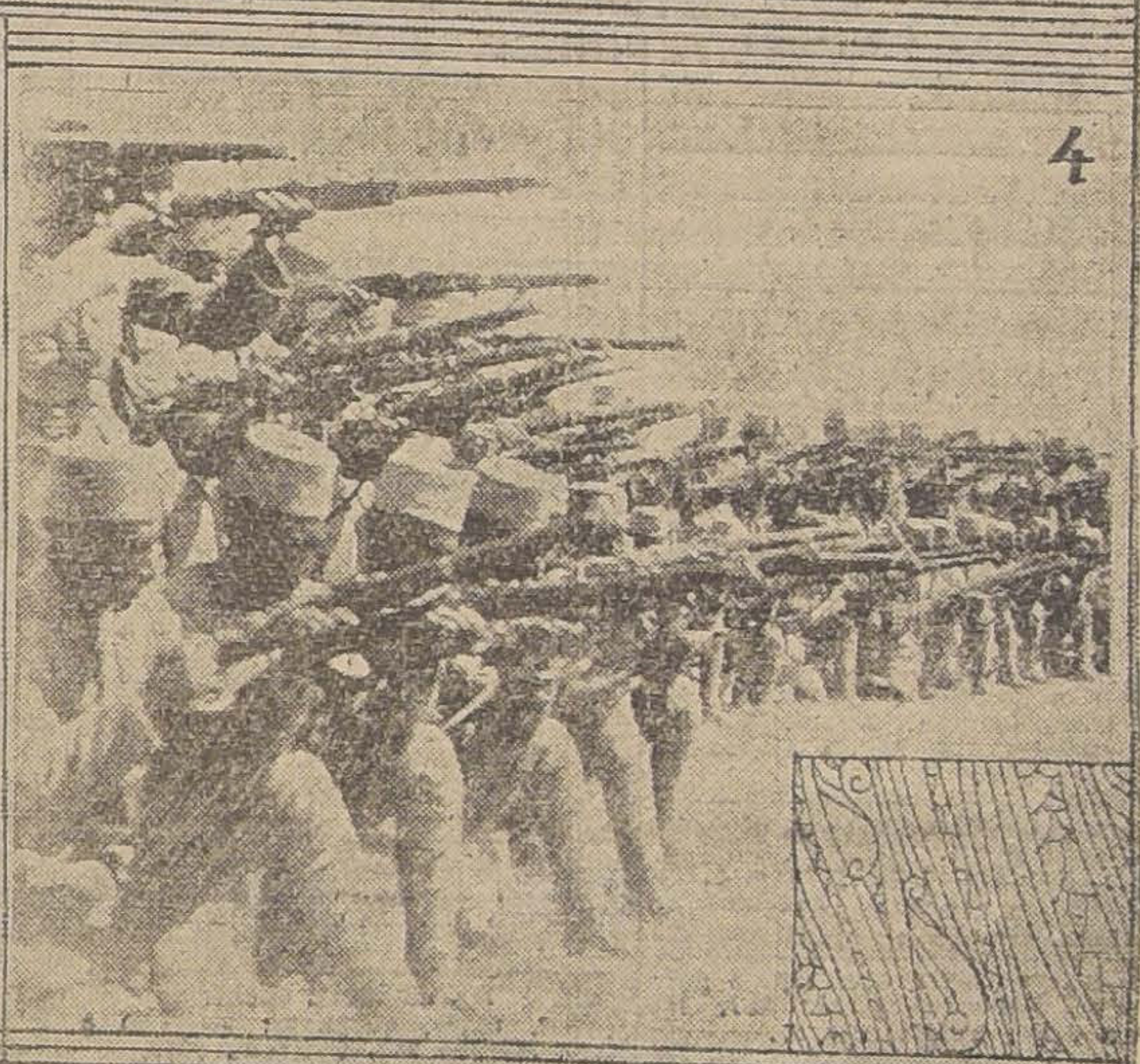

1. S. M. MANUL KHAN, EMIR DE AFGANISTAN, EN COMPAÑIA DE SU HERMANO HAYATULLAH.—2. BAILARINES AFGANOS DURANTE LAS FESTIVIDADES RELIGIOSAS.—3. CUERPO DIPLOMATICO RESIDENTE EN KABUL. DE IZQUIERDA A DERECHA: GENERAL FAKRI PASHA, REPRESENTANTE DE TURQUIA; ETELA-UL-MULK, DE PERSIA; "EL CAMARADA" RASKOLNIKOFF, DE RUSIA; MAHOMMED WALI KHAN, MINISTRO DE RELACIONES EXTERIORES; CORONEL FRANCIS HUMPHRYS, REPRESENTANTE DE GRAN BRETAÑA; Y EL MARQUES PATERNO DEI MANCHI, DE ITALIA.—4. TROPAS DEL AFGANISTAN, PERFECTAMENTE ARMADAS Y EQUIPADAS, DURANTE LAS MANIOBRAS

Uno de los países que presenta mayores aspectos de interés, de todos los de la enorme población de Asia, es el Afganistán. Estado independiente situado como una verdadera frontera entre las posesiones británicas y rusas, se ve continuamente solicitado por ambas potencias. Así, mientras el gobierno de los Soviets procura darle todas las facilidades financieras que están a su alcance, el hindú contribuye con grandes subsidios materiales.

Afganistán es una monarquía independiente. Su actual soberano es el Emir Amanul Khan, hijo de Habibullah Khan. Ante él se desarrollan las escenas de una continua intriga diplomática, que a veces revisten caracteres de la más alta tensión. Un viajero norteamericano, Mr. Lowell Thomas, relata diversas situaciones que contribuyen a arrojar luz acerca de ese país tan poco conocido.

El Cuerpo Diplomático residente en Kabul, la capital del Afganistán, se compone del Enviado de los Soviets, M. Raskolnikoff; de Persia, Etela-uldei Mancho; de Turquía, General Fakri Pashá; y los de China y Bokharán, cuyos poderes, al decir de Mr. Thomas, son completamente nebulosos.

Ministro de Relaciones Exteriores es el Sardar Mahommed Wali Khan, que anteriormente fué representante de su país ante el Gobierno de los Estados Unidos.

En el Afganistán, según el viajero citado, hay siempre la posibilidad de la muerte violenta. "Una revolución en Kabul, dice, no significa, como en otros países, el envío de un largo despacho cablegráfico en el cual se describe la nueva orientación política triunfante, sino que es un pedido urgente de amparo para las vidas de los diplomáticos.

"En una reunión en que estaban presentes todos los representantes extranjeros, se destacaba por su elegancia el marqués de Paternó. Diplomático por naturaleza, de familia de embajadores, no podía encontrar en Kabul algo en qué ejercitar sus dotes naturales. Pasaba de un grupo a otro, bienvenido por todos y comprendido por ninguno. En efecto, ¿qué puede hacer Italia en el Afganistán? ¿Qué intereses puede defender en este alejado país mediterráneo? Tenía, es cierto, un verdadero escuadrón de geólogos en su Embajada; pero usan sus conocimientos un poco a la distancia, semi-prisioneros en Kabul, mientras que el oro que buscan está lejos, en Kandahar.

"El coronel Humphrys, de aspecto siempre inmaculado, deja toda la impresión del perfecto inglés. No podía menos que pensar qué haría el coronel si, durante una comida oficial, se le invitara a probar uno de los platos raros y casi incomibles para un europeo, que tanto abundan en la cocina indígena. ¿Lo aceptaría, por la mayor gloria de Gran Bretaña, sin perjuicio de protestar interiormente? Todos quieren al coronel y al personal de la Embajada, lo que no obsta para que día y noche sean vigilados por un verdadero ejército de detectives, en resguardo de su vida.

"El Enviado Extraordinario de la República de los Soviets no tiene, a primera vista, aspecto distinguido. Pero, en este caso, la primera impresión es errónea, y en realidad se trata de un hombre que sale de lo común por su capacidad.

"La reunión a que he aludido se verificaba en el Ministerio de Relaciones Exteriores. Si, por un acaso, se hubiera cortado repentinamente la luz, habría habido en la atmósfera la bastante electricidad para proveer a la iluminación. Por ejemplo, no había contacto posible entre los rusos y los británicos. Parecían no darse cuenta los unos de la presencia de los otros, a pesar de que era necesario no tener ojos para no ver a la señora Raskolnikoff, cuyos diecinueve años irradiaban encanto en la reunión.

"Se formaban grupos entre ingleses y chinos, turcos y rusos, y así los demás. El Ministro italiano parecía una mariposa, de unos a otros. Se encontraban encarnados y personificados todos los celos y malquerencias raciales de Europa, en medio de la apacible apariencia de los jardines de Kabul.

"Para financiar los gastos de las embajadas del Afganistán en el exterior, se ha ideado un sistema ingenioso. Cada embajada extranjera en Kabul debe pagar por arrendamiento de su local la misma cantidad que el Ministro del Afganistán paga en el respectivo país. El "bungalow" del coronel Humphrys, por ejemplo, cuesta a su Gobierno la misma cantidad que el palacio que ocupa en Grosvenor Gardens el Ministro en Londres.

"Mientras los diplomáticos hacen hermosos discursos, los soldados de las dos naciones que mayores intereses tienen en Afganistán siguen la misma política de hace muchos años. Los ingleses están construyendo un ferrocarril a través del Khyber, y ya tienen una gran cantidad de material rodante. Por el norte, los rusos se preparan a avanzar hacia la conquista del Turquestán afgano, lenta pero seguramente, como lo hicieron durante el régimen czarista. Todo esto se hace con el sincero deseo — así dicen ingleses y rusos — de ayudar al Afganistán en caso de necesidad.

"Un motivo principal ha guiado a Gran Bretaña en sus relaciones con el Afganistán, me confiaba el coronel Humphrys. En la defensa de la India. Ha habido una docena de invasiones a ese país y en todas ellas ha tomado parte el Afganistán. Deseamos un Afganistán fuerte y amigo, capaz de desalentar a los aventureros, y lo suficientemente próspero para no pensar en invasiones.

"Por su parte, M. Waskolnikoff me dice: La Unión de las Repúblicas Soviéticas procura la libertad en el mundo entero. En Afganistán no tenemos intención alguna, fuera de ayudar a la causa de la libertad.

"Faraz Bashi, un prominente hombre público, me revelaba el pensamiento íntimo que guía a su país: Al fin el Afganistán está a salvo. Ni Gran Bretaña ni Rusia se atreverán atacarlo. Persia no puede hacerlo, porque es muy débil. En la próxima década, seremos capaces de llegar al Indostán y colocar el yugo del Islam en los gordos e infieles rajás, que se visten como mujeres, con perlas en los cabellos y campanillas en los pantalones. Su riqueza ha crecido con el sudor de los campesinos musulmanes. ¿Por qué no nos habría de tocar una parte de ella?

"¿Y su Majestad aprueba la idea?

"Los reyes no dan a conocer su opinión, contestó Faraz Bashi. Los reyes conocen la sabiduría de Salomón, que dijo que había un tiempo para todo. Así, hay un tiempo para abrazar a Inglaterra y un tiempo para cesar de abrazarla... Está escrito en el Corán: "Tus tiempos son conocidos: no puedes avanzarlos ni retrasarlos por un solo momento".

¡OH, MARGARITA!

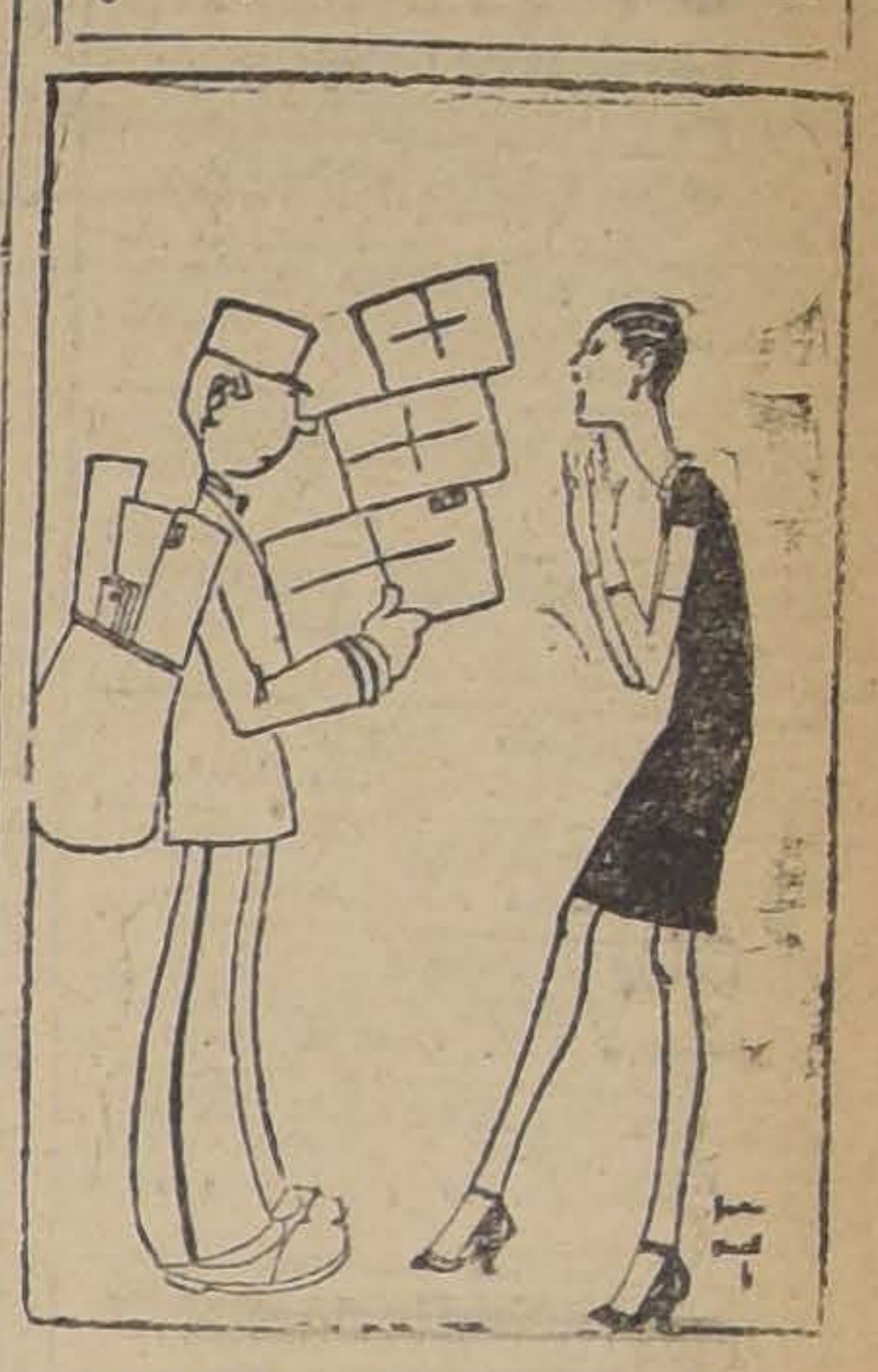

MARGARITA PREGUNTA CON ASOMBRO QUIEN LE HA MANDADO TANTOS REGALOS...

— TERRAZA —
ARMENONVILLE
EL CENTRO OBLIGADO DE NUESTRA JUVENTUD ELEGANTE N/O.

HEMO-ANTITOXINA
"RAVETLLAT-PLA"

Plasma hemático total de caballos inmunizados contra las más activas toxinas de la bacla tuberculogena.
INDICACIONES: Tuberculosis en todas sus formas, períodos y localizaciones. Especialmente caz en los primeros períodos del mal, en los llamados estados pretuberculosos y en las formas picas de la infancia.
En los casos graves o muy antiguos se recomienda especialmente el

SUERO RAVETLLAT-PLA

Obtenido igualmente de caballos inmunizados contra las más activas toxinas de la bactetuberculogena.

LA HEMO-ANTITOXINA RAVETLLAT-PLA"

Constituye, además, el gran remedio para la infancia. Los niños linfáticos, escrofulosos, ufíticos, anémicos, tristes o inapetentes vuelven a la vida con asombro, después de dos o tres scos de este maravilloso específico.

Las innumerables personas que en Chile han obtenido ya de cerca los benéficos resultados nuestro tratamiento, se hacen un deber, para bien de la humanidad, de manifestarlo así entre relaciones.

LA "HEMO-ANTITOXINA" Y "SUERO"
RAVETLLAT-PLA
SE ENCUENTRAN A LA VENTA EN TODA BUENA FARMACIA DEL PAIS
CONCESIONARIO GENERAL PARA CHILE:
J. ARMENGOL
ESTADO 247 — CASILLA 1668 — TELEFONO 4053
SANTIAGO

ACELERADORES de PIE
PARA NUEVO MODELO FORD, $ 40 COLOCADOS
AGENCIA FORD:
PUELMA Y CIA. LTDA.
HUERFANOS 819
N/O.

La San Juan de Dios
(Casa fundada el año 1878)
Avisa a las personas interesadas, que el Lunes 10 del presente, a las 9 1|2 A. M., serán licitadas en remate público, las operaciones comprendidas entre los números
26906 AL 28993
NOTA IMPORTANTE. — Nuestro establecimiento se ha trasladado definitivamente al local propio, ubicado en Delicias 755, donde como de costumbre, atenderá todas las operaciones.
NUESTRA CASA NO TIENE NINGUNA SUCURSAL
755—DELICIAS—755

LA SAN JUAN DE DIOS
Pone en conocimiento del público, que ha trasladado definitivamente sus oficinas, a
DELICIAS 755
Mayo—13

Sírvase visitar nuestra
Sección de:
PAPELES
PINTADOS
donde encontraá un surtido completo en diseños y colores de novedad.
Santiago Webb & Co.
CASILLA 1767 — ESTADO 156-170

GUIA PROFESIONAL

ABOGADOS

ROBERTO CRUZ
Causas criminales. Morandé 440.

LUIS ALBERTO CASTRO
Morandé 291. Oficina 54.

FEDERICO DUNCKER BIGGS
Huérfanos 833. Altos Banco Germánico. Teléfono 295.

FERNANDO GUZMAN VERGARA
Agustinas 1148. Of. 27. Teléfono 3087.

HECTOR ARNALDO GUERRA
Causas civiles y criminales. Galería Alessandri 24. Tel. 4352.

OSVALDO HEVIA
Morandé N.o 244. Casilla 1831.

RAMON SEGUNDO JIMENEZ
Abogado. Galería Alessandri 17.

BERNARDINO LEIVA
OTTMAR STEGMAIER
Bandera N.o 537. Casilla 2068.

MANUEL MERINO ESQUIVEL
Agustinas 1116. Teléfono 2077. Casilla 2407. De 10 a 12 y 4.30 a 6.30.

ARTURO FERNANDEZ PRADEL
JULIO LEZAETA ROJAS
Compañía 1333. Teléfono 5223.

NICOLAS MARAMBIO MONTT
San Antonio 570. Casilla 2699. — Asuntos civiles, especialmente mineros.

VICENTE MOLINOS GAETE
Agustinas 1143. Teléfono 2110. De 10 a 12 y 5 a 7.

BERNARDO MUÑOZ LATORRE
Causas civiles y criminales. Huérfanos 761.

ROBERTO DE PETRIS
Galería Alessandri 26 A. Teléfono N.o 156. Casilla 4044.

ANTONIO PLANET O.
Especialmente cuestiones comerciales. Estudio: Estado 91. Casilla 4034. Teléfono 1137.

SALAS ROMO HNOS.
LUIS Y VICTOR SALAS ROMO
Compañía 1325. Teléfono 1527. Casilla 2231.

ANIBAL ROGEL ARRIZAGA
LUIS MORALES ZUAZNABAR
Abogados. Bandera 552. Casilla 2996. Teléfono 2177.

LORENZO SAZIE
Causas civiles y criminales. Bandera 323. Casilla 3501.

HUBERTO SALGADO
Criminalista. Causas civiles, nulidades matrimonios. Anticipa fondos. San Pablo 1417.

LISANDRO SANTELICES
Abogado. Huérfanos 1112, oficina 15, altos Banco Nacional. Teléfono 831.

HUMBERTO YAÑEZ VELASCO
Morandé 222. Teléfono 1614.

MEDICOS

Dr. ALCAINO
Estudios Europa. Oídos, nariz, garganta, vías lacrimales. Especialista Hospital Salvador y Niños. 3 a 6. Dieciocho 314. Teléfono 257.

Dr. ARTURO ALBERTZ
Enfermedades señoras. San Antonio 275. De 3 a 4. Teléfono 4026.

Dr. CARLOS D. AGUIRRE
Especialmente vías urinarias, venéreas, sífilis. Carmen 191. Consultas: 5 a 7.30 P. M.

Dr. AMENABAR OSSA
Oculista. 14 años Europa, 2 años médico-director Hospital Ojos Condado Stanford (Inglaterra). 21 de Mayo 578. De 2 a 4. Teléfono 602.

INSTITUTO DE SALUD
Cisterna (Población Nueva España) Destinado al diagnóstico y tratamiento de las enfermedades nerviosas y mentales. Dirigido por el doctor Fontecilla. Santiago, Delicias N.o 1626. Electricidad médica, baños, etc.

Dr. LEONCIO ANDRADE
Medicina general. San Diego N.o 81. De 3 a 5. Teléfono 4528.

Dr. ARNELLO
Cirugía, anestesia general, venéreas. García Reyes 17. D. 12 a 3. Hospital San Vicente 4—6.

Dr. ITALO ALESSANDRINI
Cirugía y ginecología. Consultas de 1 a 3. Merced 322. Teléfono 3555.

Dr. BUNSTER
Ayudante clínica ginecológica. Cirugía. Enfermedades señoras. Santa Rosa 86.

Dr. BORQUEZ SILVA
Estudio Europa. Pulmón, corazón, estómago, intestinos. Rayos X. 3 a 6. Arturo Prat 80. Teléfono 19, Matadero.

Dr. RIFFO BUSTOS
Estudios Europa. Medicina interna. Preferentemente corazón y estómago. De 2 a 5. Cochrane 182.

Dr. BISQUERT
Vías urinarias, sífilis. Moneda N.o 859. 3 a 6. Casilla 2563. Teléfono 953.

Dr. BRONFMANN
Estudios en Europa. Ayudante clínica quirúrgica. Hospital San Vicente. Cirugía. Enfermedades señoras. Venéreas. 4-6. Cienfuegos 68. Teléfono 3457.

Dr. RAMON BRIONES C.
Cirugía. Enfermedades señoras. Catedral 1165. 5.o Piso de 5-6. Residente Hosp. San Vicente, 2-4.

Dr. ROBERTO BALTRA G.
Ausente en Europa.

Dr. BEAUMONT
Ayudante cirugía, Ginecología, Hosp. Salvador. Claras 150.— Teléf. 93, Santa Elena 3 a 5.

Dr. BULNES
Medicina interna, especialmente pulmón. Rayos X. De 3 a 4. Compañía 1378. Teléfono 98, Palma.

Dr. BRAGA CASTILLO
Regresó Europa. Rayos X. Medicina general, niños: 9 a 10, y de 1.30 a 4.30. Merced 186. Teléfono N.o 1393

Dr. BARRENECHEA
Oculista. Especialista oídos, nariz, garganta. Huérfanos 801. Regresó. De 9 a 12 y 3 a 6.

Dr. BARAÑAO GAZMURI
Ayudante ginecología. Hospital Salvador. Cirugía. Enfermedades señoras. Sífilis. Rosas 1627, de 3 a 5.

Dr. MARIANO BAHAMONDE RUIZ
Cirugía, ginecología. 1 a 3. Cochrane 66. Domicilio, Delicias 1230.

Dr. ALEJANDRO BRAVO G.
Cirugía general. Medicina aparato digestivo. Compañía 2165. Teléfono 4073. De 1 a 3. (Llamados nocturnos).

Dr. SANTIAGO BARRENECHEA
Oculista. Ahumada 11. Consultas: 2 a 5.

Dr. F. CASTAÑEDA IGLESIAS
Ex-médico Hospital Niños, Compañía 1839. Teléfono 954. De 1.30 a 3.30.

Dr. HECTOR CORONA T.
Bronquios, pulmón. Asma. Trasladóse Delicias 938, frente Ahumada. 1 a 2 y 4 a 6.

Dr. ALDO CONTRUCCI
Estudios Europa. Medicina interna, Sífilis. Nataniel 142. 2.30 a 4.30. Jefe clínica profesor Breckmann. Teléfono 3340.

Dr. EDUARDO CRUZ COKE S.
Medicina interna. Merced 305. De 4.30 a 6.30. Teléfono 4905.

Dr. LEONIDAS CORONA T.
REGRESO DE EUROPA
Laboratorio Clínico: Delicias 863
Teléfono 2483
REACCION WASSERMAN
Química Bacteriología
AUTO-VACUNA

Dr. LEON CHONCHOL
Medicina general. Rayos X. Sífilis, piel, venéreas. Gálvez 61. Consultas 2 a 5.

Dra. JUANA DIAZ MUÑOZ
Especialista enfermedades señoras y niños; 2 a 4. Claras 346. Teléfono 4908.

Dr. EDUARDO DE RAMON
Profesor Extraordinario Ginecología. Estudios Europa. Cirugía, señoras, partos. 2 a 4. — Agustinas 1606. Teléfono 3623.

Dr. IGNACIO DIAZ MUÑOZ
3 a 6. Bandera 574. Teléfono 3424. Medicina general. Vías urinarias.

DOCTOR DAUBAS
Providencia 1936. Teléfono 808. Consultas 1 1|2 a 3.

Dr. CARLOS DOREN
Enfermedades señoras, consultas; 1 a [illegible] Monjitas 536. Teléfono 2571.

Dr. JOSE DONOSO
Medicina del Hospital del Salvador. Santo Domingo 739. de 2 6. Teléfono Los Leones 109.

Dr. DRECKMANN WEST
Medicina general, Sífilis. Consultas Catedral 1165, 2 a 5. Teléfono 1448.

Dr. RICARDO DONOSO
Corazón, pulmón. Regresó Europa. 2.30 a 4.30. Agustinas 619.

Dr. DIMITSTEIN
Agustinas 1308 esquina Teatinos. Rayos X, Corazón, pulmón, estómago e hígado. 1 a 4. Teléfono 3848. Domicilio: Rosales 1656, entre Castro y Dieciocho.

DOCTOR ESPINA
Se trasladó a San Martín 372, cerca de Compañía. Consultas 1 y media a 4 P. M.

Dr ESPILDORA LUQUE
Oculista. Estudios Europa. De 3 a 6. Delicias 414.

Dr. Carlos Garcés B.
Delicias 1276. Teléfono 3747. Exámenes químicos, bacteriológicos. Reacción Wasserman. Medicina interna. 3 a 6.

Dr. FUENZALIDA BRAVO — Niños. Merced 560. Teléfono 1721, 2 a 4.

Profesor Dr. FONTECILLA
Regresó de Europa. Delicias 1626. — Rayos X., pulmón, nervios. 2 a 4.

FUENTES MATURANA
Cirugía general de señoras. Nataniel 230.

Dr. FUENZALIDA CORREA
Cirugía señoras. Partos 2 a 6. Huérfanos 745. Teléfono 462.

Dr. RICARDO GUNTHER
Ayudante clínica ginecología. Partos, enfermedades señoras, aplicaciones diatermia. Av. España 696. De 2 -4. Teléfono 253. Parque.

DOCTOR GIANELLI
ESTUDIOS EUROPA
SIFILIS PIEL VIAS URINARIAS
21 de MAYO 562
CONSULTA de 2 a 6.

Dr. VICTOR M GAZITUA
Partos, enfermedades de señoras.— Trasladóse Agustinas 586. De 2 a 4. Teléfono 976.

Dr. GREENE
Estudios Europa. Cirugía y Ginecología. Calle París 809. (Manzana residencial San Francisco). 2 a 4, Teléfono 2860.

Dra. ANDREA GONZALEZ NOLLE
Estudios Europa. Señoras y niños. Riquelme 317. Esquina Huérfanos, 2 a 5, menos Lunes y Sábados.

Dr. ANIBAL GREZ
Oídos, nariz, garganta. De 1.30 a 3.30. Merced 324. Teléfono 4519.

Dr A GORGEWSKY
Médico jefe Policlínico, medicina interna. Hospital San Juan de Dios. Pulmón, estómago, hígado, intestinos. Avenida Brasil 53. —De 2 a 5.

Dr. GUSTAVO GIRON L.
Cirugía y ginecología. Brasil 82. Teléfono 3126. De 1 a 3.

DOCTOR HERRERA ROGER
Regresó de Europa. Enfermedades de niños. Delicias 2558. Teléfono 2679.

Dr. AGUSTIN INOSTROZA
Cirugía general, especialmente niños. Catedral 2851. De 3 a 4. Teléfono 446. Estación.

Dr. ROBERTO JARAMILLO
Ejército 707. Teléfono 142. Parque.

Dr. ARNULFO JOHOW
Estudios Europa. Cirugía y Ortopedia. Adultos, niños, 3-4 Santo Domingo 1523 Teléfono 1033.

INSTITUTO RADIOLOGICO
Dr. Adolfo Kaplan
Radioscopía, radiografía, radioterapia, aplicaciones radium. Estudios Europa y en EE. UU. Huérfanos 1466.

Dr. A. KORNER ADWANDTER
Estudios Estados Unidos Cirugía, ortopedia. 10 a 12 M. Santo Domingo 614.

Dr. KRUMBACH
Titulado en Chile, Alemania. Enfermedades señoras, partos, sífilis, 3-5. Huérfanos 1353. Teléfono 50. Los Leones.

Dr. TEODORO LEIBLE
Enfermedades nerviosas. Medicina interna. Electricidad médica. De 3 a 6. Olivos 794.

Dr. H. LEA PLAZA
Estudios en Europa. Compañía N.o 2115. De 3 a 6. Teléfono N.o 3880.

Dr. LABRA LETELIER
Nariz, garganta, oídos, consultas de 2 a 5. Compañía 1361.

Dr. ARMANDO LEON I.
Cirugía. Compañía 1909. Martes, Jueves, Sábados 1-3. Teléfono 3846.

Dr LOIS
San Pablo 1236. Medicina general. Vías urinarias. Sífilis. de 1 a 4.

Dr. LAVAL
Medicina interna. Lord Cochrane 340 De 1 y media a 3 y media.

Dr. GMO. MORALES BELTRAMI
Enfermedades niños. Trasladóse Catedral 2860. De 4 a 6. Menos Martes. Teléfono 456. Estación.

Dr. OSCAR MELENDEZ
Medicina interna. Sífilis. Santo Domingo 1036. De 2 a 4; y 21 de Mayo 578, de 4 a 5. Teléfono 2331.

Dr. G. MORAGA FUENZALIDA
Enfermedades de niños. Ortopedia. Cochrane 118. Consultas 2 1|2-4. Teléfono 2804.

Dr. ITALO MARTINI Z.
Oculista. Estudios Europa. Ahumada 17. De 3 a 5.

ENFERMEDADES DEL CORAZON
Dr. Mahotiere
Estudios en Europa. Compañía 1973. Consultas de 1 a 4. Rayos X y Laboratorio.

Dr. JUAN MARIN
Cirugía, enfermedades venéreas. Teléfono 4051. Catedral 1165. De 3 a 5.

Dr. MUÑOZ VALENZUELA
Residente Hospital Niños. Tuberculosis infantil. Matucana 302. 3 a 4. Teléfono 442. Estación.

Dr. MALBRAN
Enfermedades mentales y nerviosas. De 3 a 4. Se trasladó a Huérfanos 1880.

Dr. MORALES VILLABLANCA
Piel, Sífilis, venéreas. Medicina general. Exámenes sangre, 4 a 6, Merced 486.

Dr. MANUEL MORENO
Medicina general Pulmón. Estómago, Neumotórax artificial. San Francisco 155. 2 1|2 a 4 1|2.

Dr. JUAN MONTENEGRO M.
Enfermedades niños, Luz ultra violeta. Compañía 1770. De 1 a 4.

Dr. NECOCHEA
Estudios Europa. Medicina interna. Sífilis. Rayos X. Tratamiento fisioterápicos. 2 a 6.
DELICIAS 117

Dr. H. NUÑEZ ZAMORA
Señoras, Partos, 2-4 Matucana 289. Teléfono 291, Estación.

Dr. LUIS OPAZO P.
Jefe Policlínico Niños. Campañía 2807. Teléfono 48. Estación.

Dr. ALEJANDRO OLIVARES
Medicina interna. Corazón, estudios en Europa. Agustinas 726. De 2-5.

Dr. ORREGO PUELMA
Medicina interna. Rayos ultra violetas. 3.30 a 5.30. Amunátegui 268. Teléfono 1217.

Dr. ALBERTO PANATT
Pulmón, corazón, estómago, hígado. Rayos X. Teléfono 1211. Delicias 1416. De 2 a 4.

Dr. MARCIAL PARADA S.
Oídos, nariz, garganta. Agustinas 936. Teléfono 186. Ñuñoa. Consultas de 3 1|2 a 6 P. M.

Dr. JULIO A. PAREDES
Especialmente enfermedades señoras. Medicina, cirugía. Brasil 47. De 2 a 4.

Dr. DAVID PULIDO
Enfermedades niños. Santo Domingo 1790. Teléfono 2152. De 1 a 3.

Dr. DANIEL PRIETO
Oculista
Estudios en Europa. Compañía 1361. Consultas: de 2 a 4. Teléfono 4359.

Dr. PRUNES
Estudios en Europa. Jefe clínica piel, sífilis, venéreas. Santo Domingo 504. Casilla 2894.

PENSIONADO
"JESUS DE PRAGA"
Avenida Manuel Montt 1549. Teléfono 93, Santa Elena
Fundado 1916. Para tratamiento, diagnóstico, enfermedades, mentales, intoxicaciones. Edificio ad-hoc. Todas comodidades. Gran Parque. Personal especializado.

Dr. LUIS QUIROGA
Medicina general. Consultas: 4 a 5 1|2. Catedral 1452. Teléfono 3760.

ALBERTO RAHAUSEN
Cirugía general. Compañía 2922. Teléfono 192. Estación. De 2 a 4.

Dra. FRESIA ROSAS DE BEHM
Señoras y niños. Ahumada 47. De 2 a 6.

Dr. CESAR RODRIGUEZ LEON
Medicina interna. Enfermedades de niños. Catedral 2607. 1 a 2 y Bascuñán Guerrero 1013. 4 a 5.

Dr. SCROGGIE
Especialidad enfermedades de niños. Jefe de la Clínica de Niños Universidad de Chile. Consultas de 2 a 4 de la tarde. Rosas 1157. Teléfono 4583.

SANATORIO
Clínica particular, doctor Riveros. Medicina, Operaciones. Partos. Matta 586.

Instituto M. T. Sanitas
Agustinas 1955
Radioterapia. Rayos X. Luz ultra violeta. Aplicaciones Radium. Auto-vacunas.

Dr. ALBERTO SANTANDER
Estudios Europa. Medicina interna, estómago, intestinos, Rayos X. Bandera 756. 3 a 5.

Dr. HELLMUTH SIVERS W.
Médico cirujano. Domicilio: Molina 628. Morandé 742. De 2 a 2.30.

Dr. CARLOS SEAMAN
Médico cirujano. Consultas 1.30 a 4. Trasladóse. Delicias 225.

Dr. WALDEMAR SOMMER F.
Vías urinarias, sífilis. Consultas: 4 a 6. Teléfono inglés 4774. Santo Domingo 753.

Dr. MARCO A. SEPULVEDA R.
Laboratorio Clínico. Miraflores 450. Teléfono 233.

Dr. OTTO SCHWARZENBERG
Enfermedades niños, 2 a 3. Santo Domingo 1280. Teléfono 1033.

Dr. STOLTING
Oculista. Médico recibido Alemania, Chile. Moneda 627. De 3 a 5.

Dr. TORRES TORRES
eJfe clínica, profesor Korner. Señoras y cirugía. 3 a 5. Delicias 261.

Dr. RAUL VENTURA JUNCA
Residente Hospital Salvador. Medicina interna. Rayos X. 4.30 a 6. Riquelme 140. Teléfono 3828 y 395.

Dr. VILLAGRA
Estudios en Europa. Unicamente pulmón. Rayos X. Pneumotórax. Helioterapia. Dieciocho 437 A. De 2 a 5.

Dr. J. M. VERGARA KELLER
Partos, ginecología. Estudios especiales Europa. Agustinas 828. De 2 a 4. Teléfono 2855.

Dr. VIVES BRAVO
Enfermedades niños. Delicias 335. Teléfono 2895. Consultas 2-4.

Dr. G. E. VIDAL S
Delicias 2532 Teléfono 245. Estación. De 2-4.

Dr. JAIME VIDAL OLTRA
Pulmón, corazón, estómago. Laboratorio, 3-4. Miraflores 590, esquina Santo Domingo. Teléfono 2006.

Dr. VICUÑA HERBOSO
Ayudante clínica prof. Prado Tagle. Hospital San Vicente. Medicina interna. Especialmente corazón Rayos X. Martes, Jueves, Sábado 2.30 a 4.30. Almirante Barroso 270. Teléfono 1058.

Dr. YUNGE
De 2 a 4. Agustinas 2940.

Dr. YAÑEZ G.
Estudios Europa. Piel, sífilis, venéreas. Trasladóse Merced 559. De 3 a 5. Casilla 618.

Dr. WAUGH
914. Estudios Europa. Internas 606. Venéreas, Sífilis. Wasserman. Compañía 1853, 3 a 4.30.

Dr. WEINSTEIN
Estudios Europa. Enfermedades de la piel, sífilis y venéreas. Radioterapia. Agustinas 1357. De 2 a 5.

Dr. WIREN
Oídos, nariz, garganta. Compañía 1606 De 2 a 5

DENTISTAS

EDISON ROSSEL
Cirujano dentista. Monjitas 728.

Dr. GUILLERMO AHUMADA
Dentista
Claras 380. Plazuela de la Merced. 9 a 12 M.— 2 a 6 P. M.— Teléfono 4101. Casilla 3206.

Dr. CERDA LOPEZ
Ahumada 11. Teléfono 4221. Especialmente puentes, coronas. Extracciones, somnoformo.

Dr. ADOLFO CHECHILNITZKY
Cirugía. Extracciones. Piorrea. Echaurren 87.

Dr. CLODOMIRO CONTRERAS
San Antonio 451. Teléfono 3692. Horas de consultas: 10 a 11 y de 3 a 6

Dr. ERGAS
American Dentist. Puente 637.

ALBERTO GONZALEZ
Estudios Filadelfia. Extracciones difíciles, indoloras. 9, 11.30 y 3-7. Moneda 1961.

Dr. GALLARDO GONZALEZ
Estudios en Filadelfia. Consultas diurnas y nocturnas. Echaurren 26.

Dr. A. LENG
Jefe clínica Piorrea Escuela Dental. 2 a 6. Huérfanos 1616.

DR. MUÑOZ
Especialidad dentaduras sin paladar, garantido. San Diego 995.

VICENTE MARIN A.
Cirujano dentista. Alameda 938.

WENCESLAO MUÑOZ L.
Dentista. Tratamiento rápido. Extracciones sin dolor. San Diego 448.

ALFREDO MUÑOZ LOBOS
Extracciones sin dolor. Somnoformo. Puentes, placas. Tratamientos rápidos. Compañía 1852.

OSCAR KLENNER DECHER
Dentista, ayudante de la clínica quirúrgica de la Escuela Dental. San Martín 456.

Dr. ENRIQUE SANSOT
Ahumada 11, Teléfono 4221. Horas: 9 a 12 y 2 a 7.

Dr. DANIEL SIGNORELLI
Cirujano dentista. Independencia 510

Dr. C. VALENCIA COURBIS
Operaciones indoloras. Coronas. Puentes y dentaduras. Teatinos 50.

JULIO TOLEDO R.
Mecánico Dental
Especialista en placas, reparaciones ortodoncias, Ahumada 11. Teléfono 4221. 6M

VETERINAR

CORNEJO FI
Medicina preventiva,
nas, 9 a 12. Matadero,

ARQUITEC

OFICINA DE CONS
Dirección o con
LEOPOLDO NAVARR
Morandé 67, Teléfono
380.

EDUARDO TA
Construcciones, tra
reparaciones. Bandera

CARLOS B. CA
Arquitecto U-Ch. Pl
puestos gratis. Constru
formaciones. Brasil

MUSICA

MARIA CRISTINA
Concertista, da clases
Matta 586.

MATRON

MATRONA CLINICA
Consultas gratuitas. Ca

MATRONA BEC
Franklin 1479. Partos,
yecciones. Recibe pen

CELIA CAST
Recibo pensionistas,
dos fuera Santiago. Co
Bascuñán 84.

MATRONA PA
Unicamente atiende
yecciones. Mujica 20,
cuña Mackenna.

MERCEDES ARR
Regresó extranjero
mos adelantos. Partos,
distinguida clientela,
particular, atendido
fanos 2744.

H. IZQUIERDO DE
García Reyes 869. Pen
tos, ginecología. 8-10

AMELIA MA
Consultas gratis. Partos
sos. Pensiones. Maule

FLOR VILLA
Recibe enfermas provi
partos, curaciones. Sa

SARA OSORIO DE
Matrona, partos y cura
2254. De 1-4.

Mme. S. PRAGN
Matrona francesa. Sa
364.

PENSIONADO DE
Señora Reyes, matrona
Establecimiento moder
cirujanos especialistas
meralda 636.

CARMELA ROZ
Servicio especial de M
Santa Isabel 815.

ANA G. VARGAS
Partos. Recibo pensi
Americana 627. Teléfo
ción.

MATRONA MERCE
San Diego 930. Re
toda hora.

CARMELA TO
Partos, asistencia toda
be enfermas. Matucana

A. GEISSE,
Matrona Puericultura
Chile y Alemania,
últimos adelantos.
inglés llano.
34. Teléfono 4132.

PENSIONADO VI
Establecimiento para la
fermas de parto. Con
Higiene, comodidad. Sa

M. URIBE
Partos, asistencia toda
enfermas. Carmen 193.

VARIOS

CLINICA ALAM
Tratamiento sífilis,
sus complicaciones,
raciones rápidas, méto
10 a 12, noche 6 a 8.
enfermos; $ 10 y $

POMPAS FUNEBRES
EMPRESA ZENTENO
ESTADO 17 | DELICIAS 2584
TEL. 4275 | TEL. 624
ATIENDE DIA Y NOCHE

DEFUNCION

Ha dejado de existir en San Bernardo mi querida esposa y hermana, señora

Teresa Zamorano de Jélvez

Sus restos serán conducidos hoy Viernes 7 del presente, a la Estación de Requegua, de donde seguirán al Cementerio de San Vicente de Tagua-Tagua.

Se ruega a las personas amigas acompañar sus restos hasta su última morada.

El cortejo partirá de la Estación de Requegua, a las 12 M.

Su esposo,
PEDRO JELVEZ A.—ROSARIO Y MARGARITA ZAMORANO.

DEFUNCION

Ha dejado de existir don

Jorge Charlín Munizaga

Sus restos serán conducidos hoy a las 4 P. M. al Cementerio General, desde su casa habitación, Catedral N.o 2549.

LA FAMILIA.

IN MEMORIAM

En el tercer aniversario del fallecimiento de nuestro querido esposo y padre, señor

Pedro A. Hernández

(Q. E. P. D.)

se oficiará una misa por el descanso de su alma en la Parroquia de San Saturnino, el Sábado 8 de Mayo de 1926, a las 9 A. M.

LUZ E. v. DE HERNANDEZ E HIJOS.

DEFUNCION

Habiendo dejado de existir nuestro inolvidable esposo y padre, don

Gustavo Segura

rogamos a nuestras relaciones se sirvan asistir a sus funerales que se efectuarán hoy Viernes a las 4 P. M.

El cortejo partirá de su casa habitación, San Ignacio 2149, al Cementerio General.

AURISTELA SEGURA E HIJOS.

PARTIDO DEMOCRATA
Agrupación de Santiago

Habiendo fallecido el distinguido correligionario, señor

Gustavo Segura Pereira

encarecemos la asistencia a los funerales a todos los demócratas.

Estos se efectuarán hoy Viernes, a las 4 P. M., partiendo el cortejo a pié de San Ignacio 2149.

EL DIRECTORIO

EXPRESION DE GRACIAS

Formulamos nuestro agradecimiento a las personas que acompañaron los restos de nuestro querido hijo y hermano

Lizardo García Martínez

LA FAMILIA.

IN-MEMORIAN

El Lunes 10 del corriente se dirá una misa por el alma de la señora

Agueda Gómez de Gómez

en la Iglesia de San Francisco, a las 9 A. M.

LA FAMILIA

EXPRESION DE GRACIAS

Damos las más expresivas gracias a las personas que se dignaron acompañar los restos de nuestra querida e inolvidable esposa y madre

Rosa Cornou de Kuljis

Andrés Kuljis e hijos y familia

DEFUNCION

Habiendo dejado de existir nuestra querida hija

Angela Machuca Díaz

ruego a mis amigos acompañen sus restos que saldrán hoy de Río Janeiro 355, a las 3.30 P. M., en dirección al Cementerio General.

ROBERTO MACHUCA.

IN MEMORIAM

El Domingo 9 del presente mes, en la capilla del Cementerio General, se oficiará una misa a las 10 A. M. por el descanso del alma de mi inolvidable esposo

Vicente Sotomayor C.

Su esposa.

ELENA H. DE SOTOMAYOR.

Ha dejado de existir nuestro querido esposo y cuñado, don

Roberto Berríos Llanos

Sus funerales se efectuarán el Sábado a las 9 1|2 A. M., partiendo el cortejo desde Marina de Gaete 782.

Blanca Uribe de Berríos y familia

LABORATORIO D
NITRO-OZON
(MARCA DE FABRICA REGISTRADA)
AVISAMOS AL PUBLICO QUE EL 1.o DE
TRASLADO A
MERCED 456
CATECISMO NITRO-OZONA se remite gratis a qui
Dirección: Correo, Casilla N.o 832
Venta por mayor y menor, Laboratorio DAUBE Y
principales boticas

Vidrios Parabrisas
Para automóviles,
ofrece
A precios convenientes.
MARCOS PIMSTEIN
Compañía 2015, frente Plaza Brasil.— Teléfono 781

VENDEDOR
para mueblería, necesita
ESTADO 86

LA TORNER
"EL CON
CONDOR 1380. T
(PARQUE
Ofrece a usted:
MUEBLES COL
Suc.

FOLLETIN (64)

LAS TENEBROSAS

Novela de ambiente ruso por GASTON LEROUX

por el gusto de beber un vaso de tado de salud de Pablo Alexandrovich... Pasemos por aquí... salgamos, fingiendo despreocupación, por el vestíbulo...

Así se hizo, y Yuri abandonó en seguida a Vera para entrar en la obscuridad de la calle, pues acababa de caer la noche. Vera subió en seguida a su departamento, como se lo había recomendado Yuri y encontró a sus amigos bastante inquietos. Sabían que había bajado a la taberna con Yuri, y Gilbert, considerando la cosa muy extraña, había querido ir a reunírsele; pero se lo había impedido Pedro, quien le aconsejó que no hiciese nada, que no entorpeciese nada de lo que hacía Yuri, en quien tenía la más absoluta confianza.

—Evidentemente, hay alguna novedad; en seguida vamos a saberla, si Vera quiere decírnosla...

La joven la dijo en seguida. Estaba más inquieta que ellos, pues también sabía más que ellos al respecto, y Vera, a quien no le gustaba estar inquieta, no quiso perder la oportunidad de pasar a otros su inquietud para hallarse más libre ella.

—Hay — dijo en voz muy baja, cuando todos estuvieron reunidos en el centro de la habitación, bajo la lámpara—; hay que parece que esta casa fuera frecuentada por un resucitado, un hombre a quien con muy justa razón creíamos muerto y que fué nuestro encarnizado enemigo, un tal Dumine, capataz en las fábricas de Putilof, espía vendido a Alemania, revolucionario que traicionaba a la revolución, alma condenada de Gunsowsky y de Rasputín...

Yuri ha creído reconocerlo en un individuo que se hace llamar Karataef, cliente del Kabatchok de Pablo Alexandrovich, y lo ha seguido. Dentro de una hora, Yuri debe darnos noticias suyas... Eso es lo que hay...

III

SOMBRAS EN LA CALLE

—Su opinión, Vera, — preguntó Pedro, ¿es que no estamos seguros aquí, si ese Dumine no ha muerto?

—Sí, esa es mi opinión, pero entre nosotros, Pedro Vladimirovich (la joven le daba ahora, de intento, el nombre de bautismo de su verdadero padre, el señor mártir Asslakow), pero entre nosotros, creo que Yuri se equivoca, a pesar de las semejanzas que yo misma he notado... ¡Sí, creo que se equivoca y que Dumine está bien muerto!

Pedro no estaba tampoco muy tranquilo desde que sabía las inquietudes de Yuri.

En cuanto a Prisca, no podía dejar de manifestar, de cuando en cuando, el placer que le causaría abandonar esa casa que siempre le había dado miedo.

Pasaron una hora, dos horas, en esa angustia, y continuaban sin tener noticias de Yuri.

La fiebre empezaba a hacerse general y hasta la misma Vera había perdido su eterno buen humor...

Había ido varias veces a la ventana que daba sobre la calle, tratando de penetrar el misterio de las tinieblas. Por la esquina de aquella calle siniestra le había parecido ver pasar sombras sospechosas, a la luz vacilante de un farol de gas situado en la encrucijada. No habló a nadie de ello, pues, sobre todo, no quería aumentar la inquietud de Prisca.

Pedro dijo:

—Hay que tomar una decisión... No nos podemos quedar aquí... Los minutos que transcurren son preciosos para cada uno de nosotros... Si este refugio ha dejado de ser seguro para nosotros, más vale abandonarlo sin perder ni un instante.

—Yuri me dijo: "Sobre todo, que nadie salga durante mi ausencia".

—Indudablemente, y yo también le he prometido a Yuri que no saldría mientras él no hubiera vuelto... Pero Yuri también te ha dicho que estaría de regreso al cabo de una hora...

—O que me mandaría un mensaje...

—Han pasado dos horas y no hemos recibido nada... Hay que confesar...

—Partamos — dijo Gilbert—. Si no nos vamos, nos pueden cazar aquí como en una ratonera.

—¡Oh! sí, partamos, partamos, —suspiró Prisca.

—¿Y adónde iremos al salir de aquí? Hay que saber eso — dijo Pedro.

—Tomaremos el tren y nos acercaremos a la frontera — explicó Prisca, cuya única idea fija era ésta: cruzar la frontera.

En ese momento Vera, que tenía la frente apoyada contra los vidrios de la ventana, dijo:

—Es demasiado tarde, la casa está vigilada.

Hubo exclamaciones, todos quisieron correr a la ventana. Vera los detuvo con un gesto.

—Por lo menos, apaguen la lámpara.

La lámpara fué apagada. Entonces todos acudieron a la ventana y cada cual pudo comprobar, en efecto, que aquella calle, siempre solitaria, estaba habitada por sombras errantes que no cesaban de girar alrededor de la casa y del Kabatchok.

—¡Estamos perdidos! — dijo Gilbert.

Y miró largamente a Vera, que volvió la cabeza. Entonces el buen Gilbert fué a besarla.

—¿Me perdonas? ¿Me perdonas por haberte metido en este asunto? — imploró la muchacha—. Perdóname, te juro que seré tu esposa. ¡Te amo, Gilbert!

El la estrechó entre sus brazos y dijo:

—¡Gracias! ¡Gracias!

Pero le agradecía su promesa con melancolía, pues el momento no era apropiado para transportes amorosos.

Pedro, que, seguido de Prisca, había ido a averiguar personalmente si no podría abandonarse la casa por alguna salida secreta, regresó diciendo:

—La casa está vigilada también por los fondos. Lo más extraordinario del caso es que esto no parece preocupar a nadie. Nastia cuenta que en la casa le han dicho que a veces sucedía que la casa era vigilada, que todos lo sabían, pero que no había que preocuparse por eso. "Lo que había que hacer, en un momento así, era no salir de la casa".

—Indudablemente, Pedro Vladimirovich, eso es lo mejor—expresó Vera;—yo me atengo a lo que ha dicho Yuri:

"¡No salgamos de aquí".

En ese momento Nastia, llamó a la puerta. Traía una carta para el gaspadine Sponiakof. Este era el nombre del gran duque desde que vivía en la casa.

—¿Quién te ha dado esto?, preguntó Pedro.

—El tabernero Pablo Alexandrovich.

Nastia se retiró y todos rodearon a Pedro.

—Debe ser de Yuri. ¡Pronto!— dijo Vera.

—¿Conoces la letra de Yuri? preguntó Pedro, enseñándole el sobre.

—¡No!, jamás he visto la escritura de Yuri, pero abra pronto.

—En efecto, es de Yuri—dijo Pedro que después de haber abierto la carta había mirado la firma.

Yuri decía:

"El hombre que le enseñé a Vera es realmente Dumine. Ahora estoy seguro. No me separo de él porque sé que está aquí para dar un golpe contra ustedes y contra la hermana de la Kuliguine. Es urgente que salgan de la casa en seguida. Sé que está vigilada, pero si hacen exactamente lo que voy a decirles no sucederá nada malo. El gaspadine Sponiakof se vestirá con un traje de mujik que le dará Pablo Alexandrovich y saldrá de la casa por la puerta del Kabatchok, como un cliente de paso atravesará la calle y se dirigirá en seguida a la explanada. De ahí, irá directamente al puerto y entrará en la última taberna, al final del muelle, detrás de la perspectiva Alejandro, junto a las vías del ferrocarril. Allí me esperará. La barinia se vestirá con la ropa de Nastia. Mi amita se pondrá el vestido y el gorro de su ñiañia. Las dos saldrán por la puerta de servicio. Se dirigirán a l
puerto, donde nos
todos, pero por ca
tes. Las barinias
puerto pasando por
rre Redonda y el
Si hacen todo eso,
respondo de todo y
para salir esta m
que evitará ir has
en busca de pasaporte
la frontera. Su ser
muerte.

Yuri sabía escrib
todos sus oficios,
algún tiempo para
idea había sido ent
gión si no hubiese
al servicio de la K

IV

COMO HABIA SEG KARATAEF Y HABIA SUC

Yuri había seguido
rataef, y eso con m
cauciones, usando
cada vez que podía

Cuando más a
convencía Yuri de
vocado y de que
a Dumine. Además,
taef, después de
calles oscuras del
encontró en el fond
nada, ante el re
que se alza a la
antiguo foso de las

LA NACION

ntiago, 7 de Mayo de 1926

VOS SISTEMAS DE TRANSPORTES

día 24 de Febrero terminá-
os una serie de artículos en
habíamos analizado con to-
atención el problema de los
os sistemas de transportes,
iando sus características, su
rrollo, y reclamando para
la atención de los organis-
fiscales que controlan las
de comunicaciones. Princi-
ente solicitábamos la aten-
del Consejo de Vías y Obras,
ad a la cual le corresponde
sarrollo combinado de nues-
medios de transportes, ante
anco triunfal de los "buses"
ocamiones que en otros paí-
como Estados Unidos, ya
conquistado esa atención y,
que eso, la preferencia de
abido porcentaje de la mo-
ción de carga y pasajeros.
n problema grave que se
para los ferrocarriles del
o entero, y ellos lo han com-
ido así dedicando una pre-
te atención a este competi-
que se presenta prestigiado
u bajo costo, su expedición
permanente utilidad de las
que ocupa.

nuestros editoriales ante-
sobre este mismo asunto
lábamos la esperanza de
este Consejo, al estudiar y
ner al Gobierno un plan
al y combinado de todos los
s de transporte del país,
a desaparecer para el fu-
la desconexión e indepen-
a relativa que ha caracteri-
el desarrollo de nuestros di-
s sistemas de movilización.
a conveniencia de este es-
aparece afianzada por el
de tener representación en
Consejo la Empresa de los
carriles del Estado, las em-
de ferrocarriles privados,
rvicios portuarios, los de ca-
el Estado Mayor del Ejér-
las corporaciones que in-
los intereses agrícolas, in-
ales y mineros.

Consejo de los Frrocarriles
stado ha comenzado el es-
de este problema que se
ta bajo todos los aspectos
a presionante realidad y
lo de todo el respeto que
en todas las innovaciones
rias que tienden a facili-
a lubricar, por decir así,
sarrollo económico de un

incremento del transporte
edio de autobuses y auto-
nes es innegable. Tomando
o de Estados Unidos, en
abultamiento y presión del
ma nos pueden servir de
para delinear la propor-
el nuestro, nos encontra-
on que los nuevos sistemas
ansportes, con mayor de-
de itinerario, con mayor
y menor costo, han arre-
ya un término medio de
de la movilización de pa-
a las empresas ferrovia-
n 7.17 o|o fué fijada la
ución experimentada en el
924 por el "Illinois Cen-
en las entradas de pasaje-
ebido a una depresión ge-
de los negocios y a la com-
ia de los autobuses en el
orte a corta distancia. La
sa "Boston and Maine" se
a decir sugestivamente que
uación comercial y la cre-
competencia automovilís-
an provocado una fuerte
ución en el total de en-
de pasajeros". El "Chi-
nd North Western" es más
pues dice que "las entra-
r pasajeros en 1924 fue-
feriores en un 6 o|o a las
as correspondientes en
es interesante anotar que,
1916, el número de pasa-
a disminuído en un 50 o|o
as que el número total de
viles registrados en los
Estados servidos por el
rril ha aumentado, en el
período, en un 158 o|o...
Minneápolis Saint Paul"
e las entradas de pasa-
n el año 1924 fueron in-
en un 14.2 o|o en compa-
con las del año anterior.
tadísticas del "Delaware
udson" anotan que "las
s de pasajeros disminuye-
el mismo año en un 5 o|o
enteramente a la compe-
de los automóviles".

í, sucesivamente, podría
e a todos los ferrocarri-
mulando análogas decla-
s. Debe advertirse, en re-
con las cifras citadas de
ción de tráfico, que, en
ormales como los citados,
confirmarse una eleva-
edia de 5 o|o en lugar de
minuciones indicadas.

almente que la situación
nuevo sistema de trans-
stá en relación con la fa-
que preste a su cómodo
llo el estado de las vías
pa. La calidad de los ca-
tiene una repercusión di-
a la estadística automovi-
así se comprende que
dos Unidos exista un au-
por cada cinco habitan-
que de 3.000.000 de mi-
caminos. 500.000 millas
hoy pavimento de con-
además el mejoramiento
ed caminera se continúa
ado con recursos del Go-
de los Estados y de las
alidades, esfuerzo combi-
que elevó el gasto total
lo en 1924 a 991.000,000
res.

uede compararse la mag-
el problema de los Esta-
idos con el nuestro, pero
dable que la decadencia
[illegible] sobre rieles se
ha iniciado en el mundo entero sin que sea posible predecir, a plazo más o menos corto, el límite que alcanzará. Hace un año existían ya en Norte América líneas de autobuses entre San Francisco y Los Angeles, Los Angeles y San Diego, Kansas City y San Luis, Chicago y San Luis, Detroit y Cleveland, Nueva York y Filadelfia, Nueva York y Boston, y hasta Nueva York y Florida. En general, existe un servicio continuo entre todas las grandes ciudades con recorridos de 100 a 200 millas (160 a 320 kilómetros) para el servicio de pasajeros, como término medio y de 20 a 50 millas (32 a 80 kilómetros) para el servicio de carga.

En la imposibilidad práctica de cerrar el paso a este nuevo sistema de transportes que tan rápidamente conquistaba la simpatía y preferencia del público, las empresas ferroviarias optaron por adaptarse a las exigencias de la realidad, estableciendo servicios similares. Por ejemplo, el "Philadelphia and Reading" formó una compañía subsidiaria de operación de un servicio de conexión de buses con trenes de pasajeros, y la gran empresa "New York, New Haven and Hartford" creó la compañía de buses "New England Transportation Co." con recorridos hasta de 116 kilómetros. Esta compañía llegó a establecer que la operación era inferior en más de un 50 o|o al costo de un transporte semejante efectuado con trenes de pasajeros. Esta transformación en los medios de transporte nos lleva a la consideración de conclusiones aprovechables en los problemas nuestros ya que confirma el reemplazo del ferrocarril por el autobús en las distancias cortas.

Ha hecho bien el Consejo de Ferrocarriles al ocuparse de este problema aunque, en realidad, y dada la distribución de nuestra red ferroviaria, no tiene, ni con mucho, las apariencias inquietantes de que está revestido en otros países. El desarrollo de los nuevos medios de transportes en nuestro país no es todavía una amenaza para nuestros ferrocarriles, antes bien, los complementan, facilitan la movilización de pasajeros y da elasticidad a nuestra precaria red de comunicaciones con positivos beneficios para la industria y el comercio.

El aspecto del problema que por ahora debe interesarnos es el que se refiere a las facilidades que encuentre para prosperar este nuevo sistema de movilización, que merece y que reclama con urgencia una política caminera bien respaldeada de fondos.

LOS ANUNCIOS EN LOS SITIOS PUBLICOS

Existe un marcado y justo malestar en el comercio por el impuesto a los avisos de propaganda que en forma de carteles, letreros, vitrinas, etc., salen ostensiblemente a solicitar la atención del público.

Este resorte tributario pertenece a aquellos que las Municipalidades pueden tocar sin duda lícitamente para engrosar el haber de las arcas comunales y existe en todas las ciudades importantes de Europa, de Norte y Sur América sin que la legalidad de su aplicación sea ni siquiera debatida. Este es precisamente el caso nuestro, con la diferencia de que la tasa del impuesto no excede en esas ciudades, como en Santiago, el límite de lo prudentemente exigible ni aprovechable. Es una fuente de ingresos a la cual no se le debe pedir más de lo que puede dar sin convertirse en una gabela penosa de soportar por el comercio y, en último término, perjudicial para los propios habitantes de la ciudad.

La Municipalidad hace uso de una facultad otorgada para establecer un impuesto sobre los avisos comerciales callejeros, pero es indudable que agota el margen de la conveniencia cuando fija una tasa desproporcionada y que no está en relación con el propósito de la ley ni con la índole especial de esta contribución que es un poco más una medida de estética para la ciudad que un ítem de renta urbana.

La tasa del impuesto en Santiago es evidentemente exagerada, y en esta exageración es donde debemos buscar el origen del malestar que se nota en el comercio por este capítulo y que está ampliamente justificado.

La tasa del impuesto debe ser reducida y, además, proporcionada con un criterio práctico que mire a la mayor o menor ostentosidad del aviso, a su aprovechamiento y también a su estética. Los avisos a que se refiere la ley en cuestión al mismo tiempo de tener una utilidad comercial que beneficia solamente a su dueño poseen a veces un aprovechamiento estético, ornamentando o decorando pintorescamente las calles de la ciudad y contribuyendo a su animación y a su vida. Pues bien, estos son los casos en que el impuesto debe ser aplicado inteligentemente para no retraer al comercio de este género de propaganda que es un verdadero adelanto para la ciudad.

Los avisos que sin un control prudente salen al encuentro del público, golpeando su atención con demasiada rudeza y atentando a menudo contra su comodidad, deben, naturalmente, pagar una tasa más subida que aquellos que se insinúan discreta y artísticamente, llegando por esta escala a las vidrieras y vitrinas que sencillamente no deben pagar nada. Es necesario recordar que nuestra ciudad necesita, todavía, en gran escala, de la colaboración del comercio para dar un poco de animación a sus calles centrales y quitarles su antiestética y muchas veces obscura uniformidad.

No puede pretenderse hacer de esta fuente de ingresos un soporte de las finanzas comunales, sino que sencillamente aprovecharla en lo posible para fomentar la buena réclame en los sitios públicos y contener el anuncio en cartelones antiestéticos a que se recurre en Santiago con más frecuencia de la que corresponde a una capital que se precia de culta.

La mugre como patrimonio de nuestra capital

por el Doctor LUCAS SIERRA
Director General de Sanidad.

“Que quiere Ud, señor, me replicaba un caballero con quien discutía ciertos asuntos de interés; mis padres y todos mis antepasados profesaron estas mismas ideas”. “Ya sigo creyéndolas exactas”.

Tal es la reflexión que nos ha venido a la mente al leer en “El Diario Ilustrado” del 4 de Mayo las informaciones que amablemente ha suministrado el señor Felipe Solé, acaudalado industrial de Santiago.

Este caballero contempla un solo lado del problema que denuncia; se coloca, como es natural, en el lado bueno que presenta toda cuestión y de una sola plumada nos lanza a todos los que no pensamos como él al lado malo de la misma cuestión.

Las caballerizas de Santiago hacían recordar las del célebre Rey Augeas de la antigüedad y cuyo aseo constituyó una de las grandes proezas realizadas por Hércules: eran sencillamente horripilantes y estaban de tal manera protegidas que jamás por jamás podía llegar, ni mucho menos tener acceso a ellas ningún inspector sanitario. Por lo demás, ni la cuarta parte pagaba su respectiva patente.

Precisamente el barrio donde está ubicado el señor Solé era uno de los de peor reputación. Las moscas constituían legión en las calles de San Ignacio, Dieciocho y Castro. Viví varios años en aquel bario y no olvidaré jamás las nutridas bandadas de moscas que invadían el aire cada vez que el tranvía de Castro recorría las últimas cuadras, sobre todo, de aquella calle.

Se echa de menos la tradición, aquello a que se ha estado habituado desde niño...

El reglamento de caballerizas existía desde los tiempos de don Ismael Valdés Vergara; era muy bueno, pero cargaba con el gravísimo defecto de muchos de los excelentes reglamentos con que cuenta la ciudad: nadie lo cumplía. Al implantarlo ahora o tratar nuevamente de ponerlo en vigencia se ha atenuado y modernizado de acuerdo y con la colaboración de los representantes más habilosos y mejor reputados del gremio del rodado. Sólo al aproximarse la época de hacerlo cumplir comienzan — una vez más — a encontrársele tachas. Pasó exactamente lo mismo cuando entró en acción el título IV del Código Sanitario y cuando los señores dueños de botica se vieron obligados a tener regentes titulados.

Hemos probado y demostrado, lo mismo que en otros países, a saber, que la disminución de las moscas marcha al mismo paso que la disminución de los catarros intestinales graves y mortales de los niños.

Mil cuatrocientos diecisiete niños se salvaron en los últimos seis meses de 1925, sin que la capital tuviera otra novedad higiénica que mayor aseo en las 4.000 caballerizas con que cuenta la ciudad y sus comunas sub-rurales. Si en realidad todo Santiago se estaba convirtiendo en una inmensa e inmunda caballeriza!

Póngale números el informante a esas vidas humanas salvadas y piense en lo más profundo de su conciencia si vale la pena de gastar unos cuantos pesos — o dejarlos de ganar — a fin de conservar esas vidas.

No sigamos en Santiago defendiendo la mugre y escandalizando a las provincias con ideas retardatarias.

Dr L. S.

SOBRE FERROCARRILES Y AUTOBUSES

Con ocasión de que el Consejo Superior de Ferrocarriles trató en una de sus últimas sesiones de la competencia que los autobuses significan para los Ferrocarriles, la prensa se ha ocupado en los últimos días de este problema.

Por lo general se nota una tendencia en los artículos publicados a recomendar a las empresas ferroviarias que sirvan mejor al público a fin de defenderse del competidor nuevo que el autobús representa.

Es evidente que toda empresa de transporte debe tratar en primer lugar de servir al público en la mejor forma compatible con sus intereses, pero hay situaciones que la autoridad debe considerar a fin de evitar que la competencia inadecuada de otras empresas acarree perjuicios indebidos a capitales invertidos en obras de servicio público y que nunca han tenido una remuneración exagerada.

No queremos entrar a opinar sobre cuestiones como el número de pasajeros que debe transportar cada vehículo, ni sobre la velocidad máxima aceptable, ni sobre la capacidad de los chauffeurs o motoristas, ya que a nuestro juicio estos temas son más bien cuestiones de policía, que la autoridad local solucionará pronto.

Hay otras consideraciones que se deben tomar en cuenta a fin de que la competencia, que en todo caso es beneficiosa para el público, se haga en forma equitativa y no de persecución a un servicio y de protección a otro.

La primera cuestión que se debe analizar son los gravámenes que sufre una empresa ferroviaria y los que sufre el propietario de un autobús.

La empresa ferroviaria debe pagar:

a) Impuesto a la renta (1.a Categoría) sobre bienes raíces.
b) Patente municipal por empresa de transporte.
c) Contribución al fondo general de ferrocarriles. Esta contribución se paga por pasajero-kilómetro y por tonelada-kilómetro transportada.
d) Timbres de boletos y facturas.
e) Ley 4054. Bonificación del 3% sobre los jornales.
f) Ley 4055. Seguro sobre accidentes del trabajo.
g) Bonificación. Fondo de retiro de empleados particulares.
h) Impuesto a la renta sobre las utilidades.
i) Impuesto sobre los dividendos repartidos a los accionistas.

La suma de todas estas contribuciones para un ferrocarril que obtuviese una utilidad de 10% anual sobre su capital, representaría aproximadamente 10% de la utilidad total. Debe advertirse que la utilidad de 10% sobre el capital no la alcanzan hoy día los ferrocarriles.

De los impuestos nombrados, el autobús paga la patente municipal y probablemente los impuestos que representan las leyes de Empleados Particulares y seguro obrero. He dicho probablemente y quizás se pueda afirmar que no se cumple con esas leyes.

El segundo aspecto que se debe considerar es la forma en que se hace el transporte. Una empresa ferroviaria o de tranvías tiene sus paraderos fijos para el acceso del público y no puede detener sus vehículos en cualquier punto. En cambio el autobús se detiene a mitad de cuadra, con el entorpecimiento consiguiente del tráfico. Sé que en todos los países organizados en esta materia, se exige que los autobuses se detengan únicamente en los paraderos establecidos.

Otra cuestión interesante es que los puntos de partida de los recorridos de autobuses han sido establecidos por la autoridad correspondiente donde parten los ferrocarriles que hacían el servicio antes de que existieran los autobuses. Ejemplo: los autobuses a San Bernardo con partida en Delicias esquina de San Diego y los autobuses a Puente Alto con partida en la Estación Providencia. Los ferrocarriles han creado su punto de atracción de pasajeros, y ahí es precisamente donde se instalan los autobuses a quitarles los pasajeros a los tranvías con la tentación de partir un cuarto de hora o diez minutos antes. No se ve ninguna razón para que los puntos de partida de los autobuses se sitúen donde se encuentran actualmente. Si cuentan con un público propio, ese público los buscará donde se estacionen. Subsanando esto, se le quitaría a la ciudad el aspecto de mercado que le dan los cobradores de autobuses con sus gritos destemplados ofreciendo el transporte.

No quiero hacer cuestión aquí del abuso que significa que se haga servicio de autobuses en algunas calles, utilizando precisamente los rieles de tranvías tendidos en ellas, y no la calzada como debería ser.

Por último cabe observar que se comete un error al decir que al proteger a los autobuses se protege a la industria nacional. Ni las locomotoras de los ferrocarriles ni los motores de los autobuses se fabrican en Chile y el personal que los repara, que construye las carrocerías y que los maneja es igualmente nacional en ambas. En cambio los ferrocarriles usan combustible chileno y energía eléctrica, y por lo tanto favorecen industrias nacionales mientras que los autobuses usan sólo combustible extranjero. No hay que olvidar también que en caso de un conflicto exterior, la bencina sería declarada contrabando de guerra; los autobuses no podrían reemplazar a los ferrocarriles en ese caso, si éstos hubiesen desaparecido, y un servicio ferroviario no se improvisa de un día para otro.

Muy interesante es, pues, la iniciativa del Consejo Superior de Ferrocarriles al estudiar esta cuestión, a fin de que los autobuses mejoren su servicio, sin perjudicar a empresas que han invertido fuertes capitales, que han creado coderecho a pedir que no se lesionen rrientes de tráfico y que tienen sus intereses.

HECTOR MARCHANT B.

Carta abierta

Señor don Darío Urzúa, Presidente de la "Semana del Salitre".— Presente:

Me he informado por la prensa de los cargos injustos que se han hecho a la Marina Mercante Nacional respecto a la influencia de los fletes del cabotaje en el costo de producción del salitre, cargos que a mi ver son completamente infundados, y para demostrar esto me permito dar la siguiente lista de mercaderías con precios y fletes, transportadas antes y después de la vigencia de la Ley de Cabotaje:

Cuadro demostrativo del valor de plaza en Valparaíso, de ciertos artículos, del flete marítimo de los mismos artículos en el año 1921, antes de aprobarse la Ley de Cabotaje Nacional, y en estos días, después de aprobada la Ley:

AÑO 1921		AÑO 1926			
Mercadería	Unidad	Valor de plaza	Flete unitario	Valor de plaza	Flete unitario
Arvejas	100 Kgs.	22.—	3.—	40.—	4.69
Café	100 "	117.—	6.—	185.—	5.25
Cebada	100 "	23.—	3.75	24.—	4.37
Frejoles	100 "	30.—	3.—	80.—	4.68
Harina	46 "	26.25	1.20	35.—	1.60
Huevos	los 100	28.—	0.90	40.—	1.—
Leche condensada	4 doc.	98.—	1.77	80.—	1.—
Lentejas	100 Kgs.	39.—	3.—	62.—	4.68
Papas	saco	15.—	3.—	25.—	4.37
Pasto aprensado	fardo	5.50	2.50	7.—	3.60
Trigo mote	100 Kgs.	65.—	3.—	90.—	4.65
Vacunos	c|u.	70.—	70.—	600.—	10.—
Surtido ordinario, 40 cúb.			45.—	100% más	100.—

Con estos datos numéricos, Ud. podrá imponerse de que a pesar de que el costo del mantenimiento de las naves, se ha duplicado por la mayor dotación exigida por Reglamento vigente, por los mayores sueldos y jornales, precios de combustibles y víveres, leyes sociales, impuestos, contribuciones de tonelaje y faros y balizas y otros más, el mayor flete que se cobra después de la ley del cabotaje, es sólo de un porcentaje que no afecta en absoluto al precio de produción del salitre.

En un próximo artículo me ocuparé del precio de venta de los artículos de consumo en la Zona Salitrera.

Su affmo. S. S. (Fdo.): **A. Bórquez**,
Santiago, 6 de Mayo de 1926."

PHARMAZEUT
DEUTSCH-CHILENE
jung
suchen
DAUBE Y Cía. - Valparaíso

NOTAS POLITICAS

EN LA CAMARA DE DIPUTADOS SE PRODUJO AYER UN GRAVE INCIDENTE REGLAMENTARIO

EL DIPUTADO Sr. RAMON ALZAMORA ABANDONA LA SALA MANIFESTANDO QUE NO SE SIENTE LO SUFICIENTEMENTE GARANTIDO ANTE LA ACTITUD DE LA MESA AL LLAMARLE LA ATENCION POR EJERCER UNA ACCION FISCALIZADORA

En la sesión celebrada ayer por la Cámara de Diputados se produjo un incidente que fué vivamente comentado en los círculos parlamentarios.

El señor Ramón Alzamora Ríos, diputado asalariado por Antofagasta, continuando algunas aseveraciones que hiciera el señor Leonardo Guzmán sobre la manera de cómo trata a sus empleados la Empresa del Ferrocarril de Antofagasta a Bolivia, hizo afirmaciones que obligaron al presidente a llamarle la atención, por considerar que éstas significaban un atropello al Reglamento Interno de la Corporación.

COMO SE PRODUJO EL INCIDENTE

El señor Leonardo Guzmán, ante la petición de la Empresa del Ferrocarril de Antofagasta a Bolivia para aumentar sus tarifas, dice que el Gobierno no debe concederle dicha autorización por cuanto en 1920, a pesar de haber obtenido grandes ganancias, no ha cumplido con la ley de empleados particulares.

El señor Ramón Alzamora se refiere a este mismo punto y culpa a los gestores administrativos de esta situación, quienes amparan a las compañías extranjeras en su explotación a los empleados y obreros. Se cita un nombre y el señor Augusto Vicuña, presidente accidental, llama por primera vez la atención al señor Alzamora, por considerar que va contra el Reglamento.

Continúa luego el debate en forma más o menos acalorada y al tratar de lacayos a algunos ex-funcionarios al servicio de la Empresa del Ferrocarril Internacional de Antofagasta, llama el presidente nuevamente la atención al señor Alzamora, por cuarta o quinta vez.

EL SEÑOR ALZAMORA ABANDONA LA SALA

En vista de esta nueva observación, el señor Ramón Alzamora abandona la sala, manifestando que no se siente lo suficientemente garantido para exponer sus ideas y ejercer la acción fiscalizadora que corresponde a los miembros del Congreso.

SE REUNEN LOS DIPUTADOS COMUNISTAS

Después de la sesión se reunieron los diputados comunistas para ocuparse de este incidente y manifestaron su adhesión al señor Alzamora.

Tomaron además algunos acuerdos que se mantienen en reserva.

PARTIDO DEMOCRATA

CENTRO DEMOCRATA JUAN RAFAEL ALLENDE LO NEGRETE.—Cítase asamblea general extraordinaria para el próximo Domingo 9, a las 4 P. M., en Hipódromo Chile 1168.

CLUB DEMOCRATA PROVIDENCIA.—Cítase para hoy al directorio, a las 8.30 P. M.

CENTRO FRATERNIDAD DEMOCRATA.—Banquete de inauguración.—El Sábado 15 del presente mes este Centro ofrecerá un banquete a los miembros honorarios con motivo de la inauguración del local y fundación del Centro en su local Blanco Encalada esquina Molina. A este banquete están especialmente invitados los parlamentarios del partido y las autoridades.

Las tarjetas de adhesión pueden adquirirse en el local del Centro, en Morandé 291, oficina 43; Gálvez 108; Centro Claridad: Hogar Democrático, San Diego 347.

CENTRO DEMOCRATA CLARIDAD.—Elección de directorio.— El próximo Domingo 9, a las 3 P. M., esta institución elegirá el nuevo directorio que regirá los destinos durante el período 1926—1927.

MANIFESTACION EN HONOR DE LOS CONGRESALES DEMOCRATAS EL PROXIMO DOMINGO EN MALLOCO.—El próximo Domingo 9, a las 12.30 horas tendrá lugar una manifestación en honor de los senadores demócratas señores Luis Enrique Concha, Aquiles Concha y de los diputados señores Cardenio González, Rafael Silva Lastra y varios correligionarios más, con motivo de una visita que harán dichos parlamentarios a la agrupación demócrata de Malloco.

CENTRO DEMOCRATA GERMINAL.—Se convoca a reunión general para el Domingo próximo, a las 2 P. M. Los registros permanecerán abiertos de 9 a 4 de la tarde.

Comisión de Hacienda de la Cámara

Para hoy, a las 11 A. M. ha sido citada la Comisión de Hacienda de la Cámara de Diputados.

Citación a los parlamentarios de Tarapacá y Antofagasta

Los parlamentarios de Tarapacá y Antofagasta han sido citados para esta tarde después de la sesión de la Cámara para seguir estudiando los problemas sociales y económicos de esas provincias.

PERMUTO BUEN FUNDO
De primera calidad, en San Fernando, 310 cuadras regadas, vale $ 700,000, debe $ 170,000 bonos 8 o|o, por casa valor hasta $ 300,000 y saldo en dinero con facilidades.

PERMUTO CHACRA ESPLENDIDA
Entre Santiago y San Bernardo 60 cuadras regadas, 25 de rica viña, espléndidas casas y edificios, precio: $ 650,000 a puertas cerradas con grandes valores encima, debe $ 200,000 bonos 8 o|o. Se permuta por casa con renta y diferencia en dinero con facilidades.

PERMUTO CASA POR FUNDO
Casa regia en Vicuña Mackenna, inmediata a Alameda, con extensa quinta, vale $ 450,000, no tiene deuda, la permuto por fundo cerca de Santiago, valor hasta $ 800,000, dando diferencia en dinero.

PERMUTO FUNDO por TERRENOS
Fundo en Aconcagua, 2,000 hectáreas, 350 regadas, buenas casas y edificios, ricos suelos, debe 325,000 bonos 8 o|o, precio $ 550,000. Se permuta por terrenos o propiedades en Santiago.

ALEJANDRO GREENE CRUZAT
Abogado y Corredor de Comercio
Sección Fundos — Sección Propiedades U.
ALEJANDRO GREENE VALVERDE — OSCAR GREENE VALVERDE
TEATINOS 86 — CASILLA 3722

COMPRO CHACRA
10 a 20 cuadras regadas, cerca de Santiago.
COMPRO VIÑA
de 10 a 20 cuadras, hasta Rancagua.
SECCION FUNDOS
CARLOS OSSANDON B.
Bandera 168. —Casilla 1080

¡¡Pierrot!!
TUBERCULOSIS
¿Desea usted saber cómo han sanado centenares de tuberculosos, sin drogas ni inyecciones? ¿Quiere usted conocer curaciones maravillosas, efectuadas en pocos días? Si manda su dirección a E. T., casilla 1679, Santiago, recibirá numerosas pruebas.

CAUSA ALARMA PUBLICA
El desarrollo alarmante de las enfermedades de trascendencia social, cuyas manifestaciones secundarias son bastante conocidas para hacer referencia a ellas, llama grandemente la atención pública. Una preparación que ha obtenido un gran éxito en el tratamiento de estas enfermedades, es el Depurol 18 M. R. (a base de yoduro de potasio y mercurio).
Consulte a su médico sobre la bondad y eficacia de este preparado.
Los productos 18 fueron premiados en la Exposición Internacional de Bolivia con el Gran Premio de Honor.

Declaraciones que hace la Asociación de Productores de Salitre respecto a la situación en que se encuentran los obreros cesantes en las Salitreras

En los diarios de ayer se da cuenta de una reunión celebrada por los parlamentarios de las provincias de Tarapacá y Antofagasta, en la que se ocuparon de varios problemas que afectan a esa región, y en especial, de la desocupación obrera en las faenas salitreras.

Según esa información, uno de los parlamentarios expresó que los trabajadores cesantes quedan abandonados y sin recursos para poder regresar a las ciudades del Sur de donde han sido llevados por las Compañías salitreras, las cuales no cumplen con las estipulaciones del Contrato de Trabajo que las obligan a devolverlos al punto de origen. Se agrega que en la referida reunión se acordó pedir al Gobierno que hiciera cumplir a los industriales salitreros los compromisos contraídos para con sus obreros.

La Asociación de Productores de Salitre, en presencia de las afirmaciones aludidas, se hace un deber en declarar que ellas son erróneas y que sin duda provienen de que los parlamentarios que adoptaron el acuerdo en cuestión han sido seguramente mal informados.

Es cierto que con motivo de la reciente paralización de algunas oficinas han quedado obreros cesantes, y que tal vez aumente el número de los trabajadores desocupados; pero, al propio tiempo, es absolutamente inexacto que esos obreros sean abandonados, y que las Compañías salitreras no hayan cumplido para con ellos las disposiciones de la ley de Contrato del Trabajo, disposiciones que rigen desde antiguo en la industria del salitre, la que en este punto, como en muchos otros, se anticipó a la actual legislación social, estableciendo en los reglamentos internos de la Asociación la obligación de costear el regreso de los obreros.

En el caso presente a los trabajadores cesantes que no han sido ocupados en otras oficinas y que han solicitado su transporte al Sur, se les ha dado, además del pasaje, alimentación para ellos y sus familias, transporte de sus bagajes y un auxilio en dinero, variable según las circunstancias de cada cual, de acuerdo con los reglamentos de la Asociación que acaban de mencionarse.

La efectividad de este hecho puede comprobarse con los finiquitos que estos obreros han suscrito al llegar a Valparaíso, en los cuales se declaran satisfechos de la adecuada atención y auxilios recibidos de parte de la Asociación, y expresan que, en consecuencia, no tienen cargo alguno que formular. Esto mismo lo han repetido los obreros en referencia, ante el Director General del Trabajo.

La Asociación de Productores de Salitre rechaza, pues, los cargos que se le formulen por incumplimiento de la ley de Contrato del Trabajo y ofrece, en sus oficinas de Valparaíso, toda clase de informaciones referentes a esta cuestión.

INFORMACIONES DEL INTERIOI

(DE NUESTROS CORRESPONSALES)

TARAPACA

LA SALUBRIDAD PUBLICA DE IQUIQUE ESTA AMENAZADA

POR LOS FOCOS PUTREGACTOS A QUE HA DADO ORIGEN LA EJECUCION DE LAS OBRAS DE ALCANTARILLADO

(De nuestro corresponsal, por telégrafo)

IQUIQUE 6. — El vecindario se siente alarmado con las miasmas que invaden los barrios en donde se están ejecutando los trabajos de alcantarillado.

El comercio y la población en general protesta por esta situación, que hace insoportable la permanencia hasta en el interior de los establecimientos y casas particulares.

Los diarios locales acogen estas protestas y piden a las autoridades adopten medidas para poner fin a este grave peligro para la salubridad pública. — (Bustamante).

SE HA CLAUSURADO EL CONGRESO DE EMPLEADOS Y OBREROS DE IQUIQUE

(De nuestro Corresponsal, por Telégrafo)

IQUIQUE 6. — Ha sido clausurado el Congreso de Empleados y Obreros, después de haberse aprobado numerosas conclusiones, entre las cuales se propicia la nacionalización de las industrias salitreras y mineras; la abolición de la ley de seguro obrero; la reforma de varios decreto-leyes, para lo cual se acordó promover un movimiento de opinión nacional.

Se acordó también, fijar a Valparaíso como sede del próximo Congreso.

Los diversos delegados regresaron hoy a sus residencias. — Bustamante.

La oficina salitrera "Aurora" apagará sus fuegos

(De nuestro Corresponsal, por Telégrafo)

IQUIQUE 6. — La oficina salitrera "Aurora", apagará ssu fuegos a fines del presente mes.

Este anuncio ha causado alarma en esta provincia, donde se cree que otras oficinas paralizarán también sus faenas.

Se estima que el Gobierno debe adoptar medidas para evitar el trastorno social que se crearía con la desocupación consiguiente. — Bustamante.

El 50 aniversario de una casa comercial

(De nuestro Corresponsal, por Telégrafo)

IQUIQUE 6. — La antigua casa comercial Sacco, ha celebrado el 50.a aniversario de su fundación.

Con este objeto inauguró una exposición popular, que se ha visto muy concurrida.

El jefe de esta firma y socio principal, don Estéban Sacco, ha sido felicitado por el esfuerzo desarrollado desde su fundación. — Bustamante.

SANTIAGO

EL PRIMER APARATO CLORADOR FUE INAUGURADO EN SAN ANTONIO

PARA PURIFICAR EL AGUA DESTINADA AL CONSUMO DE ESA POBLACION

SAN ANTONIO, 6. — Ha sido inaugurada en este puerto la primera instalación de un clorador destinado a purificar el agua potable destinada al consumo de la población.

Presenciaron este acto, el Ingeniero Director de la Inspección de Agua Potable y Desagüese, señor Leonardo Lira, el Ingeniero Jefe de la Sección Técnica, señor Manuel Almeyda, el Bacteriólogo, don James A. Stalbird, el Ingeniero a cargo de la instalación del nuevo aparato, señor Eduardo Necochea, el Administrador del Servicio de Agua Potable de San Antonio, señor Alberto Labarca, y el Inspector Visitador, señor Oscar Whipple.

Después de inyectada la proporción de cloro, los miembros de la comisión probaron el agua pudiendo cerciorarse que no se notaba alteración alguna ni en su olor ni en su gusto.

Estamos en situación de informar a nuestros lectores de que en grandes ciudades como Nueva York, Londres, Buenos Aires, en varias ciudades de Estados Unidos de Norte América, ya se encuentra en uso este sistema de desinfección.

Los cloradores instalados y que se encuentran en uso en Nueva York, Buenos Aires y Río de Janeiro, han sido proporcionados por la casa Wallace y Tiennan y con esta misma casa se ha contratado el aparato recientemente inaugurado en San Antonio.

Manifestación de despedida a un jefe de Carabineros

(De nuestro Corresponsal, por Telégrafo)

IQUIQUE 6. — Con un banquete servido en el Chalet Suizo, ha sido despedido, el teniente coronel, señor Guiraldes, con motivo de su traslado al Regimiento de Carabineros, de guarnición en Rancagua.

La prensa local lo despide cariñosamente, dejando constancia de la magnífica actuación que le cupo desempeñar en la misión de su cargo, mientras permaneció en esta ciudad. — Bustamante.

ATACAMA

Que no se suprima la gratificación de zona

PIDEN AL GOBIERNO LOS PROFESORES DE COPIAPO

COPIAPO, 6. — La Asamblea Departamental de Profesores de esta ciudad, envió al Ministro de Instrucción el siguiente telegrama:

"Ante la posibilidad de una rebaja en los sueldos públicos, la Asamblea Departamental de Profesores de Copiapó, se permite recordar a US. que las condiciones especiales de vida en esta provincia, justifican plenamente la gratificación especial de zona, que ahora existe, y le ruega encarecidamente evitar que sea suprimida. (Fdo.): Muñoz Mena, Presidente."

Los profesores de Copiapó felicitan a "La Nación" y a varios parlamentarios

COPIAPO 6. — La Asamblea Departamental de Profesores ha dirigido telegramas de agradecimiento, por la brillante defensa en favor de la instrucción y del profesorado, al diario "La Nación", y a los diputados señores Guzmán Maturana, Rivas Vicuña y Alessandri Rodríguez.

Se ha dirigido también más o menos en la misma forma a los representantes parlamentarios de las provincias de Coquimbo y Atacama y al Senador don José Maza, pidiéndole influyan en que se mantenga la gratificación de zona para los empleados de la provincia de Atacama, donde la vida se hace cada día más cara.

El Hospital atraviesa por un período sumamente crítico, y la Junta de Beneficencia se reune a menudo extraordinariamente, para tratar de aminorar los desastres económicos que han sobrevenido. — Villagrán.

MAGALLANES

LA IMPLANTACION DEL AR ADUANERO EN PUNTA AREN

CAUSA UNA VERDADERA ALARMA EN EL CO PUNTA ARENAS

(De nuestro corresponsal, por telégrafo)

PUNTA ARENAS 6. — Una información oficial de "La Unión", de esta ciudad, dice que la Comisión Oficial, encargada de la reforma del Arancel Aduanero, insinuó al Gobierno la conveniencia de establecer en esta aduana, un arancel completo.

Esta noticia ha caus
ma en el comercio lo
apresta para iniciar un
diente a impedir esta
significaría un verdade
la vida de Magallanes.—

CONCEPCION

Fallece el doctor don Selin Concha

(De nuestro Corresponsal, por Telégrafo)

CONCEPCION 6. — Hoy falleció en su fundo cerca de Quirihue, el doctor don Selim Concha, muy apreciado en los círculos médicos de esta ciudad.

El doctor Concha tuvo una sobresaliente actuación en diverass actividades de la ciudad de Concepción, en donde residió durante toda su vida. —(Silva).

VALDIVIA

Fondea en Corral un vapor alemán con un buen cargamento

(De nuestro corresponsal, por telégrafo)

VALDIVIA, 6. — El abogado don Romelio Mardones, ha sido nombrado secretario de la Municipalidad y del Juzgado de Policía Local.

—Ha fondéado en la bahía de Corral, el vapor alemán "Hokger", trayendo un cargamento de 6,167 bultos, destinados al comercio local. — (Barra).

Un violento temp
ta la zona de V

(De nuestro corres
telégrafo)

VALDIVIA, 6. — E
azotada desde ayer p
temporal de viento y

En el día de hoy,
violento temporal, co
eléctricas, lluvia torren
zadas. — (Barra).

Chalet mod
Amoblado, se
da en Los Leone
Tratar:
Huérfanos

FUNDOS
Compra, Vende, Arrienda
Alfredo Tagle Rodríguez
Catedral 1137 — Casilla 3132

(DE NUESTROS CORRESPONSALES)

VALPARAISO

Celebración del "Día de la Madre"

El próximo Domingo se efectuará en la Asociación Cristiana de Jóvenes de este puerto, la celebración del "Día de la Madre", significativa fiesta que la institución realiza anualmente el primer Domingo de Mayo y que se efectúa simultáneamente en todo el mundo donde existe una "Y. M. C. A."

Esta fiesta tiene por objeto rendir un homenaje a las madres y constituye una hermosa tradición.

El sumario por estafa al Banco Español

PRONTO SE DARA POR TERMINADA LA INFORMACION SUMARIA

Ayer se adelantó bastante en la substanciación del sumario por estafa al Banco Español, pues se puso término a la declaración con cargos de los reos de la causa.

Con el término de este trámite el sumario se encuentra a punto de terminarse y de pasar a la vista del Promotor Fiscal que habrá de formular la acusación.

"LA ARMADA NO HA RESISTIDO NINGUNA REDUCCION DE SUELDOS NI HA ENGAÑADO AL PAIS"

EN LOS PRESUPUESTOS NAVALES SE HAN INTRODUCIDO ECONOMIAS POR LA SUMA DE 27.000,000 DE PESOS.—DECLARACIONES DEL SECRETARIO GENERAL DE LA ARMADA RESPECTO DE ALGUNAS INFORMACIONES

Hace algunos días se ha venido comentando por la prensa que las instituciones armadas no aceptarían la reducción del 15 por ciento propuesta en la Ley de Emergencia que se discute en el Congreso.

El secretario general de la Armada, capitán de navío don Enrique Costa Pellé, interrogado acerca de la resistencia que se haría en la Marina de Guerra a la reducción de sueldos que se estudia en el Parlamento, declaró en la tarde de ayer que "nunca la Marina de Guerra ha resistido reducción alguna de los sueldos del personal, siendo, por lo tanto, maliciosamente erróneas las publicaciones y comentarios que se han hecho."

Mucho antes que se mencionara siquiera la reducción de sueldos—prosigue el comandante Costa Pellé —y cuando se pidió a los diversos Ministerios que introdujeran en sus presupuestos las economías que fueran posibles, la Armada designó un comité naval que durante muchos días estuvo estudiando las economías que podrían introducirse en los presupuestos navales sin perjuicio de servicios vitales de la institución, como los ejercicios de la escuadra, instrucción del personal, etc., etc.

Terminado el estudio y aprobado por el Ministro de Marina, se redactó el proyecto definitivo de presupuestos para la Armada, habiéndose introducido economías por la suma de 27 millones de pesos.

Aparte de esta cuota nada despreciable y cuando todavía no se hablaba del 15 por ciento de reducción general de sueldos, las instituciones armadas ya estaban estudiando un plan de reducción en los sueldos del personal, plan que fué publicado por la prensa.

Con estas reducciones se hacen nuevas economías en la Armada por valor de 6.100,000 pesos, representando el 11.7 por ciento del sueldo, más o menos. Pero como aún se estima que es poco lo que se ha reducido, se está estudiando nuevas reducciones en los sueldos del personal de la institución hasta completar el 15 por ciento.

MOVIMIENTO MARITIMO

Valparaíso, 6 de Mayo

Hoy salen:
El Maipo para Pimentel.
El Tarapacá para Arica.
El Miramar para Arica.
Mañana salen:
El Teno para Nueva York.
El Manuel Calvo para Barcelona.
El Luisa para Arica.
El Lunes salen:
El Chile para San Antonio.
El Flora para Corral.
El Miércoles salen:
El Santa Ana para Nueva York.
El Ginyo Maru para Hong Kong.
El Quito para Iquique.
El Margit para Iquique.

LA CONSTRUCCION DE LA BASE NAVAL DE QUINTEROS.— Los trabajos de construcción de la base aérea naval de Quinteros están muy adelantados, esperando únicamente la aprobación de los presupuestos para activarlos en forma que quedan totalmente terminados en breve plazo.

En los últimos días de la semana pasada quedó terminado el nuevo muelle de lanzamiento, obra que, junto con la de los hangares, tiene mucho interés para los aviadores.

En los primeros días de esta semana quedaron totalmente techados los hangares y la maestranza.

También está totalmente terminado el pabellón de oficiales y demás personal que compondrán definitivamente las fuerzas aéreas navales del país.

TRANSFERENCIA DEL "PERICO".—El nuevo propietario del vapor "Perico", señor Leopoldo Figari F., que adquirió la nave en subasta pública en la suma de 50,000 pesos, ha pedido a la Dirección del Territorio Marítimo la transferencia del barco a su nombre en el Registro de la Marina Mercante Nacional.

LAS INCIDENCIAS EN LA MUNICIPAL DE SANIDAD VIÑA DEL MAR

LA DIRECCION GENERAL RESUELVE EXONERAR PUESTOS AL PRESIDENTE Y A LOS MIEM ALCALDE Y FARMACEUTICO

Hace algún tiempo informamos de las graves incidencias existentes entre los miembros de la Junta Municipal de Sanidad de Viña del Mar y sus miembros. Estas dificultades paralizaban las actividades de la Junta en forma que la Dirección de la zona hubo de oficiar a la Dirección General para que interviniese.

El Director General de Sanidad en la visita que hizo últimamente a Valparaíso estudió detenidamente este entredicho en el que intervenía principalmente el presidente, doctor García Tello, el Alc
señor Unzurrunzaga, y
farmacéutico.

Ayer se recibió en la
la Zona una comunicac
tor General en la que
su fallo en la inciden
licitud de sus renunci
sonas nombradas.

Con esta decisión d
sanitaría termina la
entrababa en forma
actividades de la Junta

Abandono en que se encuentran los servicios de higiene pública de este departamento

QUILLOTA, 6.—Con motivo de la supresión de la Oficina Municipal de Higiene, que trajo la vigencia del Código Sanitario, los servicios que esta repartición prestaba a la población, están suspendidos desde hace cinco meses debido a que la nueva organización aún no entra en funciones.

Este lamentable retardo de cosas es altamente perjudicial para la salubridad de la ciudad, en donde con mayor razón que en cualquiera otra debe haber personas encargadas de velar por la higiene pública por su falta de mercado, alcantarillado, control de caballerizas, etc.

El título IV del Código en referencia, por esta misma causa, lejos de disminuir el ejercicio de la prostitución y combatir la
des de trascendencia
jado los burdeles en
ciones que antes, porq
bajo el nombre de casa
tienen ahora libertad
continuar explotando e

A fin de hacer res
que recibe la ciudad
de servicios de higien
mos informando al
esta situación anormal
de seguro, por el Supr
que aun no da muestra
se por subsanarla.—Co
ponsal.

EL MINISTRO D EN EL ECUADOR. —
de licencia llegó ayer a
nistro del Brasil en
Excmo. señor Arminio
co, quien permanecerá
días en nuestro país
girse a su patria.

El Excmo. señor M
gió a la capital por
la tarde.

INFORMACIONES DE QUILL

CONFERENCIA EN EL TEATRO MUNICIPA

(De nuestro corresponsal, don Alejandro

El próximo Domingo, a las 10 de la mañana, dará una conferencia en el Teatro Municipal la doctora señorita Cora Mayers, jefe del departamento de educación de la Dirección General de Sanidad.

Esta conferencia versará sobre la contribución de los maestros a la educación sanitaria del país.

Disertará también sobre el mismo tópico el señor Gómez Catalán, presidente de la Junta Ejecutiva de Profesores de Chile.

Caja de Seguro Obligatorio.—Esta Caja ha abierto su oficina en la calle de Chacabuco esquina de Blanco, donde atenderá al público desde el día 10 del presente mes.

La atención médica correrá a cargo del doctor don Aníbal Scarella y la oficina estará a cargo de su jefe don Arturo Bolados y de un ayudante.

Para hacer cumplir
ciones de la ley núm
llegado de Santiago el
don Moisés Torrejón,
premunido de las fac
pondientes.

La carne sigue subien
tivo justificado el pre
né sigue subiendo, hasta
de estar más cara en
en Valparaíso y Santi

Los miembros del gr
to con quienes hemos
bre el particular, nos
do que el alto precio
gado la carne se debe
a las altas comisiones
las ferias a los compr
dedores de ganado, sin
ridad ejerza control
sus transacciones.—Co
ponsal.

El Petróleo y la industria sal

Se ruega al señor L. V. pasar por la Dirección d
ción", a recojer una carta que le incumbe.

B. D. O.

SOCIEDAD ANONIMA COMERCIAL BRAUN y BLANCHARD
Servicio de pasajeros y carga para el Norte y Sur del País.
Salidas cada 21 días a Punta Arenas y semanales a Arica.
Vapor "Tarapacá" 25 DE MAYO con escala en San Antonio, Tomé, Talcahuano, Coronel, Corral, Puerto Montt, Castro, Quellón y Punta Arenas el 4 de MAYO.
"Tarapacá" 8 DE MAYO con escala en Coquimbo, Huasco, Caldera Chañaral, Taltal, Antofagasta, Mejillones, Gatico, Tocopilla, Iquique y Arica el 6 de Mayo.
AGENCIA EN SANTIAGO:
Blanchard y Puelma Ltda. Huérfanos 1059. Teléfono Inglés 4952, Casilla 1123
N|O.

LLOYD REAL HOLANDES
Servicio Rápido de Vapores Lujosos
ENTRE BUENOS AIRES Y AMSTERDAM
Con escala en Uruguay, Brasil, Portugal, España, Francia e Inglaterra
Próximas salidas de Buenos Aires:

ORANIA	20 Mayo	ORANIA	29 Julio
FLANDRIA	10 Junio	FLANDRIA	19 Agosto
GELRIA	24 Junio	ZEELANDIA	9 Setiembre
ZEELANDIA	3 Julio	ORANIA	30 Setiembre
		GELRIA	14 Octubre

ENRIQUE SELLER
AGENTE EXCLUSIVO
DE LA LLOYD REAL HOLANDESA EN SANTIAGO: TEATINOS 68

Compañía Trasatlántica Española
SERVICIO PLATA-MEDITERRANEO
El rápido y lujoso vapor-correo:
"REINA VICTORIA EUGENIA"
Saldrá de BUENOS AIRES para ESPAÑA el día 2 de Junio próximo con escalas en Montevideo, Río de Janeiro, Tenerife (Canarias), Cádiz Almería y Barcelona.
SERVICIO SUD-PACIFICO A ESPAÑA
El magnífico vapor-correo:
"MANUEL CALVO"
Saldrá de VALPARAISO para ESPAÑA el día Sábado 8 de Mayo en la noche, con escalas en Antofagasta, Iquique, Mollendo, Callao, Guayaquil, Colón, Puerto Colombia, Curacao, Puerto Cabello, La Guayra, Ponce, San Juan de Puerto Rico, Las Palmas (Canarias), Cádiz y Barcelona.
Se expiden pasajes para todos los puertos de escala, incluso ANTOFAGASTA e IQUIQUE, y para los puertos del Norte de España: Vigo, Coruña, Gijón, Santander y Bilbao, con trasbordo en Cádiz.
También recibirá carga a tipos de fletes convenientes.
Esmerada atención y excelente alojamiento y trato a todos los pasajeros de 1.a, 2.a y 3.a clases.
Se ruega a los señores pasajeros se sirvan hacer reservar sus localidades con anticipación.
Para informaciones sobre fletes, y pasajes, y reserva de camarotes, dirigirse a los Agentes:
Martínez Velasco y Cía. Cochrane N.o 653 Casilla N.o 108 V VALPARAISO
Lueje, Nieto y Cía. Agustinas N.o 889, Casilla N.o 3984 SANTIAGO
Mayo—7

SOCIEDAD MARITIMA COMERCIAL R. W. JAMES Y CIA.
LINEA DE VAPORES RAPIDOS DE PASAJEROS
LUISA
saldrá el SABADO 8 DE MAYO A LAS 6 DE LA TARDE, para: Coquimbo, Huasco, Chañaral, Taltal, Antofagasta, Tocopilla, Iquique, Arica y Mejillones.
POR FLETES, PASAJES Y DEMAS PORMENORES, VERSE con
Sociedad Marítima y Comercial R. W. James y Cía., Avenida Errázuriz 1014, Teléfono Inglés 2652 VALPARAISO
Luis A. González C., Bandera 152, Teléfono Inglés 2165, Casilla 1703 SANTIAGO

C. S. A. V.
SERVICIO MENSUAL A NUEVA YORK EN 18 DIAS
"TENO" SABADO 8 DE MAYO, A LAS 4 P. M.
con escalas en ANTOFAGASTA, IQUIQUE, ARICA, CALLAO, PAYTA Y CRISTOBAL.
SERVICIO QUINCENAL A GUAYAQUIL (Ecuador)
"AYSEN" VIERNES 14 DE MAYO A LAS 6 P. M.
con escalas en Coquimbo, Antofagasta, Gatico, Tocopilla, Iquique, Caleta Buena, Arica, y puertos peruanos.
SERVICIO QUINCENAL A PIMENTEL (Perú)
"MAIPO" VIERNES 7 DE MAYO, A LAS 6 P. M.
con escalas en Coquimbo, Huasco, Caldera, Chañaral, Taltal, Antofagasta, Iquique, Pisagua, Arica y puertos peruanos.
VALPARAISO A PENCO, LOTA, TOME Y TALCAHUANO SALIDAS DE VALPARAISO TODOS LOS MIERCOLES
CIA. SUD AMERICANA DE VAPORES
WESSEL DUVAL y Co. HUERFANOS ESQUINA MORANDE Agentes
Cía TRANSPORTES UNIDOS Estado, esquina Delicias Sub-Agentes

Grace Line
Servicio rápido de pasajeros para Antofagasta, Iquique, Arica, Mollendo, Callao, Salaverry, Talara, Balboa, Cristóbal y NUEVA YORK
"SANTA ANA"
saldrá de VALPARAISO el 12 de Mayo, a la 1 P. M.

"SANTA ELISA"	MAYO 26
"SANTA LUISA"	JUNIO 9
"SANTA TERESA"	JUNIO 23

New Orleans and South American Steamship Co. Servicio mensual de vapores de carga desde News Orleans EE. UU. a puertos chilenos y vice-versa.
GRACE y Cía. (CHILE S. A.)
HUERFANOS N.o 1189.— SANTIAGO

P. S. N. C.
VAPORES PARA EUROPA
Vía Canal Panamá

OROPESA	22 de Mayo	1 P. M.	Para Antofagasta, Mejillones, Iquique, Arica, Mollendo, Callao, Balboa, Cristóbal, La Habana, Coruña, Santander, La Pallice y Liverpool.
OROYA	5 de Junio		
ORIANA	19 de Junio		

(Por estos vapores, se expenden boletos de segunda clase para Europa, y puertos de la Costa, a precios convenientes).
VAPORES PARA NUEVA YORK

EBRO	19 de Mayo	1 P. M.	para Antofagasta, Iquique, Arica, Mollendo, Callao, Salaverry, Payta, Balboa Cristóbal, La Habana y Nueva York.
ESSEQUIBO	16 de Junio		
EBRO	14 de Julio		

R. M. S. P.
SERVICIO RAPIDO DE LUJO DESDE Buenos Aires a Europa
PROXIMAS SALIDAS DE LOS AFAMADOS VAPORES "A"
VIAJES RAPIDOS A LISBOA EN 18 DIAS; CHERBURGO Y SOUTHAMPTON EN 19 DIAS

ANDES	8 de MAYO
ASTURIAS	22 de MAYO
ARLANZA	2 de JUNIO
AVON	12 de JUNIO
ALMANZORA	23 de JUNIO

PROXIMAS SALIDAS DE LA LINEA "D"

DARRO	7 de Mayo	DESNA	4 de Junio
DESEADO	21 de Mayo	DEMERARA	2 de Julio

VIAJES DE LLAMADA DESDE VARIOS PUNTOS DE EUROPA SIRIA Y TURQUIA
SANTIAGO Agustinas 1017 — Casilla 553 THE PACIFIC STEAM NAVIGATION Co. VALPARAISO Calle Blanco — Casilla 24-V
SUB-AGENTES EN SANTIAGO: TRANSPORTES UNIDOS, ESTADO ESQUINA ALAMEDA; VILLALONGA, AGUSTINAS N.o 853

PODER DE LOS
NERVIOS
CEREBRINA ULRICI
Gutierrez

DECAIDO
sin Vigor ni Energías, Triste, Tím
Irritable, Soñoliento, Débil, Neurast
co, Incapaz para su Trabajo Físic
Mental, fortifique su sistema co
probado y conocido tónico
Cordial de Cerebrina
del
Dr. Ulrici
Ulrici Medicine Co., Inc.
NEW YORK
BASE: ACIDO FOSFORICO, FOSFATO POTASIO, FOSFATO DE SODA

"EL ESTATUTO ES ANTI- EMOCRATICO E INJUS- O PARA LOS MAESTROS"

ICE EN LA CAMARA EL DIPU- ADOS SEÑOR CARLOS ACHARAN ARCE

En la Cámara, el diputado se- or Carlos Acharán Arce hizo al- unas interesantes observaciones obre la situación en que ha que- ado colocado el personal que sir- e en la instrucción primaria, en proyecto de Estatuto Adminis- ativo presentado al Congreso or el Gobierno.

Hizo presente el señor Acharán ue la clasificación de este pro- esorado adolecía de defectos, to- a vez que establecía una diferen- la injustificada entre el maestro ue desempeña su cátedra en una scuela de la ciudad y uno del ampo, diferencia que traía con- go un menor sueldo para este ltimo, que en todo caso necesi- aría de mayores medios de vi- a.

Pero no sólo es en la clasifi- ación en donde el señor Acha- án encuentra defectos; también s sueldos mismos del profesora- en general serían deficientes. es un profesor normalista en ntiago, que tendría como sueldo icial y durante cinco años, des- ntando el 10 por ciento que de- sita en la Caja de Retiro, 460 sos mensuales, a los 15 años, de- cido siempre el depósito del 10 r ciento, tendría derecho a 450 sos mensuales.

Es de suponer, agregó el se- r Acharán, que este profesor casado, que tenga 3 ó 4 hijos con las obligaciones propias y turales de este estado.

Yo me permito ahora pregun- r: ¿puede una familia compues- de este número de personas, vi- modestamente con 540 pesos, niendo presente que como míni- o debe sufragar los siguientes stos:

imentación (10 pesos diarios)	$ 300.00
riendo	250.00
z	10.00
vado	20.00
estuario	80.00
Total	$ 660.00

anotar otros gastos indispen- bles, como ser: locomoción, me- co y botica, diarios, etc.

Naturalmente, no puede vivir rque cierra con una diferencia 110 pesos y para cubrir esta erencia debe ocuparse, además, otras funciones, perjudicando enseñanza.

Toma por ejemplo a una perso- casada, para el cálculo de los stos, porque considera que tal z no existiría ningún derecho ra obligar a los profesores pri- rios a vivir en perpetuo celi- to.

Y agregó el señor Acharán que es de ningún modo posible que maestro, a quien los padres de milias confían la educación de hijos y que tiene la obligación plasmar el alma infantil, el Es- do le niegue un sueldo racional los rebaje a una condición in- ior.

Y en todas las categorías del ofesorado, dijo el señor Acha- , hay injusticias en cuanto al eldo que deben percibir y a la uación en que se encuentran nte a otros servicios de menor portancia.

Terminó diciendo el señor Acha- que él consideraba anti-de- ocrática la clasificación estable- para el profesorado primario r el Estatuto Administrativo y e engendraba una verdadera usticia.

Hay un movimiento contrario a la rebaja de los sueldos públicos en un quince por ciento

Aprobada por los Comitées Parlamentarios Radical, Conservador y Liberales, la fórmula de emergencia del señor Manuel Cruzat Vicuña, que rebaja los sueldos públicos en un 15 por ciento, han pasado todos los antecedentes a manos del señor Ministro del Interior, quien está dando al acuerdo forma de ley para someterla en seguida a la consideración del Congreso.

LAS EXCEPCIONES DEL PROYECTO

Como lo hemos informado, el proyecto fué aprobado con la condición expresa de que se incluirá en la ley un artículo especial, estableciendo excepciones en la rebaja con respecto a algunos sueldos. Los que no hayan sido aumentados, por ejemplo, o los que el aumento no responda a la rebaja.

Sobre este particular debe resolverse otro punto de gran importancia y es el relativo a los sueldos mínimos, que no serán rebajados.

En la reunión de los Comitees, se habló de los sueldos de 4,800 pesos anuales; pero los demócratas exigen que los sueldos inferiores a 12 mil pesos anuales, no sean rebajados. Sin embargo, los parlamentarios de este Partido estarían dispuestos a transar, aceptando que se considerara sueldo mínimo el de 6,000 pesos anuales. Los parlamentarios demócratas aceptarían esto siempre que el Directorio General del Partido se pronunciara también favorablemente en este sentido, pues en ningún momento, como nos lo declaró ayer el diputado señor Héctor Alvarez, quieren los parlamentarios estar en discordia con el organismo directivo.

Este punto será resuelto el Martes próximo por el Directorio demócrata, siendo probable que mantenga su acuerdo anterior.

Hay además otras razones que mueven a los demócratas a resistirse en la aceptación de esta fórmula.

PROBABLEMENTE EL JUEVES PROXIMO SERA PRESTADO EL PROYECTO A LA CAMARA

Según se nos ha informado ayer, en la sesión del Jueves próximo será presentado a la Cámara el proyecto de emergencia, pidiéndose en esa misma sesión la clausura del debate para someterlo a votación.

LAS RAZONES DEL POR QUE SERIA RESISTIDA LA FORMULA

Hay algunos políticos que aún no se deciden a apoyar la fórmula probada por los comitées, debido a que no consulta los principios de equidad sustentados por algunos partidos.

Esta misma circunstancia sería lo que ha motivado un movimiento de opinión entre los empleados públicos de algunas reparticiones, quienes han exteriorizado en notas y oficios al Gobierno y a los políticos, sus deseos de que este acuerdo sea reconsiderado.

Como base de sus afirmaciones, acompañan el siguiente cuadro que demuestra claramente la poca equidad que se observaría si la fórmula fuera aceptada por el Congreso:

Sueldo en año 1924	Sueldo seg. decr. leyes	% de aumento sobre 1924	Sueldo seg. ley emerg.	Sueldo con desc. 15%	% descuenmento que mento que signif regla 15%
10,000	12,500	25%	11,875	10,625	75%
10,000	15,000	50%	13,750	12,750	45%
10,000	20,000	100%	17,500	17,000	30%
10,000	25,000	150%	21,250	21,250	25%
10,000	30,000	200%	25,000	25,500	22.5%
10,000	35,000	250%	28,750	29,750	21%
10,000	40,000	300%	32,500	34,000	20%

La Asociación de Profesores ante la rebaja de sueldos

MANIFIESTO DE LA JUNTA EJECUTIVA AL PAIS

Ante el acuerdo de los partidos políticos y el Gobierno para reducir en un quince por ciento los sueldos totales de los empleados públicos, con el fin de saldar el déficit fiscal, la Junta Ejecutiva de la Asociación General de Profesores de Chile, se dirige al país para exponer la situación que crea al magisterio primario, a la enseñanza popular y a los mismos destinos de la República, dicha rebaja.

La Asociación de Profesores no se ha caracterizado por sus luchas económicas o de puro orden material. Sus actividades han estado y seguirán inspiradas siempre por ideales y principios que dicen más con la cultura profesional y el bienestar colectivo mediante el desarrollo del proceso educacional.

No obstante, no puede presenciar sin alarma y sin levantar su más airada protesta de admonición, cómo los gobernantes, guiados por una finalidad pasajera, quieren consumar un daño permanente a la función fundamental de una sociedad: la educación.

En efecto, como lo ha sostenido altivamente la Asociación, toda medida de mutilación de la escasa renta del profesorado, traerá el descalabro de la enseñanza pública. Para los que examinan con detención y espíritu crítico y visionario el panorama que ofrece el país, la política de los gobernantes, de reducir el presupuesto de Instrucción, es inconciliable con la gravedad de los problemas que aquejan a la sociedad chilena, y equivale a apartar la vista del único remedio capaz de cauterizar tanto mal, corregir tanta injusticia y encauzar el desarrollo de las actividades nacionales: el problema educacional. Parece que los políticos quisieran seguir poniendo a prueba el porvenir de la República.

Los pueblos de la Europa, resurgiendo de las ruinas a que los dejó reducidos la gran guerra, han puesto sus ojos en la enseñanza y han iniciado un gran proceso educacional con el objeto de preparar una humanidad más acercada a la solidaridad y a la cooperación. Y para ello no han reparado en los gastos, a pesar de la crisis económica en que han quedado.

Nuestro país necesita una política semejante, orientada hacia las mismas concepciones sociales; porque, si bien es cierto, no ha cabalgado en el trágico corcel apocalíptico; ofrece un panorama acaso peor.

El Chile de hoy no es sino una gran hacienda hipotecada; una colonia espiritual de otras naciones; una factoría comercial del capitalismo extranjero, con enormes extensiones de terrenos incultivados, con una agricultura lánguida y rudimentaria, con una minería explotada por extranjeros con sus materias primas que salen del país para volver recargadas veinte veces de valor. Todo esto, sumado a su alto porcentaje de analfabetos, alcohólicos y delincuentes, a su parasitismo intelectual, a su ejército burocrático, a los empleómanos y desocupados.

Y ante este cuadro sombrío que sólo la escuela puede aclarar, se quiere consumar un atentado contra la enseñanza, entregando a la desesperación y a la miseria a los que la imparten y empujando a los menos idealistas a que deserten del servicio educacional para ir a buscar ocupaciones mejor remuneradas.

En la prensa, en los comicios, en las numerosas presentaciones, hechas a los Poderes Públicos, el profesorado primario ha demostrado que no puede resistir descuento alguno, pues su renta apenas le alcanza para cubrir sus necesidades físicas. Ningún parlamentario, miembro del Poder Ejecutivo desconoce, pues en su amplia magnitud, la naturaleza del problema económico de los maestros. Fué ésto acaso lo que indujo a muchos a ofrecer a los maestros que no sancionarían descuento alguno de sus sueldos. ¡Amarga desilusión saborean ahora los ingenuos que creyeron tales promesas, y constando en documentos suscritos por los mismos que no han titubeado en aceptar un proyecto de ley peor que el Estatuto y el proyecto de Emergencia.

La rebaja del 15 o|o de los sueldos, próxima a convertirse en ley de la República, significa para el Magisterio el despojo de su renta indispensable para vivir.

Si se quiere a toda costa cercenar los emolumentos del profesorado, debe confeccionarse una pauta de rebajas de acuerdo con el porcentaje de los aumentos obtenidos en el período revolucionario. Apoyan este aserto las declaraciones contenidas en el editorial de un diario de ayer: "La base justa de reducción habría sido en proporción a los aumentos, pero se hará lo contrario, es decir, a menores aumentos en los últimos años corresponderá una disminución mayor de sueldos".

El ex-Consejero de Educación Primaria y actual diputado señor Manuel Guzmán Maturana, sostuvo en la Cámara, sin que nadie lo controvirtiera, que en la Educación Primaria, de un total de 9,986 empleados casi la mitad (4,800) tuvieron un aumento entre 10 y 20 o|o. Las tres cuartas partes del personal (7,325) quedan bajo el 50 o|o y sólo poco más de mil alcanzaron un aumento superior a esta cifra.

Ahora bien, la situación creada por dichos aumentos y la rebaja que se introducirá es, para la mayoría del Magisterio primario, análoga a la creada al Poder Judicial y representada al Gobierno por la Ilustrísima Corte de Apelaciones de Valparaíso.

Presentamos uno de los mejores casos, el de un profesor normalista con 6 años de servicios que antes del aumento ganaba $ 400 mensuales, sin descuento alguno. El decreto-ley 480 lo dejó con un sueldo nominal de $ 600, es decir, 50 o|o de aumento, sujeto a los siguientes descuentos: A Caja Nacional de Empleados Públicos, $ 60 (10 o|o); a Impuesto a la renta, $ 2.80 (2 o|o sobre $ 400). Sueldo efectivo 537 pesos 20 centavos. Ahora bien, con el descuento del 15 o|o, su situación será la siguiente: Sueldo nominal, $ 510. A Caja de Empleados Públicos, $ 51; a Impuesto a la renta, $ 1.20. Sueldo mensual efectivo, $ 457.80. Diferencia mensual sobre el sueldo que percibía antes del decreto 480, $ 57.80. Tanto por ciento de aumento efectivo, 14.45 o|o. Preguntamos, ¿la rebaja del 15 o|o, deja en igual situación a todos los empleados civiles y militares...?

Que lo demuestren con números los parlamentarios y Ministros que aceptaron la rebaja del 15 o|o.

Por otra parte, no es un secreto, —desde el momento que lo han declarado hasta Ministros de Estado, —que la causa generadora del déficit que amenaza aumentar cada día sus proporciones, son los gastos que demandan las gestiones plebiscitarias, cuya solución nadie divisa. Si la razón del desequilibrio financiero afecta, pues, a los ciudadanos **todos, y** no a los empleados fiscales **únicamente**, es inexplicable que sólo a éstos se quiera hacer cargar la cruz del patriotismo. ¡Como si los demás ciudadanos, los grandes terratenientes, propietarios e industriales, no estuvieran dispuestos a servir a la patria contribuyendo en proporción a su fortuna a los gastos plebiscitarios! ¿Por qué inferirles la ofensa de faltos de patriotismo?

Todos los otros expedientes para saldar el déficit, y que señalaron repetidas veces los empleados y la prensa, fueron desechados por los gobernantes para echar mano al recurso más cómodo a la vez que más doloroso: la rebaja de sueldos a los empleados.

Ante esta situación que afecta gravemente a la vida del Magisterio y a la enseñanza, la Asociación de Profesores de Chile deja constancia nuevamente de su protesta más enérgica, y declara que seguirá con más decisión impulsando el movimiento de opinión para reformar nuestra enseñanza, darle autonomía técnica y económica, ponerla al abrigo de las veleidades políticas y de las incomprensiones oficiales, y formar una generación más respetuosa de la función educacional, la única fuerza permanente del progreso de los pueblos.—**La Junta Ejecutiva de la Asociación General de Profesores de Chile.**—Santiago, 6 de Mayo de 1926.

Compro
JOYAS DE VALOR
AL CONTADO
La Casa que más paga.
DELICIAS 857

«La ley de transacción»

Señor Director:

¡Era de esperarlo! El Estatuto no será ley de la República, pero en cambio tendremos una "**Ley de Transacción**" que es la más injusta de todas las que podrían idear los hombres que hoy nos gobiernan.

La obsecada obstinación del señor Ministro del Interior ha tenido éxito. No saldrá la ley de emergencia que llevaba envuelta un poco de justicia...

El Estatuto levantó una gran polvareda. Hubo discursos furibundos contra el Gobierno, hermosos, otros, defendiendo a la educación pública. Alessandri, Guzmán Maturana, Rivas Vicuña... Aun parece que oímos el eco sonoro de sus palabras... pero sólo fueron palabras!

La esperanza, esa fugitiva esperanza, renació en muchos corazones, pero poco duró. La realidad más espantosa, siguió a ese período efímero, y hoy tenemos una ley de transacción que significa lisa y llanamente el hambre de los modestos servidores de la Nación.

Los números son más elocuentes y duran más que los sonoros discursos de los H. Diputados.

Veamos lo que ellos nos dicen en cuanto se refiere al profesorado primario:

Años servicios		Seldo actual	15 o|o Rebaja	10 o|o Caja Retiro	2 o|o IR.	Saldo
Menos de	3	$ 500	$ 75.—	$ 42.50	$ —	$ 382.50
Con	3	550	82,50	46,75	0.40	420.35
"	6	600	90.—	51.—	1.18	457.82
"	9	650	97.50	55,25	2.14	505.11
"	12	700	105.—	59,50	2.71	532.79
"	15	750	112,50	63,75	3.47	570.28
"	18	800	120.—	68.—	4.24	607.76
"	21	850	127.50	72.25	5.—	645.25
"	24	900	135.—	76.50	5.77	682.73
"	27	950	142.50	80,75	6.53	720.22
"	30	1000	150.—	85.—	7.65	757.35

¿Qué dicen los señores Diputados de los comitées políticos y el señor Ministro de estos sueldos? ¿Podría alguno de ellos vivir con $ 332.50, o con $ 757,35, sueldo máximo a que puede llegar un maestro a los 30 años de servicios?

¿O creen que los maestros viven de palabras, de discursos bonitos o de aire?

La opinión pública está alerta, el país entero tiene hoy sus ojos puestos en los nuevos parlamentarios. ¿Morirá la última esperanza que en ellos cifran?

O. BUSTOS.

Santiago, 6 de Mayo de 1926.

Citación a los Diputados radicales

El Comité Radical ha citado a los diputados del partido a una reunión que tendrá lugar esta tarde, a las 2.30 en una de las salas de la Cámara para considerar asuntos de actualidad política.

PARTIDO CONSERVADOR

DIRECTORIO DEPARTAMENTAL CONSERVADOR.—El Miércoles último celebró sesión ordinaria el Directorio Departamental conservador. Presidió el señor Larraín y asistieron los directores señores Cornejo Jiménez, Díaz, Acevedo, Silva, Lira Lira, Pradenas, Lobos, Sánchez Gardeweg Lira Luco, Rodríguez y el secretario.

Se leyó el acta de la sesión anterior y fué aprobada.

Cuenta: Se dió cuenta de la constitución de los directorios de la 3.a comuna y de Yungay, los que fueron aprobados por unanimidad, quedando compuesto en la siguiente forma:

3.a Comuna: Presidente, don Luis Lira Lira; vice-presidente, don Guillermo Celedón; secretario, don Teodoro Gormaz; tesorero, don Joaquín Araya; y director, don Miguel A. Granifo.

Comuna de Yungay: Presidente, don Alamiro Pizarro; vice-presidente, don José M. Rojas; secretario, don Enrique Wilsterman; tesorero, don Fernando Guerra; y director, don Baudilio Moya.

Recepción a don Ladislao Errázuriz: Se nombró una comisión compuesta del diputado señor Carlos Vergara Leyton, de los señores Samuel González y Arturo Gardeweg; del presidente don Pablo Larraín y del secretario señor Guillermo Pérez Gacitúa, para que, en representación del partido vayan a Valparaíso a recibir al señor Errázuriz.

Prórroga de la elección del Directorio Departamental: Se acordó postergar para los días 20—21—22 y 23 del presente la elección de los 7 miembros que compondrán el Directorio Departamental.

Finalmente se acordó que para la próxima sesión se procederá a la designación de los directorios comunales que por falta de quorum en la asamblea, no se eligieron oportunamente como lo ordenan los estatutos y con este objeto sesionará el Directorio el Viernes 14 del presente a la hora de costumbre.

Se levantó la sesión.

"CON REBAJA DE SUELDOS SE NOS ARROJA DE NUEVO A LA MISERIA"

DICEN LOS TELEGRAFISTAS EN UNA PRESENTACION AL GOBIERNO

La Asociación de Telegrafistas de Chile, en asamblea plena efectuada ayer, ha acordado presentar a los poderes públicos los siguientes votos aprobados por unanimidad:

1.o Que la rebaja de sueldos al personal de telégrafos, que obtuvo un sólo aumento de su renta en forma por demás equitativa, significa casi la vuelta a la miseria de estos empleados, especialmente los que perciben una renta mensual inferior a seiscientos pesos.

Se debe tomar especialmente en consideración que este gremio es uno de los pocos que la administración pública que desempeña una labor muy distinta a la de la gran masa de burócratas, pues su trabajo es intenso y continuado, sin cesar siquiera los Domingos y días festivos.

2.o Que la jubilación a los cuarenta años importa para los telegrafistas la negación al derecho a jubilar, pues basta examinar las estadísticas demográficas del Telégrafo, que acusan una extraordinaria mortalidad a causa de la tuberculosis y otras enfermedades inherentes a la labor sedentaria y forzada de estos empleados, para comprender que es absurdo esperar que un telegrafista llegue a los cuarenta años de servicios con su salud en medianas condiciones. Así lo han comprendido los Gobiernos de la mayoría de los países del mundo, que han acordado para este gremio la jubilación a los veinticinco años, máximum de tiempo a que un telegrafista puede llegar desarrollando un rendimiento adecuado a este servicio.

3.o Dejar constancia pública que desde que se encuentran en la Oficina Central de Santiago los actuales jefes superiores, se han abolido todos los descansos y facilidades que otros jefes anteriores otorgaron al personal, apesar de que el servicio no se ha intensificado, quizás debido a los factores a que hizo referencia por la prensa el Jefe del Departamento de Telégrafos, quien en esas publicaciones insinuó al público que usara las empresas particulares porque el personal de telegrafistas del Estado era, a su parecer, en su mayoría incompetente.

Como estos descansos y facilidades consistían en permitir a un reducido número de telegrafistas para retirarse una o dos horas antes del término del turno, cuando el servicio no estaba recargado, y como este era el único descanso extraordinario que podía darse al personal, se considera inhumano que se haya abolido esa franquicia en circunstancias que el servicio permanece estacionario y aún con tendencias a disminuir.

4.o Elevar a la consideración del señor Director General una solicitud en la que se pida que se dé a la Asociación de Telegrafistas de Chile, las mismas facilidades que la ex-dirección concedió al Club Postal para el cobro de las cuotas en las planillas mensuales de pago de sueldos, facilidad que el ex-Director General retiró a la Asociación de Telegrafistas, siendo que, al mismo tiempo, autorizaba al personal para invertir hasta el 20 por ciento de su renta en consumos en la cantina del mencionado Club, consumos que también son descontados por planilla.

L. Correa A., Presidente.— Venegas P., secretario.

OS DIPUTADOS DE ANTOFAGASTA ANTE LA ACTITUD OB- ERVADA POR LA EMPRESA DEL FERROCARRIL A BOLIVIA

S DIPUTADOS SEÑORES LEONARDO GUZMAN Y RAMON ALZAMORA, DENUNCIAN A ESTA EMPRESA COMO INFRACTORA A LA LEY DE EMPLEADOS PARTICULARES.—SE PIDE AL GOBIERNO DENEGARLE LA AUTORIZACION PARA ELEVAR NUEVAMENTE LAS TARIFAS DE TRASPORTES Y PASAJES

ION EXTRAORDINARIA EN 6 DE MAYO DE 1926

sidencia de los señores Gumucio y Vicuña Subercaseaux

e abrió la sesión a las 4.11 M. y asistieron 78 señores di- ados.

CUENTA

e dió cuenta:

e un oficio del señor Ministro Relaciones Exteriores en que re- e los antecedentes solicitados el señor Matta Figueroa y rela- s a la adquisición de una casa la Legación de Chile en Gran aña;

e otro oficio del señor Ministro Hacienda con que remite los an- dentes pedidos por el señor Le- r E., acerca de los ingresos y sos habidos en las tesorerías les durante el año 1924.

JURAMENTO

s señores De la Maza y Ríos tan el juramento de estilo.

ABLA DE FACIL DESPACHO

anuncia para la tabla de fácil acho de las sesiones de la pre- e semana el proyecto que rebaja categoría de puerto menor los tos de Pisague, Caldera y An-

INCIDENTES

ROCARRIL DE ANCUD A CASTRO

señor GARCIA HENRIQUEZ. r noticias particulares y de la sa se ha impuesto de la deplo- e situación en que se encuentra ferrocarril de Ancud a Castro. tal el estado de abandono en se le mantiene que sólo cuenta cuatro carros para el servicio, ra la atención de la vía cuenta un obrero por cada 15 kilóme- de línea. En estas condiciones es posible que ese ferrocarril el servicio de movilización de siete aserraderos que lo ocupan la leña que consumen las dos ades nombradas.

la Empresa de los Ferrocarriles puede salvar la difícil situación que se encuentra el ferrocarril Ancud, el Gobierno, desenten- dose en cuanto sea posible de autonomía, debería acudir en llo de éste, pues no debe olvi- que el año pasado se pudrieron 00 sacos de papas lastimosa- te por falta de transporte. Ade- se debe aumentar la pequeña ención que se da para que una añía de vapores haga el servi- por los canales.

RROCARRIL DE TALTAL

señor LOIS.—Se va a ocupar asunto de interés nacional. Compañía del Ferrocarril de Limitada, empresa que tiene nto en Londres, y que desde 21 viene obteniendo autorización para elevar las tarifas, ha presentado una nueva solicitud para hacer otro aumento en las tarifas ya demasiado alzadas.

Por una debilidad verdaderamente asombrosa el Gobierno ha concedido anteriormente todas las peticiones para efectuar esas alzas de tarifas, para establecer tarifas diferenciales etc. y al efecto la empresa se alió con los grandes salitreros extranjeros, sin tomar en cuenta la situación en que iban a quedar las empresas mineras y los salitreros pequeños.

Cuando se gestionaba este aumento, el diputado que habla hizo todos los esfuerzos imaginables para impedir este atentado que tan gravemente iba a perjudicar a las pequeñas empresas; pero todo fué inútil; sus protestas no pudieron nada ante el inmenso mar de las influencias extranjeras.

Consumado el hecho, pidió que se concediera siquiera algo para atender al bienestar de los empleados chilenos y para que se facilitara el consumo del agua de bibida; algo se obtuvo en este sentido; pero la situación en general quedó en el mismo estado.

Después de algunas otras consideraciones termina pidiendo al Gobierno: 1.o Que no aprueba la nueva solicitud de aumento de tarifas de la Compañía del Ferrocarril de Taltal Limitada; 2.o que haga una revisión de las tarifas concedidas por el Gobierno el año 1921 y de la concesión de terreno y 3.o Que haga una revisión del avalúo del haber de la Empresa.

FERROCARRIL DE ANTOFAGASTA A BOLIVIA

El señor GUZMAN (don Leonardo).—Algo análogo dice que pasa con el Ferrocarril de Antofagasta a Bolivia, que en 1920 obtuvo un aumento de tarifas que le ha permitido conseguir grandes utilidades. Pues bien, este ferrocarril pretende obtener nuevo aumento de las tarifas. Esta empresa, a pesar de sus grandes ganancias, no ha cumplido con la Ley de Empleados Particulares, pues sólo distribuye entre sus empleados la tercera o la cuarta parte de lo que debería distribuir según esa ley. Ruega al Gobierno que no le conceda el nuevo aumento.

El señor ALZAMORA.—Dice que esta compañía explota a su personal colocándolo en una situación de hambre. En 1923 le concedió un aumento de un 80 o|o de sus remuneraciones; pero después por razones de economía se los quitó, lo que originó un movimiento de resistencia en el personal.

Se refiere en seguida a la acción de los gestores administrativos, que amparan las explotaciones de las empresas extranjeras y dice que son aquellos los verdaderos culpables de lo que ocurre.

El señor MATTA FIGUEROA.—Dé su señoría los nombres de esos gestores.

El señor ALZAMORA.—¿No los conoce su señoría? A mí me da vergüenza decir sus nombres.

El señor GUZMAN (don Leonardo).—Va a decir lo que ocurrió con el servicio de agua potable. Ocupaba el señor Jaramillo la cartera del Interior, el año 22 o 23, año de la aventura electoral, de Colchagua. Este Ministro había dictado un decreto prohibiendo a la Compañía del Ferrocarril de Antoagasta a Bolivia, que cobrara los siete u ocho pesos mensuales que percibía por arriendo de los medidores de agua potable, en Antofagasta, porque ese cobro era indebido según lo establecía el Reglamento, pues, por la concesión que se había hecho a la empresa, ésta no podía cobrar más de 1.40 por cada metro cúbico de agua.

Se va el señor Jaramillo a Colchagua, renuncia por unos diez o quince días, y lo reemplaza el señor Ernesto Barros Jarpa.

El señor ALZAMORA. — Debe decir al señor Matta Figueroa que el suegro de este señor es un gestor de la Empresa.

El señor VICUÑA SUBERCASEAUX (vice-Presidente). — Advierto que las imputaciones a un funcionario que esté dentro o fuera de la Cámara, importan una falta al orden según el inciso 5.o del artículo 97 del Reglamento.

El señor ALZAMORA. — Ya sabe el señor Matta Figueroa que no puedo dar más nombres.

El señor GUZMAN (don Leonardo). —El señor Barros Jarpa, en los 10 o 15 días que estuvo a cargo del Ministerio del Interior, derogó el decreto del señor Jaramillo.

El señor ALZAMORA. — Además, recuerda que cuando habló el señor Guzmán de los medidores los gringos se rieron de S. S. porque los datos no eran exactos, ya que la suma que se cobraba era muy superior a la denunciada.

El señor GARCIA HENRIQUEZ. — Parece que en materia de agua potable hay abusos en todo el país. Cree que lo menos claro es el agua.

El señor CRUZ. — En "El Ferrocarril" del año 1898, mes de Marzo o Abril, figura publicada un acta del Directorio del Ferrocarril de Iquique y en ella se señalan varios nombres de gestores administrativos, y se establece también que la Compañía de dicho Ferrocarril entregaba a la dirección de Tarapacá la suma de 90.000 libras esterlinas anuales para distribuirlas entre los gestores administrativos, entre los cuales figuraban jueces, Ministros de Corte, Senadores y Diputados. Y todavía entre esos gestores figuraba un patriarca del Partido Liberal, del partido a que pertenece el señor Matta Figueroa.

El señor DEL CANTO. — Acepta que se condene la resolución que toma un funcionario público a favor de esa Empresa; pero que un abogado que en desempeño de sus funciones públicas de ninguna naturaleza haga una petición al Gobierno y sea oído, eso no tiene nada de particular. Si el señor don Luis A. Vergara, persona muy respetable, en su carácter de particular y de abogado hace una petición, y es oído, no le afecta culpabilidad alguna.

El señor SILVA LASTRA. — Siempre que no vaya en contra de los intereses del país.

El señor ALZAMORA. — Respecto a las utilidades que la Empresa del Ferrocarril de Antofagasta percibe por los derechos de agua potable, dice que es el negociado más escandaloso. Esta Empresa usurera recibe mensualmente trescientos veintitantos mil pesos por este capítulo.

No quiere detenerse a condenar la conducta de los jefes extranjeros, porque no tienen culpa ellos, sino las personas de nuestra propia nacionalidad que se prestan para hacer el papel de sirvientes de esa clase de gentes, para ser los verdugos de sus compatriotas.

En cuanto al Departamento de Bienestar Social que tienen esas empresas, dice que todas las empresas extranjeras están colocando en ellas a empleados que han sido antes jefes del Ejército o la Armada y que no tienen allí otra misión que la de perseguir a los hombres que sustentan ideas.

El señor BARRA WOLL. — Entre otros de esos jefes, está también el comandante de la Caballería de Marina.

El señor ALZAMORA. — Da también el nombre del mayor don Adolfo Miranda, comandante del Coraceros.

El señor RIVERA B. — Fué coronel de infantería.

El señor ALZAMORA. — Estos jefes se van a poner al servicio de las empresas extranjeras como lacayos.

El señor GUZMAN (don Leandro). —El señor Miranda no es lacayo. Es todo un caballero.

El señor ALZAMORA. — Todos los departamentos de Bienestar Social albergan a hombres que han pertenecido a las fuerzas armadas y que han dejado de militar en ellas para convertirse en sirvientes, en lacayos de los extranjeros.

El señor VICUÑA S. (vice-Presidente). — Llama la atención a que el lenguaje que está empleando el señor Diputado es contrario al Reglamento. S. S. está imputando a miembros del Ejército o Armada actos contrarios al cumplimiento de sus deberes militares.

El señor ALZAMORA. — Ha dicho que no son miembros del Ejército.

El señor VICUÑA S. (vice-Presidente). — No puedo permitir sin llamar al orden a S. S. que continúe imputando a personas extrañas a la Cámara actos contrarios al cumplimiento de sus deberes.

El señor ALZAMORA. — Si esos hombres ya no pertenecen a las filas del Ejército.

El señor RIOS ARIAS. — No son funcionarios públicos; pero tienen derecho a que se les respete.

El señor RIVERA. — No hay derecho para decir que son lacayos.

El señor VICUÑA S. (vice-Presidente). — Insiste en que se falta al orden al imputar a cualquier persona que no pueda defenderse en la Cámara actos contrarios al honor o a la dignidad. Esto la Mesa no lo puede aceptar.

El señor ALZAMORA. — De manera que vamos a llegar a la conclusión de que no podemos hablar, de que no podemos fiscalizar.

El señor VICUÑA S. (vice-Presidente). — Se pueden formular cargos trayendo pruebas de ellos, por más alta que sea la personalidad a que se ataque. Confía en el buen criterio del señor Diputado y cree que bastará la advertencia que le ha hecho para que se ajuste en sus palabras al Reglamento.

El señor ALZAMORA. — No está de acuerdo con el señor Presidente, y como no encuentra garantía en la Mesa, deja la palabra.

El señor Diputado toma su sombrero y abandona la sala.

El señor EDWARDS MATTE. — ¿Esta es la manera cómo Ss. Ss. defienden sus derechos? Eso es abandonar las trincheras.

El señor CRUZ. — Pero cuando cae uno quedan los demás.

El señor EDWARDS MATTE. — No ha caído; se ha echado al suelo.

El señor SEPULVEDA LEAL. — Si cuando se redactó el Reglamento hubieran tenido la experiencia que han adquirido, no habrían aceptado esa disposición aludida por el señor vice-Presidente, porque ella viene a dejar impune a todos los sinvergüenzas que viven al calor de los puestos públicos, en los pasillos de la Moneda, en las casas de los Ministros, en todas partes. Hay una verdadera plaga de bandoleros de esta especie que debe desaparecer de Chile.

Por otra parte, estima que el señor vice-Presidente no ha aplicado debidamente el Reglamento.

El señor ERRAZURIZ (don Elías). —El artículo 97 del Reglamento debe ser aplicado, pues se refiere a toda persona. Si los señores Diputados estiman que es inconveniente esa disposición, pidan la reforma del Reglamento, pero entre tanto, debe cumplirse y él es la mejor garantía de todos, incluso los señores comunistas.

El señor BARRA WALL. — Le extraña que los señores conservadores que aplaudieron la revolución del 5 de Setiembre porque iba a concluir con los gestores administrativos, vengan ahora a amparar indirectamente a esos gestores.

El señor URREJOLA (don Francisco). — No tiene derecho el señor Barra Woll para decir que los conservadores amparan a los gestores administrativos; jamás los conservadores han amparado a los gestores administrativos.

El señor BARRA WOLL. — Ha dicho que indirectamente, por la forma cómo interpretan el Reglamento.

Terminados los incidentes.

Por 36 votos contra 24 se desecha una indicación de varios señores Diputados, para que las sesiones ordinarias se celebren los días Lunes, Martes y Miércoles.

ORDEN DEL DIA

SESION SECRETA

Se constituyó la Sala en sesión secreta para seguir el debate relativo a la cuestión internacional de Tacna y Arica.

PARTIDO DEMOCRATA

CENTRO DEMOCRATA "ZENON TORREALBA". — Se ruega a los socios y a los miembros del "Centro Isaías González", concurran a los funerales del señor Gustavo Segura P.

Dolores de Cabeza Causados por Resfriados
El Laxativo BROMO QUININA alivia el dolor de cabeza Cortando el Resfriado. Es un remedio eficaz y probado. La firma de E. W. GROVE se halla en cada cajita.
Quinina 0.032 Gramo — Aloe 0.0054 Gramo
Acetanilida 0.097 " — Excipiente Q. S.
Paris Medicine Co., St. Louis, E. U. de A.

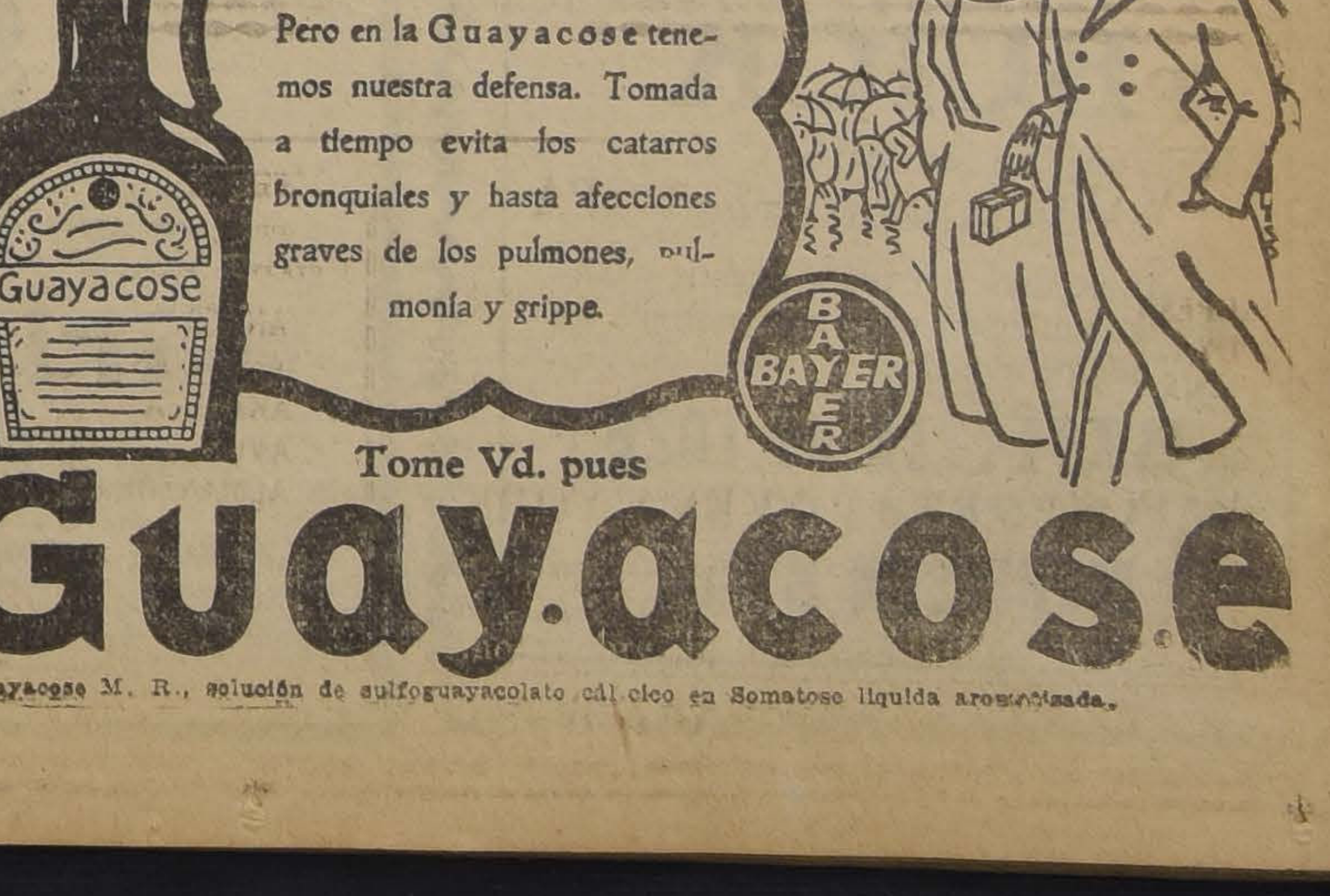
¡Un chaparrón y sin paraguas!
Pero en la Guayacose tenemos nuestra defensa. Tomada a tiempo evita los catarros bronquiales y hasta afecciones graves de los pulmones, pulmonía y grippe.
Guayacose
BAYER
Tome Vd. pues
Guayacose

Guayacose M. R., solución de sulfoguayacolato cálcico en Somatose líquida aromatizada.

INFORMACIONES CABLEGRAFICAS DEL EXTERIOR

DE NUESTROS CORRESPONSALES ESPECIALES, VIA EASTERN Y ALL AMERICA CABLES INC. DE "THE UNITED PRESS". — LOS ORIGINALES DE TODOS LOS CABLEGRAMAS QUE SE INSERTAN EN ESTA SECCION, ESTAN A DISPOSICION DEL PUBLICO EN ESTA IMPRENTA

EL 3.er DIA DE HUELGA GENERAL EN GRAN BRETAÑA

SE NOTA CIERTO DEBILITAMIENTO EN LA ACTITUD DE LOS HUELGUISTAS BRITANICOS

LAS TRADE UNIONS ESTARIAN DISPUESTAS A ENTABLAR NEGOCIACIONES SIEMPRE QUE NO SE EXIGIERA COMO CONDICION LA CESACION DEL MOVIMIENTO.—LOS OBREROS MARITIMOS ALEMANES SE NIEGAN A CARGAR LOS BUQUES INGLESES.— LA CAMARA DE LOS COMUNES APROBO LOS PODERES QUE OTORGA AL GOBIERNO EL ESTADO DE EMERGENCIA.— TANTO EL GOBIERNO COMO EL PUEBLO RUSO APOYAN FINANCIERAMENTE AL MOVIMIENTO BRITANICO

BRUSELAS, 6. — Comunicaciones procedentes de Amberes, dan cuenta de que la Federación de Trabajadores acordó impedir el transporte de carbón a Inglaterra. —(U. P.)

LONDRES, 6. — Con excepción de unos pocos, todos los taxis se han plegado a la huelga. Se nota una mejoría en el transporte de los trenes sub-urbanos.

El Obispo de Oxford ha convocado a una reunión esta noche, para urgir a que se reabran las negociaciones. Miéntras tanto, los comunistas son llevados a Francia y Alemania.—(U. P.)

LONDRES, 6. — El tercer día de huelga no ha cambiado en su aspecto general, presentándose lo mismo que los anteriores. Sólo ha habido más trenes y se ha prometido sacar más periódicos, para que ayuden a desvanecer la ansiedad reinante.

El Consejo del Congreso de las Trade Unions ha organizado sus abastecimientos, formando siete Comitées que cubren todo lo relacionado con el mantenimiento del suministro de alimentos, las ayudas de primera necesidad, el reclutamiento, el transporte y las comunicaciones.

Se han formado Oficinas especiales en todos los distritos, destinadas a distribuir los alimentos, dinero, carne y provisiones. Más de 2.000 camiones se ocupan en distribuir los alimentos desde Hyde Park, durmiendo sus conductores en tiendas, resguardadas. — (U. P.)

LONDRES, 6.—Una declaración oficial de las Trade Unions dice lo siguiente: "Estamos listos para reanudar en cualquier momento las negociaciones para llegar a un acuerdo honroso; pero es imposible condescender con la exigencia de Baldwin, de que primero, incondicionalmente, debemos suspender la huelga. Nuestra respuesta a eso, debe ser un "redondamente, nó". Las negociaciones deben reanudarse bajo una atmósfera libre y sin caprichos.—(U. P.)

El Partido Laborista busca el medio de entablar negociaciones

LONDRES, 6. — El Partido Laborista ha declarado oficialmente a un corresponsal de la United Press, que en la Cámara de los Comunes, dicho Partido "está tratando de hallar un medio digno de ponerse en contacto con el Gobierno", pero que hasta ahora no existe dicho contacto, debido a que no se han hallado los medios para establecerlo. — (U. P.).

El resguardo del orden

LONDRES, 6. — El Comandante de Policía de Reserva de la ciudad de Londres, ha ordenado que los reservistas de la ciudad, se hallen listos para cumplir con su deber. La Policía de planta se encuentra ocupada en atender únicamente el distrito financiero de la ciudad.

Downing Street se encuentra cerrada al público en general.

Un magistrado de la Corte de Policía de Westminster, está multando con cinco libras esterlinas a los que promueven desórdenes, además, de dejar su nombre registrado por espacio de un año. Se ha anunciado que de aquí en adelante, los promotores de disturbios serán metidos a la cárcel. — (U. P.).

Un comunicado del Gobierno

LONDRES, 6. — En un comunicado dado por el Gobierno, al atardecer, asegura que está mejorando las condiciones del transporte ferroviario en toda Inglaterra, y que se interpreta el aumento de la asistencia a los Colegios, como un indicio de que el país está volviendo a la normalidad. — (U. P.).

Se suspendieron las recepciones de la Corte

LONDRES, 6. — Las recepciones de la Corte, que estaban señaladas para efectuarse los días 13 y 14 de Mayo en Buckingham Palace, han sido postergadas indefinidamente. — (U. P.).

Los comunistas franceses piden que se ayude al proletariado británico

PARIS, 6. — comunistas franceses han lanzado un manifiesto pidiendo a los mineros, obreros de ferrocarriles y trabajadores de muelles, extremar, hasta el último grado, su ayuda al proletariado británico en lucha con los capitalistas.

En una de sus partes, el manifiesto dice: "Los obreros franceses no sólo deben limitarse a expresar su simpatía al obrero británico, sino que demostrarla con hechos". (U. P.)

Rusia ayuda a los huelguistas

MOSCU, 6. — Las sumas que ya se han recogido en beneficio de los huelguistas británicos, fuera de las contribuciones propuestas por los federados de las organizaciones obreras, se calculan en un millón y medio de dólares.

Muchos periódicos han abierto listas de suscripciones. (U. P.)

Se suspende el embarque de minerales en Bilbao

BILPAO, 6. — Se ha suspendido el embarque de minerales, debido a la huelga de Gran Bretaña. — (U. P.)

El estado de emergencia en el norte de Irlanda

BELFAST 6.— El Vice-Regente lanzó una proclama anunciando que existía el estado de emergencia en el norte de Irlanda, y que el Gobierno había restringido la entrega de carbón, a la vez que fijado su precio máximo (U. P.)

Un autobús choca con un vagón

LONDRES, 6. — Como consecuencias de un choque entre un autobús rompe-huelga y un vagón, quedaron un muerto y otra persona que está agonizando.

El conductor del autobús perdió el control cuando la multitud la apedreó.—(U. P.)

Tres importantes novedades

LONDRES, 6.— La huelga alcanzó hoy su estado casi definitivo debido a tres hechos de importancia: primero, el movimiento [illegible] por los laboristas hacia la [illegible] las manifestaciones [illegible] existentes entre los [illegible] laboristas; tercero, la [illegible] de fuente autorizada que anuncia un cambio en la actitud futura del Gobierno en cuanto a las medidas de represión. Se anuncia que se abandonará el tratamiento suave que se ha estado dando a los revoltosos, para adoptar en cambio una actitud más enérgica para castigar los desórdenes.

No se divisa aún la paz pero a mediados de la semana próxima quizá se vea ya el fin, pues los laboristas presentan un aspecto deprimido y manifiestan una disposición de rendirse incondicionalmente ya que una resistencia no haría sino prolongar la huelga que ha sido la causa de una amargura que se ha dejado sentir a través de un año.

Todavía siguen los desórdenes aunque de carácter poco serio. En la mayoría de los casos, los que provocan los desórdenes, tienen que pagar una multa de diez dólares. Hoy se comenzaron a dar sentencias de prisión que fluctúan entre siete días y seis meses, según la gravedad de la falta.

El Gobierno hace esfuerzos manifiestos para restablecer los medios de transporte.

Aunque las declaraciones que se hacen, insisten en el fin de la lucha; los miembros del Gobierno y los laboristas están constantemente en contacto extra-oficial con los miembros de la Cámara de los Comunes, tratando de encontrar una fórmula satisfactoria.

El Gobierno, por su parte, estima que la huelga está fracasando y no estimula las negociaciones.

Después de las informaciones recibidas respecto de la nueva actitud que observará el Gobierno, la policía del Sur de Londres, que hasta ahora se había mantenido como la más paciente, estableció un cordón en la calle denominada New Kent Road, sobre una aera de media milla, donde un automóvil particular fué incendiado. Todo el tráfico fué interrumpido. La policía montada se presentó por primera vez con bastones desenvainados y hacían servicio de patrulla mientras las tropas de reserva permanecían en las calles adyacentes.

Se tiene entendido que el Gobierno llamará a las tropas regulares si su presencia fuera estimada necesaria para tranquilizar los sectores donde existen disturbios, dentro de las próximas 24 horas.— (U. P.)

El movimiento de ferrocarriles

LONDRES, 6. — Los servicios de ferrocarriles son considerados generalmente como el índice de la efectividad, cuando se trata de paralizar la industria. A este respecto, es notable considerar las cifras que, comparativamente se dan a continuación, y q respectivamente, los tre rrieron ayr, los que co y los que circulan norm Inglaterra:

Ferrocarril del Sur:
3,675;
Ferrocarril del No
Londres: 305, 500 y 3,
Ferrocarril London
Scottish: 300, 450 y 3,
Ferrocarril Great We
250 y 5,266.

Los 8,000 carruajes Taxis de Londres, se todos prácticamente de igual que los principales rriles subterráneos, que cuentran cerrados.—

Los poderes del Go

LONDRES, 6. — La los Comunes aprobó la taciones relativas a los que se darán al Gobier el período de emergenc voz, debido a que los la esperaron hasta la del debate.—(U. P.)

Los trabajadores ale descargan los buques

HAMBURGO, 6. — L jadores marítimos alem rehusado desembarcar l derías de las barcos ing do el tráfico marítimo mania e Inglaterra se detenido. — (U. P.)

LOS COMUNISTAS ALEMANES SE PROPONEN ESTIMULAR LA HUELGA EN EL CONTINENTE

Desean proclamarla inmediatamente a fin de apoyar a los ingleses

(De Frederick Kuh, especial para "La Nación")

BERLIN, 6.—Los comunistas alemanes están haciendo una campaña para estimular la huelga general en el Continente.

Han propuesto que las Federaciones de las Trade Unions:

1.o Que todas las Federaciones obreras alemanas trabajen de acuerdo, conjuntamente;

2.o Que se embarguen todos los cargamentos de carbón que son exportados no sólo a Inglaterra, sino a todo el mundo;

3.o Impedir que el carbón alemán vaya a Inglaterra, bajo la careta de que son entregas por cuenta de las reparaciones;

4.o Que se fije una contribución a todo trabajador alemán organizado, para ayudar a los fondos de huelga;

5.o Todos los obreros alemanes deberían hacer efectiva su existencia de jornadas de trabajo de siete horas de trabajo al día, en las minas;

6.o Por consiguiente, la alianza para la lucha, formada por mineros, obreros de los transportes, ferrocarriles y metalúrgicos, deberá ser establecida;

7.o Los mineros, obreros de transporte, ferroviarios, marítimos, marineros y obreros metalúrgicos, alemanes, deben proclamar la huelga inmediata a fin de apoyar a los británicos, y hacer entrar en vigencia las exigencias de los trabajadores alemanes.—(U. P.)

ESPAÑA

MADRID, 6. — En "La Gaceta" aparece un decreto con el nombramiento del almirante Magaz, como Embajador de España ante el Vaticano. — (U. P.)

Rada llegó a Zaragoza

ZARAGOZA, 6. — Llegó el mecánico Rada, quien visitó El Pilar, siendo muy ovacionado. Declaró que se había comprometido con el aviador Franco, para dar la vuelta al mundo en el año 1927, y que en la actualidad se están realizando los preparativos para dicha empresa. — (U. P.)

VALENCIA, 6. — Se ha suspendido el embarque de naranjas, quedando sin trabajo algunos miles de obreros. — (U. P.)

RUSIA

TRES FUNCIONARIOS FUSILADOS

POR ESTAR IMPLICADOS EN UNA CONSPIRACION ESPECULATIVA

MOSCU, 6. — La Gaypayoo, o Policía Política, ha anunciado que han sido fusilados tres funcionarios del Departamento de Cambio, del Comisariado de Finanzas: Violin, Ihepelevsky y Rabinovitch. Esta medida se tomó después de haberse confesado implicados, dichos funcionarios, en una conspiración especulativa que dió origen a una fluctuación en los bonos y moneda corriente, causando considerables pérdidas al Estado. Los demás participantes en la conspiración fueron sentenciados a relegación. (U. P.)

LO QUE CUESTA A GRAN BRETAÑA CADA DIA DE HUELGA GENERAL

Es probable que el Gobierno resuelva aumentar en un 2½ por ciento el impuesto a la renta, a fin de equilibrar el déficit resultante de la huelga

(Correspondencia cablegráfica de Charles Mc. Cann, especial para "La Nación")

LONDRES, 6. — Por causa de la situación resultante de la huelga, el comercio británico está sufriendo daños irreparables. Un alto funcionario de la Cámara de Comercio de Gran Bretaña declaró que "nuestro comercio está cayendo en manos de los extranjeros debido a la imposibilidad de hacer embarques al exterior. Como es natural, los clientes buscan otros centros de compra. Creo que sostenemos el comercio interior del país; pero no los mercados extranjeros".

Gran Bretaña está perdiendo dos millones de dólares al día por el capítulo de las mercaderías importadas que en épocas normales eran exportadas otra vez a otros países, lo mismo que dos y medio millones más en mercaderías extranjeras importadas a Inglaterra y vueltas a exportar con destino a las colonias.

Por su parte, los ferrocarriles están perdiendo otra suma igual, todos los días, debido a la suspensión de los servicios de transporte de pasajeros y correspondencia. Por el solo capítulo de la suspensión de los transportes de carbón, las empresas ferroviarias pierden más de cuatro millones al día. Además, el Gobierno pierde diariamente una suma equivalente a otros dos millones de dólares americanos por las entradas provenientes de las Aduanas.

En los círculos de los negocios se anuncia que hay una gran probabilidad de que el Gobierno aumente en un 2½ por ciento el impuesto a la renta a fin de equilibrar los déficits del presupuesto que han resultado a consecuencia de la huelga general.

Un representante de los propietarios de las minas de carbón declaró que más de un millón de obreros mineros que en épocas normales consumen de su salario unos 15 dólares por semana, ahora contribuyen a los gastos pequeños con sólo 2½ dólares por semana. Dijo, además, que los propietarios estaban perdiendo un millón de dólares al día por el capítulo de la suspensión de las exportaciones de carbón, como también la suma de dos millones diarios que antes provenían de las compras en el interior.

Los propietarios de las minas, por su parte, gastan cerca de medio millón al día en mantener sus minas en estado de emprender los trabajos cuando sean abiertas de nuevo. — CHARLES MC CANN.

LA ANTIGUA BANDERA MONAR CA ALEMANA EN EL MISMO QUE LA REPUBLICANA

Así ha quedado en virtud de un edicto del Pre Hindenburg.— Esta decisión ha produci verdadera tempestad en los partidos re nos.

(Correspondencia cablegráfica de Frederick pecial para "La Nación")

BERLIN, 6.—La firma por el Presidente Hindemb un edicto mediante el cual coloca virtualmente la bandera monarquista, en un mismo pié con la insignia blicana, ha levantado una verdadera tormenta entre los dos republicanos.

Mientras los nacionalistas creen que la amenaza de publicanos, de derribar el Gabinete de Herr Luther, es bluff, los republicanos, entre los cuales se comprende católicos, demócratas y socialistas, insisten en predeci los días del Gabinete se hallan contados.

El hecho de que el Gobierno haya manifestado un titud de simpatía hacia los ex-Soberanos, al mismo en que se está ventilando lo relativo a las propiedades familias ex-reales, ha sido invocado por los republicanos acusar al Gobierno de estar preparando el terreno para dictadura monarquista. Se dice que por este motivo, L e Hindemburg, se encuentran en abierta controve FEDERICK KUH.—(U. P.)

FRANCIA

El acuerdo franco-alemán sobre aviación

PARIS, 6. — El Consejo de Embajadores ha terminado el acuerdo franco-alemán sobre aviación, el cual será publicado el Viernes.

Mediante este acuerdo, Francia abandona las disposiciones por las cuales se mantenía bajo control, el tamaño, poder y número de los aeroplanos de Alemania; y se permite construir aviones destinados a objetos deportivos y comerciales. Alemania, por su parte, acepta permitir a los aeroplanos comerciales franceses len sobre su territorio.—

BERLIN, 6. — Se es senciar hoy la termina negociaciones que se c París, entre Alemania y de Embajadores. La muestra sumamente señala que de aquí en aviación comercial alem contrará en igualdad d nes con sus competidores prevé el desarrollo de vidad en las construcc establecimiento de líne entre Alemania y Fran el Lejano Oriente, como hacia Gran Bretaña. —

OXFORD
(MAGNUMS)
TABACO VIRGINIA
UN PESO

"El Garron"
GRAN INAUGURACION EL SABADO 8 DE MAYO, A LAS 10 P. M.
con la orquesta típica argentina
Rispoli
Esta Academia será dirigida por la profesora argentina señora Gutiérrez, que la secundarán dos competentes profesores.
Habrá bailes todas las tardes de 6 a 8 y en las noches Miércoles y Sábados de 10 a 12 1|2.
SAN ANTONIO 741

Quien ha poseído o manejado un automóvil
BUICK
Jamás quedará satisfecho
CON NINGUN OTRO
Invitamos a usted a nuestros salones de exhibición para que examine los espléndidos modelos
BUICK de 1926
IMPORTADORES:
MORRISON & Cía.

JARABES DE HORCHATA, GRANADINA Y LICORES SURTIDOS
de la FABRICA DESPOUY", vende el depositario: ALFREDO BLANCHARD, calle LA BOLSA 38

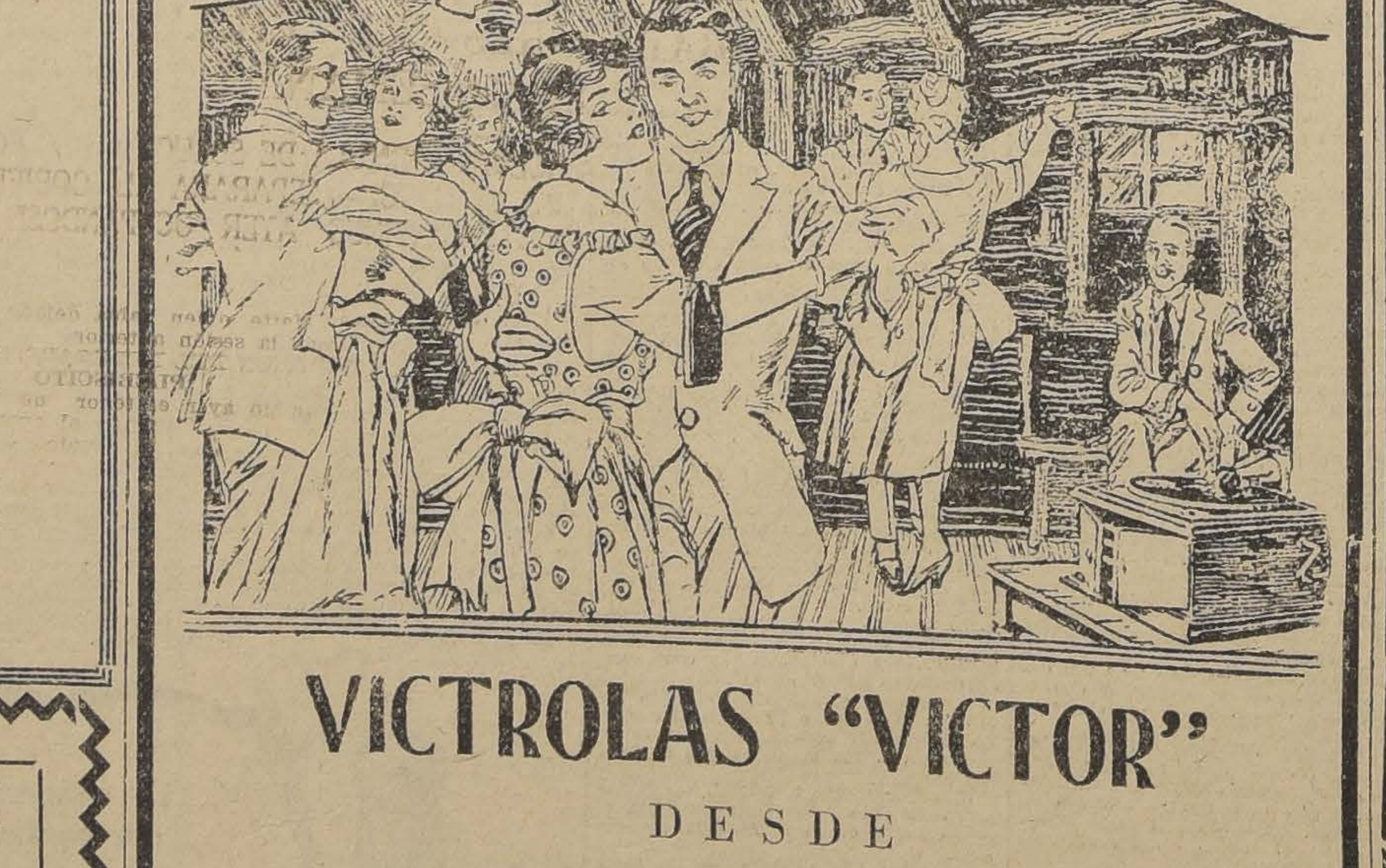

VICTROLAS "VICTOR"
DESDE
$ 300
Venga a vernos y le entregaremos inmediatamente una VICTROLA, con sólo una PEQUEÑA CUOTA AL CONTADO. El resto usted lo paga sin darse cuenta, en varias mensualidades.
Grimm & Kern
AHUMADA 99, esquina MONEDA
Importadores del MEJOR PIANO DEL MUNDO
el famoso "GROTRIAN STEINWEG" y de los Pianos de Alta Calidad FEURICH-STEINGRABER, HEYL GORS & KALLMANN, ALVARI
Autopianos AMPICO, MANUALO, WESER BROS

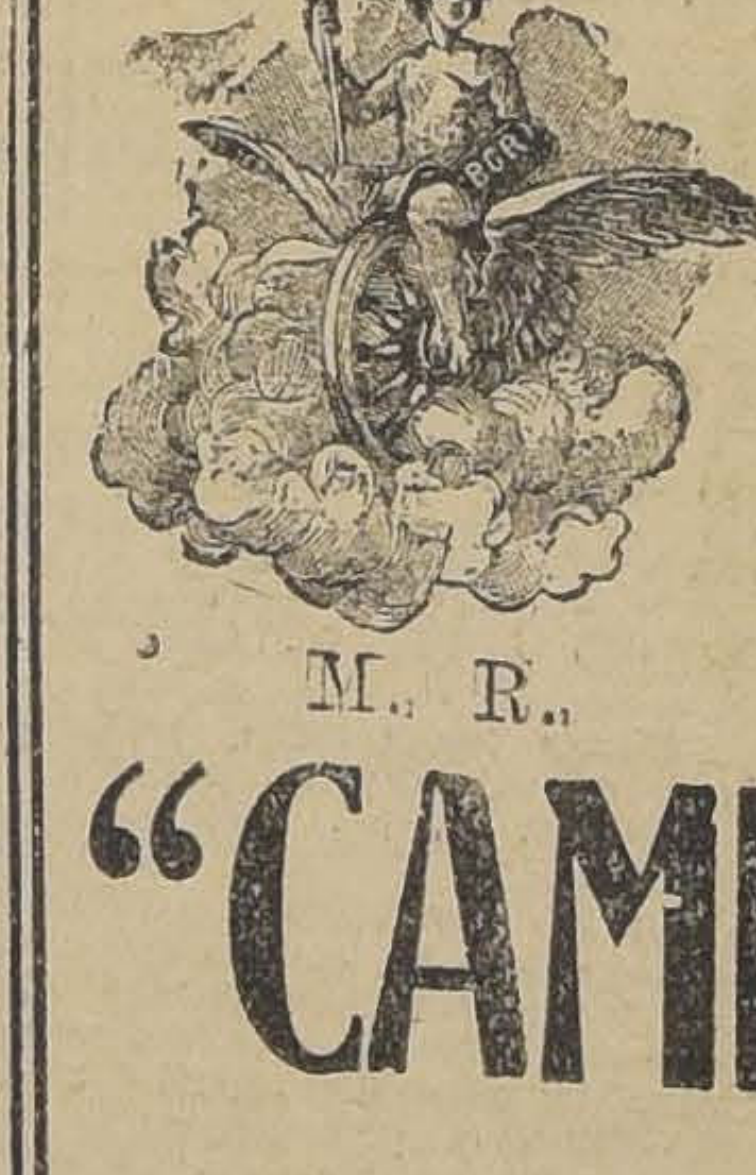

Afranelado Supersan
Chalecos de lana
Medias de Sport
hombres y niños
PARAGUAS
y demás artículos de Invier
cibió importados directam
vende a precios bajos la
M. R.
"CAMISERIA EL SIGLO
(Antigua Matas y Cía.)
DELICIAS 2750 — PORTAL EDWA
SANTIAGO
CAMISAS SOBRE MEDIDA.— Esta tiene talleres propios en el mismo establecim to para la confección de camisas, pijamas y d artículos del ramo con personal especializad esta clase de trabajos.

LA ANEMIA
tiene su origen en el empobrecimiento de la sangre en glóbulos rojos que puede ser causado por muchos motivos.
La HEMOGLOSA ARSENICAL del Laboratorio Chile, que contiene principios ferruginosos vitalizados (Hemoglobina), reparadores de los glóbulos rojos, y arsenitos es un poderoso reconstituyente de la sangre y la recomendamos por eso a las personas anémicas o debilitadas por largas enfermedades.
La HEMOGLOSA ARSENICAL (M. R.) es de fácil asimilación y de sabor muy agradable.

INFORMACIONES CABLEGRAFICAS DEL EXTERIOR

DE NUESTROS CORRESPONSALES ESPECIALES, VIA EASTERN Y ALL AMERICA CABLES INC. DE "THE UNITED PRESS". — LOS ORIGINALES DE TODOS LOS CABLEGRAMAS QUE SE INSERTAN ESTAN A DISPOSICION DEL PUBLICO EN ESTA IMPRENTA

rancia y España están dispuestas a terminar de una vez con la guerra de Marruecos

o es posible admitir el argumento de Abd-el-Krim que no reconoce los Tratados internacionales referentes a Marruecos, sosteniendo que el Riff es un Estado organizado con constitución propia.— Será preciso hacer nuevos sacrificios en hombres y dinero, para no perder los ya realizados.— Habla el Ministro de la Guerra francés, M. Painlevé

(CORRESPONDENCIA CABLEGRAFICA, ESPECIAL PARA "LA NACION")

PARIS, 6. — Con motivo de los actuales acontecimientos de Marruecos, así como de la situación financiera de Francia, solicité una entrevista de M. Painlévé, quien solamente hoy pudo recibirme, debido a las enormes tareas que tiene que afrontar y a las numerosas reuniones de Ministros.

Conversamos por espacio de una hora.

Respecto de Marruecos, me dijo que debían considerarse como definitivamente rotas las negociaciones de paz. Abd-el-Krim ha declarado que Francia y España le imponían ahora condiciones más duras que las anteriores, lo cual es falso, pues ellas son iguales a las otras; pero los aliados están ahora decididos a terminar de una vez con esta guerra y a no permitir que la paz se transforme en una tregua que permita a los rifeños abastecerse y organizarse nuevamente para continuar una guerra que ya dura demasiado.

"Claro es, — dijo, — que necesitaremos hacer nuevos sacrificios en hombres y dinero con el objeto de no dejar inútiles los sacrificios ya consentidos, los cuales, si bien es cierto que son lamentables, no fueron en este caso excesivos.

"No se puede admitir el argumento de Abd-el-Krim que se niega a reconocer los tratados internacionales relativos a Marruecos, sosteniendo que el Riff es un estado organizado, con constitución propia".

A ese respecto, manifestó M. Painlévé que el argumento era ridículo, ya que el Estado del Riff no ha sido reconocido por potencia alguna.

Francia y España se impondrán ahora con toda la fuerza posible, pues ese será el único medio de terminar la guerra, consiguiendo la sumisión de aquellas tribus que vacilan aún y se dejan impresionar con el prestigio del jefe rifeño.

Abd-el-Krim consiguió la adhesión de numerosas tribus con el espejismo del saqueo de Fez, con todas sus riquezas, de la que se podía decir, como Berje de Kupling: "Qué hermosa ciudad para el saqueo". Luego después, sus primeros éxitos contra los españoles hicieron más por él de lo que él hizo por la guerra.

Como yo le preguntara si consideraba posible una revancha provocada por la guerra de razas, el Ministro de la Guerra francés me contestó:

"No lo creo, pues el pueblo trabajador de Marruecos está encantado con los progresos que le ha traído la ocupación europea. Esto se siente mirando a los alrededores, sin prejuicio europeo y no con ojos de estadista, sino de simple curioso. Al hacerlo, he quedado maravillado de las condiciones de prosperidad en que se encuentra la zona pacífica, y la misma impresión experimentó el Embajador de los Estados Unidos, Mr. Herrick, quien me lo declaró, a su regreso de una visita que hizo por la zona.

Le pregunté si la continuación de la guerra podría crear dificultades para el Gobierno, y me contestó:

"Los elementos de la derecha y extrema izquierda aprovecharon la oportunidad para ensayar una arremetida; pero confío en que la nación entera nos acompañará, pues hacemos una obra útil. Por otra parte, resulta admirable ver que el país ha consentido sin protestas nuevos sacrificios, a pesar de la enorme sangría de la gran guerra.

"Comprendo que es necesario un nuevo esfuerzo, aunque doloroso, para conseguir la pacificación definitiva y la tranquilidad permanente en esas regiones".

Al hablar de la situación financiera, le pregunté cuáles eran, a su parecer, los motivos de la continua baja del franco con respecto de la libra esterlina, a pesar de las dificultades por que atraviesa actualmente Inglaterra, y me contestó que era natural. La libra debe estar alta por ser una moneda representada en oro, mientras que el franco tiene ahora un valor convencional, negociándose como cualquiera mercadería y sometido, por tanto, a las fluctuaciones de la oferta y la demanda. — (Especial).

Fracasaron las negociaciones de Oujda

En consecuencia los franco-españoles reanudarán su avance en el Riff.— Reinaría gran divergencia de opiniones entre los principales jefes rifeños.— Los delegados de Abd-el-Krim lamentan el fracaso de las negociaciones.

Vuelve a iniciarse la conferencia

UXDA, 6. — Los rifeños llegaron a las 8 A. M., reabriéndose las Conferencias a las 9 A. M. — (U. P.)

Pesimismo respecto del resultado de las gestiones

UXDA, 6. — Desde el comienzo de las negociaciones, los rifeños han dado cuenta de que no tienen intenciones de entregar los prisioneros. La opinión predominante en los círculos oficiales, es que la Conferencia se romperá definitivamente.

Se han terminado las medidas estratégicas destinadas a lanzar una aplastante ofensiva en el mismo momento en que fracasen las negociaciones.—(U. P.)

Fracasan las negociaciones

UXDA, 6. (Flash). — Oficialmente se anuncia que han fracasado las negociaciones con el Riff. —(U. P.)

Al amanecer de hoy se reiniciaba la guerra

UXDA, 6.—Los delegados rifeños abandonarán esta localidad a las 3 de la tarde.

La guerra volverá a comenzar al amanecer de mañana Viernes. —(U. P.)

Parece imposible evitar la ruptura

OXDA, 6. — Los primeros en reunirse fueron los Delegados señores Simón, de Francia; Olivan, de España, y Azerkane, de El Riff. Los demás Delegados se les unirán en seguida. Resulta evidente que será imposible evitar la ruptura.

En vista del fracaso de las negociaciones, la Delegación rifeña regresaría a El Riff, por la costa, en una torpedera francesa. (U. P.)

El canje de los prisioneros

OXDA, 6. — Antes de la ruptura de las negociaciones, los delegados rifeños declararon al corresponsal de la United Press, que no entregarían los prisioneros franco-españoles, hasta que no fuesen puestos en libertad los prisioneros rifeños. (U. P.)

MADRID, 6. — El Marqués de Estella ha manifestado que las opraciones de Marruecos comenzarán dentro de poco. — (U. P.)

NUESTRO CORRESPONSAL ESPECIAL ENTREVISTA AL DELEGADO RIFEÑO AZERKANE

ESPECIAL PARA "LA NACION"

El corresponsal entrevistó al Delegado Azerkane, rifeño, quien le declaró lo siguiente:

"La ruptura era inevitable. Nosotros lo sabíamos desde el 30 de Abril; pero intentamos hacer el último esfuerzo yendo al Riff para someter las condiciones a Abd-el-Krim, aún cuando considerábamos que ellas eran inaceptables. Después de verlo, consideramos que nuestra misión había terminado; pero hemos regresado para dar la respuesta prometida".

Azerkane dice no haber traído a los prisioneros, debido a que los franco-españoles no trajeron vestuario para ellos, al barco en que deberían haber sido traídos. —

Los prisioneros de los rifeños

SUFRIRIAN DE TIFUS E INFLUENZA

OUJDA 6.— Noticias no confirmadas, dicen que la mayoría de los prisioneros que se hallan en el Riff, sufren de tifus e influenza. El Delegado Azerkane, declaró al corresponsal de la United Press, que el Capitán Herraiz, aviador español que se vió obligado a aterrizar hace tres años atrás, murió el Lunes pasado. La madre del Capitán, persona de fortuna, gastó gran parte de ella tratando de encontrarlo, y vino a ésta con la novia del aviador, esperando que fuera repatriado. Se dirigió entonces a Melilla, para esperar lo que ocurriera, y hoy tuvo noticias de la muerte de su hijo. (U. P.)

UXDA, 6.—Cuando el General Simon anunció la ruptura de las negociaciones, el delegado rifeño Azerkane, en árabe, dijo: "Farah Soror", que significa: "Estamos satisfechos".

Los rifeños estrecharon la mano de los delegados franco-españoles y les rogaron que se enviaran medicamentos y doctores al Riff, para tratar a los prisioneros. Se permitirá que el doctor Moanier se dirija al Riff, con medicamentos. Las autoridades militares están formando un comité médico que tendrá el mismo objeto.—(U. P.)

eroplano de Gallarza ha sido reparado

ACAO, 6. — El aeroplano del lor Gallarza ha sido reparado pletamente, estando listo pa- dirigirse a Aparri. Se envió inicos británicos con el objeto ayudar a dichas repraciones. no se sabe la fecha en que el lor partirá a Aparri, debido incertidumbre que reina acer e la fecha en que llegará Ló- y a otras circunstancias va- es.

aviador Lóriga insiste en que el intento de reparar su uina demorará demasiado. No- s inconfirmadas aseguran que británicos o portugueses tra- n de facilitarle un aparato, nitiendo a Lóriga la continua- de su raid.

proyecta dar una comida y baile en honor de Lóriga. El dor espera recibir el Domingo ucciones definitivas desde Ma- acerca de lo que debe hacer

MANILA, 6.—Los residentes españoles de esta ciudad están tratando de conseguir que Gallarza haga un regalo de su aeroplano al pueblo de las Islas Filipinas, en recuerdo de su viaje y como "una muestra del cariño que España les profesa a sus ex-colonias". —

SUIZA

El conde Van Lynden árbitro entre Alemania y el Controlador del Plan Dawes

GINEBRA 6.— La Liga de las Naciones anuncia que ha sido designado el Conde Van Lynden, que fué comisionado de la Reina de Holanda en Utrecht, árbitro de la disputa entre Alemania y el Controlador del Plan Dawes para el arreglo de las dificultades que se han suscitado alrededor de la cuestión de los derechos que Alemania pretende ejercer para reducir la tasa de los intereses que gravan a los bienes dados en garantía para salvaguardiar los pagos que deberá efectuar Alemania, de acuerdo con las estipulaciones del Plan Dawes.—

VENDO
ALMACEN de
ABARROTES

EN CALLE SAN DIEGO, parte más comercial, tengo orden de vender almacén, muy buena venta diaria. Precio de oportunidad. Más antecedentes oficina de

MIGUEL FUENZALIDA B.

1061 — MONEDA — 1061

ALEMANIA

¿Qué colores formará en definitiva la bandera alemana?

BERLIN, 6. — Se tiene entendido que la organización de la Bandera Alemana Republicana, está dando los pasos necesarios para obligar a que se haga un referéndum acerca de si Alemania debe mantener la bandera de la República o volver a la bandera monarquista. — (U. P.).

BERLIN, 6.—Herr Schiedmann, hablando en el Reichstag sobre el reciente decreto que trata de la bandera nacional, dijo que significaba un desafío a la existencia de la República. Al mismo tiempo se refirió a las propiedades de la familia Hohenzollern que crean una alternativa entre la República y la monarquía. Terminó su declaración diciendo que el decreto será motivo de una nueva desconfianza en el extranjero hacia Alemania.—(U. P.)

INFORMACIONES COMERCIALES POR CABLE

CAMBIOS

NUEVA YORK, 6. — Hoy se cotizaron los siguientes cambios:

Argentina, 40.52 centavos oro por peso.
Chile, 12.10 centavos oro por peso.
Japón, 46.82 centavos oro por yen.
Inglaterra, 4.85 1|16 dólares por libra esterlina.
Francia, 3.13 centavos oro por franco.
Italia, 4.01 1|4 centavos oro por lira.
Bélgica, 3.05 1|2 centavos oro por franco.
Suiza, 19.36 1|2 centavos oro por franco .
Alemania, 23.81 centavos oro por reichmark.
España, 14.39 centavos oro por peseta.
Yugoeslavia, 1.76 centavos oro por dinar. — (U. P.).

Metales

NUEVA YORK, 6. — Se fijaron los siguientes precios de metales, para pago al contado:

Estaño, 64.375 centavos oro por libra.
Cobre, 13.875 centavos oro por libra. — (U. P.).

Linaza

NUEVA YORK, 6. — La linaza se cotizó hoy a 2.29 dólares para entrega en Mayo, y a 2.50 para entrega en Julio, por bushel. — (U. P.).

La baja del franco

PARIS, 6. — El franco abrió hoy batiendo un nuevo récord a la baja, pues se cotizó a razón de 32.35 francos por dólar y 157, por libra. Las cotizaciones del cierre del Miércoles, fueron respectivamente, 31,53 y 153. (U. P.)

La libra esterlina

LONDRES 6. — El valor de la libra en monedas extranjeras, se cotizó hoy como sigue:

Estados Unidos, 4.85 15|32 dólares.

Francia, 154 7|8 francos.
Bélgica, 159 1|8 francos.
Alemania, 20.38 1|2 marcos oro.
Finlandia, 192 7|8 marcos.
Austria, 34.44 1|2 chelines austriacos.
Holanda, 12.08 3|8 florines.
Italia, 120 29|32 liras.
Suiza, 25.07 francos.
Suecia, 18.15 1|2 coronas.
Noruega, 22.54 1|2 coronas.
Dinamarca, 18.58 1|2 coronas.
España, 33.73 pesetas.

El yen se cotizó a 23 peniques; el peso argentino oro, a 45; la libra sobre Praga, 163 7|8; el escudo portugués, a 2 17|32. (U. P).

A PROXIMA SEMANA SE REANUDARIAN EN WASHINGTON LAS REUNIONES PLENARIAS DE LOS EMBAJADORES DE CHILE Y PERU Y MR. KELLOGG

N LA SESION CELEBRADA AYER POR LA CAMARA DE DIPUTADOS SE HICIERON CARGOS A LA DELEGACION CHILENA EN ARICA

chilenos están bien preparados para la defensa

tiene entendido que los chi- s están bien preparados para la defensa de cualquier cargo que Dennis pueda presentar al Departamento de Estado en su contra, respecto a las condiciones reinantes en las provincias, por ejemplo que la Delegación Chilena mantenía un registro matemático de todos los incidentes callejeros que tenían lugar, proporcionando luego los datos provenientes de las autoridades chilenas, que en muchas ocasiones diferían substancialmente de los informes provenientes de fuertes americanas o peruanas.

Durante los últimos días las conversaciones en los diferentes círculos plebiscitarios de la localidad demostraron que se hacía una demarcación más clara ahora que la hecha hasta la fecha entre la situación plebiscitaria y las negociaciones entabladas bajo los auspicios de los buenos oficios ofrecidos por los Estados Unidos.

Los funcionarios, al parecer, están preparando las etapas futuras del plebiscito sin esperar el éxito definitivo o el fracaso de las negociaciones de Washington.

Se tiene entendido que tales preparativos en su estado actual tienen más bien el carácter de ensayos y seguramente encierran otros cursos de procedimientos futuros dentro del marco trazado, según las decisiones que tomen después de las conferencias de Dennis en Washington. (U. P.)

ELLOGG CONTINUARA LAS GESTIONES EXTRA OFICIALES CON LOS EMBAJADORES DE CHILE Y PERU

WASHINGTON, 6. — El Depar- ento de Estado ha anunciado mientras está pendiente la rea ación formal de las sesiones ple as de las negociaciones de Tac y Arica, Mr. Kellogg continúa negociaciones extra-oficiales los Embajadores chilenos y pe nos, separadamente.

l señor Cruchaga presentó a Kellogg un informe acerca de posición de Chile; pero se ha nciado que el Departamento Estado no estima éste como contestación oficial a las pro- ciones sometidas por M. Ke- g.

n conformidad a lo solicitado el señor Cruchaga, Mr. Kellogg rehusó hacer comentarios acerca del informe presentado por el Embajador chileno. (U. P.)

llegada del señor Claro Lastarria a Arica

RICA, 6. — Se observó una ge- l actividad en la Delegación ena con motivo de la llegada señor Claro Lastarria quien edió a familiarizarse a fondo a situación, conversando al res o con los señores Arteaga, Có- Carreño, Garay y demás miem de la Delegación Chilena. espera que la Delegación pre- rá varios documentos e infor durante el curso de la se- a para que el señor Claro los consigo en su viaje a Was- ton.— (U. P.)

EL INCIDENTE ENTRE LAS AUTORIDADES DE ANTOFAGASTA Y EL CIUDADANO AMERICANO Mr. SCHANKS

"La Nación" en su edición de ayer adelantó la noticia sobre la petición hecha por el Ministerio de Relaciones Exteriores a la Corte Suprema a fin de que designe un Ministro en visita para que conozca del asunto.

Según hemos sido informados, este incidente habría tenido su origen en que las autoridades de Antofagasta sorprendieron cierta correspondencia al señor Schanks motivo por lo cual se le aprehendió.

En esta situación Schanks habría reclamado al Embajador de los Estados Unidos manifestando que junto con él las autoridades habían aprehendido a su esposa; que le habían violado su domicilio y su correspondencia, denunciando también diversos otros atropellos de que le habrían hecho víctima.

En conocimiento de estos hechos, el Embajador de los Estados Unidos Mr. Collier presentó la correspondiente reclamación al Ministerio de Relaciones Exteriores.

Fuimos informados ayer que la Corte Suprema en atención a la solicitud de la Cancillería, ha ininformado a la Corte de Apelaciones respectiva para que nombre un Ministro a fin de que conozca del incidente en cuestión.

UNA NUEVA NOTA DE Mr. COLLIER

En la tarde de ayer el Embajador de los Estados Unidos, Mr. Coollier dirigió a la Cancillería una nueva nota relacionada con este asunto.

En dicha nota el Embajador norteamericano haría especial mención a algunas medidas de las autoridades de Antofagasta en lo que respecta a este incidente.

EN EL GOBIERNO SE CREE QUE LOS EMBAJADORES DE CHILE Y PERU SE REUNIRAN CON KELLOGG LA PROXIMA SEMANA

EL SECRETARIO DEL DEPARTAMENTO DE ESTADO PROPONDRIA EN ESA REUNION UNA NUEVA FORMULA DE SOLUCION DEL CONFLICTO.—EL EMBAJADOR DE LOS ESTADOS UNIDOS NO IRA A SU PAIS HASTA EL PROXIMO MES DE JUNIO.—¿SEPARARA EL GOBIERNO A ALGUNOS FUNCIONARIOS CHILENOS DE ARICA?—LA CAMARA DE DIPUTADOS CONTINUO AYER OCUPANDOSE DEL PROBLEMA INTERNACIONAL

A pesar de que se observa una calma aparente en nuestra Cancillería, no hay duda que se realizan importantes gestiones para resolver el Problema del Pacífico.

La situación de impasse en que han estado tanto las negociaciones diplomáticas como las plebiscitarias, estaría, según se estima en los círculos oficiales del Gobierno, pronta a terminar, iniciándose un período de extraordinaria actividad.

LOS EMBAJADORES DE CHILE Y PERU SE REUNIRIAN CON Mr. KELLOGG NUEVAMENTE EL PROXIMO LUNES

Como se sabe, hace ya algunas semanas que, debido a la paralización de las negociaciones de los buenos oficios, no se verifican en Washington reuniones plenarias entre los personeros de Chile y el Secretario del Departamento de Estado Mr. Kellogg, a la espera de resoluciones definitivas de los Gobiernos de Santiago y Lima.

Según informaciones extra-oficiales obtenidas ayer en los círculos del Gobierno, los Embajadores de Chile y Perú, señores Cruchaga y Velarde, respectivamente, se reunirían nuevamente en sesión plenaria el Lunes o los primeros días de la próxima semana, a fin de buscar una solución por la vía de los buenos oficios al problema de Tacna y Arica.

Mr. KELLOGG HARIA UNA NUEVA PROPOSICION A CHILE Y PERU

También se nos informó en los círculos extra-oficiales del Gobierno, que en esa reunión que se estima se celebrará la próxima semana, el Secretario del Departamento de Estado Mr. Kellogg, haría a los personeros de ambos países una nueva proposición.

Se nos agregó, que aunque en la Cancillería se cree que Mr. Kellogg hará esta nueva proposición, se desconoce cuál sería la fórmula que el Secretario de Estado propondrá a los países litigantes.

DE WASHINGTON SALDRA DENTRO DE POCO UNA RESOLUCION DEFINITIVA SOBRE LAS NEGOCIACIONES

En el Gobierno se estima, como lo informamos en nuestra edición de ayer, que dentro de poco será nuevamente la capital de los Estados Unidos el centro único de las negociaciones de solución del Conflicto del Pacífico, y que, una vez que el Arbitro haya estudiado los informes que le presentarán el Consejero Jurídico de la Comisión Plebiscitaria, Mr. Dennis, y el abogado chileno, señor Samuel Claro Lastarria, adoptará una resolución definida sobre las negociaciones.

Es por esta causa, como lo hemos dicho, que tanto en el Gobierno como en los círculos diplomáticos, se da enorme importancia al viaje de Mr. Dennis y del señor Claro Lastarria.

EL EMBAJADOR COLLIER NO IRA A LOS EE. UU., HASTA EL PROXIMO MES

Hemos sido informados en fuente que nos merece entera fé, que el viaje que el Embajador de los Estados Unidos, Mr. Miller Collier, hará a su patria haciendo uso de la licencia anual que le concede su Gobierno, no lo realizará hasta los primeros días del próximo mes de Junio.

EL Sr. ARTURO ALESSANDRI CONFERENCIO AYER LARGAMENTE CON EL CANCILLER

Poco después de mediodía de ayer, el ex-Presidente señor Alessandri y el Ministro de Relaciones Exteriores celebraron en la Cancillería una larga entrevista que se prolongó por espacio de más de una hora.

Según se nos informó, en esta reunión se habría tratado extensamente la cuestión del Norte.

Como se sabe, el señor Alessandri, se dirigirá por asuntos particulares a los Estados Unidos, y, aunque no lleva misión oficial alguna, se cree tendrá una activa participación en las próximas actividades de Washington relacionadas con el Problema del Pacífico.

El señor Alessandri se dirigirá mañana a Valparaíso, a fin de embarcarse a bordo del "Teno" en dirección a los Estados Unidos.

¿SE SEPARARA A ALGUNOS FUNCIONARIOS CHILENOS DE ARICA?

Con insistencia circuló ayer en la Moneda el rumor de que el Gobierno tendría el propósito de separar a algunos funcionarios plebiscitarios chilenos de Arica.

Se decía que esta resolución posible del Gobierno sería motivada por una insinuación hecha por el Congreso en el sentido de proceder con energía con ciertos funcionarios chilenos.

A pesar de que tratamos de confirmar este rumor, ni en la Cancillería ni en la Presidencia se nos dió una información oficial sobre el particular.

LA SESION SECRETA CELEBRADA AYER POR LA CAMARA DE DIPUTADOS

En la sesión de la Cámara celebrada el Miércoles, citada especialmente para continuar el debate internacional iniciado el Lunes de la presente semana, se adoptó elacuerdo de seguir tratando este problema en la orden del día de las sesiones ordinarias de la presente semana.

En virtud de este acuerdo, la cuestión de Tacna y Arica fué debatida nuevamente ayer en la Cámara joven, presidida por el señor Rafael Luis Gumucio.

A indicación de los Diputados Comunistas, se suspendió la tabla de fácil despacho, para dedicar este tiempo a tratar la cuestión internacional, materia que la Cámara quiere agotar en la presente semana.

Concedida la palabra en la sesión secreta, hizo uso de ella el Diputado por Santiago, don Ismael Edwards Matte, quien había dejado pendiente su discurso desde la sesión anterior.

LA ACTUACION DEL DELEGADO DE CHILE EN EL PLEBISCITO

No cambió ayer el tenor de su disertación el señor Edwards, continuando el examen de la actuación del Gobierno en este asunto.

Tuvo el señor Edwards frases de cierta severidad para el Presidente de la delegación chilena, en cuanto se refiere a la actuación que le cupo en las gestiones que se han hecho ante el representante del Arbitro y aún ante el Embajador de la Casa Blanca ante el Gobierno de la Moneda.

LA TOLERANCIA DE LA CANCILLERIA ANTE ALGUNOS HECHOS

Se refirió también el señor Edwards a la tolerancia observada por nuestra Cancillería ante estos hechos, que él y la mayoría del Congreso se veía en la obligación de criticar.

Hizo luego un examen de la actuación de las autoridades chilenas en el territorio en disputa, citando casos que fueron reforzados por el Diputado Comunista señor Luis V. Cruz.

La conclusión del discurso del señor Edwards, pronunciado en sesión y media de la Cámara, fué la de recomendar al Gobierno ir lisa y llanamente al Plebiscito, dando las garantías del caso para que si el triunfo correspondiera a nuestro país, pudiéramos exhibirlo ante el mundo, sin temor alguno de críticas que lo hicieran desmerecer.

Hizo también referencia al Laudo y a las gestiones del Gobierno del señor Alessandri para arreglar de la manera que se conoce nuestro litigio con el Perú, terminando su discurso haciendo una indicación en el sentido de que la Cámara aprobara el mismo voto aprobado por el Senado, esto es, pedir a nuestro Gobierno no se aparte del Plebiscito.

El señor Enrique Matta Figueroa, hizo uso de la palabra a continuación, abundando en razones semejantes a las expuestas por el señor Edwards.

ES UN HECHO QUE SE APROBARA EL MISMO VOTO DEL SENADO

El Diputado conservador Sr. Patricio Achurra presentó un voto para su aprobación en el sentido de que nuestro Gobierno debe ir directamente al Plebiscito, sin permitir que se desconozca el Laudo Arbitral.

Aun cuando el sentido del voto del señor Achurra, es el mismo del voto aprobado por el Senado, eso sí que más claro y terminante, no tiene todo el ambiente que se esperaba y parece ya un hecho que esta rama del Poder Legislativo aprobará el mismo voto que en el Senado presentaron los miembros de la Comisión de Relaciones.

Pronuncie Monterrey, Monterrey, Monterrey 5 veces.
Pruebe Ud. MONTERREY 1 sola vez
¡Despues fumará Ud. siempre MONTERREY!
M. R.
El nuevo cigarrillo HABANO a $1.20 la cajetilla
Continental de Tabacos

PARA LAVADOS ANTISEPTICOS

No hay más efectivo que Chinosol (a base de oxiquinolina purísima), es un profiláctico muy probado por los médicos desde hace 10 años. Su cualidad principal es no ser irritante ni venenoso. Cicatriza las heridas. Chinosol es inmejorable para curar catarros internos e inflamaciones. Se vende en tubos de 10 tabletas y también en polvo, en todas las boticas y donde Daube y Cía.

INFORMACIONES CABLEGRAFICAS DEL EXTERIOR

DE NUESTROS CORRESPONSALES ESPECIALES, VIA EASTERN Y LL AMERICA CABLES INC. DE "THE UNITED PRESS".— LOS ORIGINALES DE TODOS LOS CABLEGRAMAS QUE SE INCERTAN EN ESTA SECCION, ESTAN A DISPOSICION DEL PUBLICO EN ESTA IMPRENTA

EL "NORUEGA" REANUDARA HOY SU VUELO A KING'S BAY

OSLO, 6. — A la llegada del dirigible "Norge" a Vadso, la multitud vivó a sus tripulantes. El tiempo es favorable para la reiniciación del vuelo, hoy en la mañana.—(U. P.)

VADSO, 6. — El dirigible "Norge" era esperado en esta ciudad a media noche; pero se atrasó debido a los vientos. Se le abastecerá de combustible, y seguirá viaje a King's Bay.—(U. P.)

OSLO, 6. — Durante la última parte del viaje del dirigible "Norge", desde Leningrado a Vadso, fué ayudado por vientos favorables, pudiendo efectuar un excelente avance sobre la Península de Kola.

El tiempo en las islas Spitzbergen es magnífico.—(U. P.)

VADSO, 6. — Después de zarpar de esta ciudad, el "Norge" se dirigirá por la costa al Cabo Norte, de donde seguirá directamente a King's Bay, en donde se lo espera el Viernes a medio día.—(U. P.)

MOSCU, 6. — En una sesión especial del Consejo de las Federaciones Obreras rusas, se hizo un llamado a todos los federados para que contribuyan con una cuarta parte de un día de trabajo, para los huelguistas británicos.

Se calcula que esta suma ascenderá a 1 millón 800,000 dólares, habiéndose ya enviado telegráficamente 1 millón 300,000 dólares al Consejo de las Trade Unions, de Gran Bretaña.—(U. P.)

TROMSOE, 6. — A las 5.12 P. M., el dirigible "Norge" pasó por Barlevaag, con rumbo a King's Bay. — (U. P.).

TROMSOE, 6. — A las 5.21 P. M., el dirigible "Norge" pasó por Tana, en el faro Finmark, en donde nevaba; pero el barco navegaba sin dificultad. — (U. P.).

El comandante Byrd inició sus ensayos

KING'S BAY, 5.—En el primer ensayo hecho por el comandatne Bird, voló durante dos horas en un aparato Fokker, en forma sumamente satisfactoria.—(U. P.)

VADSO, 6—La tripulación del Norge fué vivada repetidas veces en el curso de los preparativos para la partida, la que se efectuó con un sol radiante, y con ligera brisa del Este. La ruta que seguirá la aeronave será la de Vadso, Hammerfest y Svalbard.—(U. P.)

VADSOE, 6. — Hoy partió de ésta el dirigible "Norge". (U. P.)

VADSO, 6. — El dirigible "Norge" partiría esta tarde a las 4. En el trayecto de Vadsoe a King's Bay reina intenso frío, soplando un ligero viento del Este. (U. P.)

ULTIMA HORA

El "Norge" llegó a South Cape, en Spitzbergen a las 2 A. M.

OSLO, 7. — El dirigible "Norge" llegó a South Cape, en Spitzbergen, a las dos de la mañana de hoy se le espera en Kingabay a las seis, donde actualmente está nevando. Según las informaciones proporcionadas, el "Norge" cruzó el Océano Artico ayudado por un viento suave. Se encontró con una gruesa niebla al pasar por la Isla Bear a las 10.35 de la noche de ayer Jueves. U. P.).

BOLIVIA

LA PAZ, 6.—En una reunión celebrada ayer por los profesores, acordaron constituir una Liga de Maestros, que se encargará de levantar el prestigio de la docencia.

El Viernes, a las 4 de la tarde, se celebrará otra reunión, con el objeto de discutir las bases de dicha Liga.—(U. P.)

LA PAZ, 6.—Se sabe que la Compañía Inglesa Marconi propondrá al Gobierno tomar a su cargo el manejo de los telégrafos del Estado.—(U. P.)

LA PAZ, 6.—El Gobierno ha designado a don José Antezana, Ministro de Bolivia ante el Gobierno del Brasil.—(U. P.)

LA PAZ, 6.—Por iniciativa del Prefecto, señor Prudencio, se organizará el Auto Club.—(U. P.)

Se constituye la Federación Universitaria Femenina

LA PAZ, 6.—Alumnas de diferentes facultades, han constituído la Federación Universitaria Femenina.—(U. P.)

URUGUAY

Se posterga el raid aéreo del teniente Farías

MONTEVIDEO 6.— Se ha postergado para mañana el raid aéreo del Teniente Farías, quien hará el trayecto Montevideo-Río Janeiro-Asunción-Buenos Aires y Montevideo. (U. P.)

MONTEVIDEO, 6.—Procedente de Hamburgo llegó el vapor alemán "Wutemburg", con varios casos de apestados a bordo. En la travesía murieron siete criaturas atacadas de sarampión, habiendo muchos otros enfermos.—(U. P.)

ARGENTINA

BUENOS AIRES, 6. — Han partido las delegaciones peruana y chilena de box, que asistieron a la selección suramericana. Se les tributó una cariñosa despedida.—(U. P.).

BUENOS AIRES, 6. — El Presidente de la República recibió la visita oficial del nuevo Gobernador de la provincia de Buenos Aires, señor Valentín Vergara. — (U. P.).

BUENOS AIRES, 6. — Mañana, el Ministro de Hacienda cancelará un préstamo a corto plazo, por valor de 700,000 pesos. — (U. P.).

BUENOS AIRES, 6. — La Dirección de Navegación de Puertos anuncia que dentro de poco recibirá 5,700 toneladas de carbón, para el Gobierno, con lo cual se asegura la realización normal de los servicios. — (U. P.).

BUENOS AIRES, . — Se ha dictado un decreto confirmando la designación del Presbítero Pevet, para el cargo de Vicario Capitular de la Diócesis de Paraná. — (U. P.).

BUENOS AIRES, 6.—Hoy falleció el Comendador Tomás Ambrosetti, quien está sumamente vinculado con los centros bancarios de la sociedad italiana. — (U. P.)

Temporal en Buenos Aires

BUENOS AIRES, 6. — En las primeras horas de hoy, se desencadenó un violentísimo temporal, obstaculizando seriamente, durante toda la mañana, los servicios tranviarios. (U. P.)

BUENOS AIRES, 6. — Mañana se dirigirán a Panamá, seis aviones Bristol, los que se incorporarán a la nueva base aérea militar que se ha establecido en esa ciudad. (U. P.)

Los funerales del doctor Rodríguez Larreta

BUENOS AIRES 6.— Hoy fueron inhumados los restos del doctor Rodríguez Larreta, en presencia del Presidente de la República, del Ministro de Relaciones, y de personalidades políticas, sociales, culturales y artísticas. Se rindieron honores militares al extinto. (U. P.)

BUENOS AIRES, 6.—Mientras el esgrimista argentino Larraz, de destacadísima actuación mundial, se entrenaba en el Club Progreso, en un momento en que su rival se tiraba a fondo, se le rompió la punta del florete. Larraz, con un rápido movimiento desvió el florete, no sin evitar que le penetrara en el muslo, atravesándolo. Se cree que Larraz deberá alejarse definitivamente de sus actividades de esgrimista—(U. P.)

BUENOS AIRES, 6.—La sección argentina del socorro obrero internacional ha iniciado una activa campaña con el objeto de reunir fondos para ayudar a los mineros británicos. Se organizan varios actos con esto fin, incluso colectas.—(U. P.)

Fué inaugurado el nuevo edificio de la Cámara de Diputados

RIO JANEIRO, 6. — Se ha inaugurado solemnemente el nuevo Palacio de la Cámara de Diputados, habiendo presidido la ceremonia el Vice-Presidente de la República. — (U. P.)

RIO JANEIRO, 6. — En la estación de Coimbra se realizó una solemnísima sesión, a la que asistieron muchas personalidades y todo el Cuerpo Diplomático. — (U. P.)

EL CAMPEONATO PANAME DE BOX

Programa de los encuentros que se realiza 15 del actual

BUENOS AIRES, 6.—Ha quedado establecido definitivamente el programa de los encuentros que se realizarán por el campeonato Panamericano de Box, de aficionados, que tendrá lugar los días 12 y 15 de los corrientes. El programa del día 12 es el siguiente:

Peso gallo: Gobliardo Purcaro con Joe Katkish.

Peso pluma: Pascual Bonfiglio con Jack Maccarron.

Peso liviano: Oscar Garzón con Dick Collins; y

Peso medio pesado: Guillermo Silva con Joe Monti

Los encuentros se continuarán el día 15, con el si ma:

Peso mosca: Lawrence Lyons

Peso medio Méndez con Chas

Peso mediano: con Arthur Flynn

Peso pesado: Stanley Simmons

Se ha resuelto gaciones deben habiéndose suprim de cuatro minutos para hacerlos (U. P.)

PIANOS ALEMAN "Carl Hardtman

HERMOSO TONO Y ALTA CALIDA

PRECIOS: MUY CONVENIENTES

Ofrece:

CESAR RAU -:- Ahumad

GRANDES FACILIDADES DE PAGO

POR LA MONEDA

.ICE-CONSUL DE GRAN BRETAÑA EN IQUIQUE FUE reconocido Mr. Charles Beverstone.

JUBILO EL ASESOR TECNICO DE LA DIRECCION GEneral de Impuestos Internos, señor Isaías Grez.

SE LE ACEPTO LA RENUNCIA AL OFICIAL 2.o DEL TRIbunal de Cuentas don Manuel Cañas Zaldívar.

CON EL SUB-SECRETARIO DEL MINISTERIO DE RELAciones conferenciaron ayer el Embajador de Argentina, Excmo. señor Manuel E. Malbrán y el Encargado de Negocios de China Hon. Cwyang King.

EL EMBAJADOR DE ARGENTINA PASO EN SEGUIDA A la Presidencia de la República y celebró una entrevista con el Excmo., señor Figueroa.

$ 31,858.32 SE CONCEDIERON AL DIRECTOR GENERAL de Impuestos Internos, para que atienda en el presente mes a los gastos de pasajes, viáticos, subvenciones de casas y gastos generales del servicio.

EL ADMINISTRADOR DE IMPUESTOS INTERNOS DE la 2.a Zona, señor Francisco Maturana, hará uso de un mes de licencia, a fin de atender al restablecimiento de su salud.

EL OFICIAL DE PARTES DEL MINISTERIO DE HACIENda, señor Alberto Dañín, que ha obtenido su jubilación, continuará atendiendo dicho puesto hasta que el Ministerio le designe reemplazante.

SOBRE EL DESAHUCIO DE LOS EMPLEADOS DEL BANCO ESPAÑOL DE CHILE

SE PRONUNCIO FAVORABLEMENTE AYER EL TRIBUNAL DE LA CONCILIACION Y ARBITRAJE.— CARTA DEL DELEGADO DEL PERSONAL

Señor Director: Abusando de su benevolencia, me permito solicitar de usted la publicación en su importante diario, de las siguientes líneas:

Con fecha de hoy el Tribunal de Conciliación y Arbitraje ha expedido su fallo en el juicio que por mi intermedio sigue el personal de toda la República del Banco Español de Chile, hoy en liquidación, en contra de la Superintendencia de Bancos como liquidadora de la empresa bancaria ya citada, cuyo fallo nos reconoce por unanimidad de sus miembros el derecho que por nuestra parte tratábamos de probar, salvando solamente uno de sus miembros su voto para reconocernos la preferencia de pago.

Como se vé, el derecho que litigábamos es de tan absoluta justicia, que un Tribunal formado por representantes de las partes en litigio y un tercero en discordia en representación del Ejecutivo ha reconocido por la unanimidad la justicia de nuestra causa. El Honorable Tribunal de Conciliación y Arbitraje está formado, como es sabido, por un representante de los empleadores que en este caso es don Ricardo Montaner Bello, por uno de los empleados representados por don Ramón Gutiérrez Roa y del tercero en discordia que representa al Ejecutivo y hace las veces de Presidente del Tribunal que es el señor Alejandro Parra M.

El abogado que ha tenido la defensa de nuestra causa, ha sido el eminente hombre público y ex-Presidente de la República, señor don Arturo Alessandri Palma, quien, con a fogosidad que lo caracteriza, ha demostrado palmariamente al Tribunal, la justicia de nuestros derechos. Por lo demás, el abogado de la parte contraria, don Maximiliano Roldán, ha desplegado una actividad sin precedentes, demostrando con ello que el renombre de que goza como abogado, es absolutamente merecido y por nuestra parte nosotros nos hacemos un deber en reconocer en su actuación la altitud de miras con que ha procedido.

Próximamente nuestro juicio debe ser elevado por la apelación de la parte contraria al conocimiento del Tribunal de Previsión, quien debe fallar en definitiva en nuestro juicio. La calidad de las personas que forman este Tribunal, que, como se sabe, es presidido por el eminente hombre público, ex-Vice-Presidente de la República, don Luis Barros Borgoño, es para nosotros los mil o más empleados que litigamos, prenda segura de lealtad y de justicia.

Antes de terminar, deseo manifestar al señor Director que el juicio que he sostenido en representación de mis compañeros, con la Superintendencia de Bancos, por el cobro de desahucio, es un juicio absolutamente amistoso, de tal manera que lo único que se ha pretendido con él, es un pronunciamiento de derecho y el personal todo del fenecido Banco Español, de Norte a Sur de la República, no tiene sino una palabra para con el señor Superintendente, que es de afecto y gratitud. Con esta declaración quiero acallar murmuraciones subterráneas que pretenden colocarnos en desinteligencia con el señor Philippi, siendo que la realidad es todo lo contrario, y estoy autorizado por el propio señor Superintendente para manifestar en público que sus relaciones con nosotros los ex-empleados del Banco Español, son de la más absoluta armonía.

LUIS A. MATURANA PRADO.
Delegado del Personal.

AL MARGEN DE UNA PUBLICACION SOBRE LA CLAUSURA DEL LOCAL DE LA FEDERACION DE BOX

CARTA DEL PREFECTO DE LA POLICIA

Santiago, 6 de Mayo de 1926.
Señor
Director de "La Nación".
Presente.

Distinguido señor Director:

Bajo el llamativo rubro de "Intolerable", publica "La Nación" de hoy una protesta del Presidente en ejercicio de la Federación de Box de Chile, por el hecho de que la 6.a Comisaría haya cumplido con su obligación de hacer efectiva la clausura del local de esa institución, ubicada en calle Serrano N.o 29.

No puede el infrascrito dejar pasar inadvertida la publicación a que me refiero, suscrita por persona responsable, que supone en el Jefe de esa Sección ánimo preconcebido de molestar a la Federación.

La verdad es que por decreto de la Intendencia de la Provincia, N.o 879, de 15 de Abril ppdo., se dió curso a la orden de clausura impartida por el señor Intendente Municipal respecto de aquel local, de cuyo cumplimiento debía hacerse cargo la 6.a Comisaría, la que notificó de ella a las personas que se encontraban en el recinto el día de la diligencia, y se confeccionó una lista de las personas que podían entrar a él.

No ha habido otra intervención de la policía que cumplir con un decreto de la autoridad local, y mal puede el Presidente de la Federación atribuír al cumplimiento por parte de la policía de sus obligaciones, móviles torcidos que no existen.

Comprenderá el señor Director la inconveniencia de tales suposiciones, lanzadas en forma arbitraria en contra de funcionarios que merecen consideración y que están por encima de toda sospecha.

Ruego al señor Director tenga a bien hacer dar publicidad en el diario de su digna dirección a la presente carta, y aprovecho la oportunidad para saludarlo atentamente.

M. CONCHA P.,
Prefecto.

BIBLIOGRAFIA

LA "GUIA VERITAS" CON PLANO DE SANTIAGO

Está en circulación la segunda edición de la "Guía Veritas", obra de formato para bolsillo que por los múltiples datos que contiene se hace indispensable para la necesaria consulta diaria tanto a las personas que residen en la capital como a las que la visitan por primera vez. Contiene unos prácticos cuadros gráficos de la altura de numeración de las calles; indicador descriptivo de calles, avenidas, plazas, parques, citées; recorrido de tranvías y autobuses por orden alfabético de las calles que recorren y por números y nombres de las líneas; límites de las comunas urbanas y sub-urbanas, de comisarías, de cuarteles de bombas, de parroquias y del Registro Civil; direcciones de establecimientos y oficinas públicas y otras de interés general, médicos y matronas; lista de hoteles con detalles útiles; tarifas para taxímetros y victorias; tarifas y reglamentos postales; tarifas telegráficas y cablegráficas; reglamentos, tarifas en moneda corriente e itinerarios de Ferrocarriles, etc.

Su presentación esmerada y la precisión intachable de sus informaciones, revelan la competencia y celo del autor señor A. Karstulovic que en sus obras se caracteriza por su ya popular marca comercial DAK, y a quien auguramos el más franco éxito por su obra de tanta utilidad práctica y que viene a llenar un verdadero vacío que se hacía sentir de algún tiempo a esta parte.

UNA REVISTA QUE COOPERA EN EL ENGRANDECIMIENTO LATINO-AMERICANO

Insertamos a continuación un decreto por el que el Gobierno ha comisionado al señor Jorge Redón Borne, Director de la Revista "El Progreso Latino-Americano", para que coopere en la aplicación del programa fundamental de la Oficina de Expansión Comercial:

"N.o 234.—Vista la conveniencia de dar cumplimiento a uno de los acuerdos de la V. Conferencia Internacional Americana, celebrada en Santiago el año 1923, que declaró la necesidad de llevar a cabo una propaganda objetiva para señalar la alta situación alcanzada por la América Latina en sus distintos aspectos de manifestación de la riqueza, y habiéndose fundado ya la Revista "El Progreso Latino-Americano" para coadyuvar a este fin,

Decreto: Comisiónase ad honorem al señor Jorge Redón Borne, Director de la Revista "El Progreso Latino-Americano" para que contribuya a desarrollar en los países de la América Latina el programa fundamental de la Oficina de Expansión Comercial y de la mencionada Revista.

Tómese razón y comuníquese.

Por orden del Presidente.—**Beltrán Mathieu**".

El anterior decreto expedido por el Ministerio de Relaciones Exteriores el día 3 del presente, amplía el radio de acción de la interesante Revista "El Progreso Latino-Americano", que ha estado saliendo al público desde el mes de Junio de 1925, y cuya labor racial, callada y efectiva, ha sido constante, a pesar de la indiferencia con que se miran en nuestro país labores de esta naturaleza.

"El Progreso Latino-Americano" en efecto, cuyo N.o 11 está para salir, es una publicación única en Chile, y que hacía mucha falta. Su finalidad primordial es dar a conocer las actividades y progresos de los países americanos, y fomentar el intercambio de sus productos, estrechando así los lazos de amistad y cordialidad que deben unirlas, como hijas de una misma madre que son. En los números publicados han colaborado casi la totalidad de los diplomáticos y Cónsules americanos acreditados ante nuestro Gobierno, que han elogiado y alentado la obra meritoria de la Revista.

Para la más exacta realización de su idea fundamental, la Revista tiene tanto en Chile como en el extranjero, numerosos representantes que coadyuvan al fin de la publicación. En Venezuela tiene esta representación el señor coronel Samuel Mc Gill, quien ha desarrollado una muy interesante labor, hasta el grado de que numerosos comerciantes e industriales venezolanos inician gestiones para fomentar el intercambio de productos entre su país y Chile. El propio Gobierno de Venezuela se ha suscrito a cierta cantidad de ejemplares mensuales de la Revista, por medio de su Encargado de Negocios en Santiago, señor Alberto Posse de Rivas.

Conmemorando el primer Centenario de la celebración del Congreso Panamericano de Bolívar, que tendrá lugar en Panamá en Junio del corriente año, "El Progreso Latino-Americano", por encargo del Gobierno de Panamá, hará una edición extraordinaria, con profusa información tanto literaria como gráfica, que dará una idea precisa de lo que vale como nación y como pueblo la más joven República de América. Los originales de ese número, enviados por el Gobierno, ya han llegado a Santiago y están para prensas.

Hasta la vieja Europa llega el reflejo de la labor difusora de "El Progreso Latino-Americano". Su agente en Génova, señor Emilio Longan, ha colocado anuncios de prestigiosas compañías de navegación, y ha logrado interesar al comercio italiano, muchas de cuyas firmas de exportación y manufactura se interesan por procurarse materias primas chilenas y por exponer en Santiago muestras de productos italianos. También ha solicitado, por medio de la Revista el envío de muestras de materias primas chilenas, para exponerlas en Génova, para lo cual ha logrado de varias compañías de navegación la conducción gratuita de las mercaderías.

Sin poder reseñar ampliamente toda la meritísima obra de "El Progreso Latino-Americano" y de sus representantes, mencionaremos para concluir, la del señor Cayetano T. Guerra, agente de la Revista en la República Argentina, que ha hecho conocerla en la vecina nación, donde los más importantes diarios le han dedicado elogiosos comentarios y el propio Presidente señor Alvear ha manifestado en la mejor forma la opinión que le merece la publicación.—E. V. S.

CURACION de todas las ENFERMEDADES del ESTOMAGO

Embarazo gástrico, Dispepsias Gastro-Enteritis, Vómitos.

ELIXIR EUPEPTICO TISY

DIGESTIVO COMPLETO

SABOR AGRADABLE

CONSERVASE INDEFINIDAMENTE

VAUDIN & GUILLAUMIN
Suces. de BAUDON
12, Rue Charles V, 12
PARIS
y todas buenas Farmacias

Base: Maceración de pancreas, pepsina, enterokinásis.

EJERCITO Y ARMA

DIRECTORIO DE LA COOPER MILITAR

SE DESIGNA EL GERENTE DE ESA INSTITU

Anteayer se constituyó el nuevo Directorio de la Cooperativa Militar, elegido últimamente.

Este Directorio está compuesto de las siguientes personas:

Presidente, general don Francisco Díaz Valderrama; vice-presidente, coronel don Víctor Figueroa; directores, señores teniente-coronel don Julio Olivares; subdirector de Policías, don Horacio Jaramillo, mayor do rros Calvo y Rogelio comisario don A. L Carabineros, don zún y capitanes señ rros y Ferrier.

Este Directorio, de tituirse, procedió a gerente de la Coop tando elegido don noza, entre 15 candid

HA EMPEZADO LA INSTRU DEL NUEVO CONTINGENTE N

Por disposición de la Dirección General de la Armada y a fin de que los nuevos conscriptos navales puedan recibir la debida preparación, la escuadra se ha trasladado a Puerto Aldea, cerca de la bahía de Tongoy, en donde ya se ha iniciado la instrucción individual con tiro al blanco en tierra para seguir después con los ejercicios de tiro con blanco remolcado, lanzamientos de torpedos, defensa nocturna y tiro de comb nar con los ejercicio barco.

En la actualidad en Puerto Aldea, el mirante Latorre y l dros Almirante Will rante Lynch, debien poco reunirse en la el Blanco Encalada torpederos que se en tualmente en Talcah

EL GOBIERNO ALEMAN AGRADECE LAS ATENCIONES PRODIGADAS A LA OFICIALIDAD DEL "BERLIN". — El Ministro de Alemania en Chile ha enviado a la Cancillería un oficio que fué trascrito al Ministerio de Marina, por el que ese diplomático manifiesta que su Gobierno ha tenido conocimiento del cordial recibimiento de que fué objeto el crucero "Berlín" a su paso por los puertos de Valparaíso, Talcahuano, Corral y Punta Arenas, y expresa los agradecimientos a nombre del Presidente de aquella nación.

Manifiesta, asimismo, el Ministro de Alemania que su Gobierno le ha trascrito la petición de la oficialidad alemana para que "exprese sus sinceros a tos a las autoridades nas, por haber de niente 1.o Oelckers' cilitara al crucero "B vesía por interesante rítimas.

INSPECCION A L DE APLICACION D RIA. — Con el obj la Escuela de Aplic llería, se dirigió a l pector de Artillería, Ernesto Medina Fr

El señor Medina algunos días en Lim sitará las diversas de aquella Escuela también del funciona diversos cursos que oficiales.

EDUCACION

HORA DE SOLVEIG. — Hoy a las 6 P. M., se desarrollará en el Hogar Social de los Profesores, la reunión de arte denominada "Hora Solveig", sujeta al siguiente programa:

1.o Piano y violín.

2.o Disertación sobre las nuevas tendencias del arte a cargo de Eliodoro Domínguez.

3.o Canto por la señorita Blanca Sáez.

4.o Recital poético por los señores Díaz Casanueva, Gerardo Seguel, Fuentes Vega y Enriq

5.o Piano y violín.

Se recomienda la asistencia.

Conferencia. — Mañ sertará el doctor Jua local de la Asociación a las 6 P. M., acerca medades de transce La conferencia será proyecciones cinemat

Curso de perfeccionatá abierta la inscripc curso en Delicias 25

FERROCARRILES DEL ESTA

Se solicitan propuestas públicas para el arrendamien del Hotel de San Fernando, para explotar el negocio de

Las propuestas se abrirán en la Administración de la S Delicias 3324 el 20 de Mayo próximo, a las 15 horas.

Bases para las propuestas pueden solicitarse en la Se Administración.

Se solicitan cotizaciones y muestras de maceteros de greda del N.o 2 de primera clase, hasta la cantidad de 50,000.

Condiciones y dem Oficina de la Sección Plantaciones. Estació

INSTITUTO DENTA

Establecimiento científico para la curación de Piorrea con clínica qu laboratorio de fisioterapia, de autovacuna y radiografía.

EDIFICIO ARIZTIA — PISO

FIERRO NEGRO LISO

ESPECIAL PARA

CARROCERIAS

DE AUTOMOVILES, OFRECEN

GIBBS Y CIA. - CATEDRAL 1047

Más de 200 ovejas y 12 carneros

Raza HAMPSHIREDOWN

Vendo en $ 14,000

Por entrega de Fundo

EUGENIO HUNEEUS G. H.
Moneda 1043—Casilla 2170

Con grandes facilidades de pago

ofrece ternos y sobretodos LA COOPERATIVE SASTRERIA, Agustinas 877. Casimires importados, forros de primera, corte irreprochable.

No olvidarse: 877 - AGUSTINAS - 877

CONCURSO BORAXO

UN PRIMER PREMIO DE $ 100 — UN SEGUNDO PREMIO DE $ 50 — Y TRES PREMIOS DE UNA DOCENA DE JABON BORAXOL CADA UNO

CONDICIONES:

Mándenos hasta el 20 de Mayo corriente un dibujo original y llamativo, en tinta china o a tres colores, de cualquier tamaño, que haga alusión al JABON BORAXOL o a alguna o a todas las cualidades que lo han hecho el más famoso de los jabones de tocador, a saber: su calidad insuperable, perfume fragante y delicioso y suavidad, que lo hace obligatorio para las damas, las guaguas y demás personas de cutis delicado.

Otorgaremos los premios, a nuestro juicio, tom cuenta la originalidad, la ejecución y la posibilidad para nuestra propaganda en forma de cartón o pequeño

Los dibujos enviados quedan de nuestra propiedad.

Publicaremos la lista de los trabajos premiados en l cipales diarios de Santiago, desde el 21 de Mayo has del mes.

LABORATORIO CHILE

SANTIAGO — CASILLA 87-D — AV. ECUADOR

EN LA DIPLOMACIA. — En la mañana de ayer, llegaron de regreso de Viña del Mar, el Ministro de Alemania y señora Condesa de von Spee.

MANIFESTACION A DON CLAUDIO MATTE. — El Domingo próximo a las 12 y media será servido en el Club de la Unión un almuerzo que ofrecen los miembros del Directorio de la Sociedad de Instrucción Primaria de Santiago en honor de su presidente don Claudio Matte.

Las adhesiones se reciben en la Secretaría del Club y a ella pueden adherirse todos los miembros honorarios de la institución.

PATRONATO ANDACOLLO. — Se ruega a las siguientes señoritas asistir a ensayo en Catedral 2395, a las 2 P. M.

Eugenia Balmaceda L., Carmen Ovalle H., Elena Claro M., Sofía Hurtado Q., Rosario Matte O., Berta Fernández W. María Teresa Echeverría E., Eugenia Rodríguez C., Eliana Silva Y., Inés Cox B., Carmen Martínez P. , María Villegas, Teresa Langlois, Chita Echenique, Cristina Mena Vives, Olga Amenábar, Lía de Aguero L., Tola Cruchaga D., Adriana García de la Huerta, Luz Balmaceda, Trini Bunster, María Valdés Portales, Margarita Eileen, Bárbara O'Brien Isabel Besa, Eliana Phillips O., Elvira y Pancha Garcés, Olga y Hortensia Vergara de C., Alicia Herrera, Elena Covarrubias, Teresa y Yolanda Hunceus S., Ida y Fanny Mackenna L., María Izquierdo Ph., Laura Izquierdo T., Blanca Mac-Fadzen, Teresa Opazo T., Rosa Errázuriz L., Berta Valdés F., Marta y Elena Dittbon, Laura, Marta y Angela Ortúzar E., Luisa Wigthman H. y Elena Grez J.

A ESTADOS UNIDOS. — El Sábado próximo se embarcará en Valparaíso, en viaje a Nueva York, la señora Celia Velasco de Claro, acompañada de su hija la señorita Lucy Claro Velasco.

RESIDENCIAS. — Ha trasladado su residencia don Aurelio Quijada B. y señora Consuelo Tirapegui de G., a Avenida España N.o 525.

—Don Alberto Fuentes M., y familia, han cambiado su residencia a la calle Merced N.o 328.

VELADA EN HOMENAJE A HELENA P. BLAVATSKY. — Mañana Sábado, la Sociedad Teosófica celebrará una velada en homenaje a su fundadora, Elena P. Blavatsky, en el salón de la calle Bandera 575.

SOCIEDAD DE EX-ALUMNAS DE LA ESCUELA NORMAL "SANTA TERESA". — El Domingo 9 de Mayo tendrá lugar el retiro anual de ex-alumnas de la Escuela Normal Santa Teresa. La misa y comunión se ofrecerán por el alma de don Eduardo Edwards G. Habrá un espléndido almuerzo.

Se ruega encarecidamente la asistencia.

PEDRO GANDULFO G.
DENTISTA
Ayudante de Protesis y ex-ayudante de Cirugía de la Escuela Dental, San Isidro 89.

PABLO CORTE B.
DENTISTA
Ayudante de Cirugía y Coronas y Puentes de la Escuela Dental, San Isidro 89.

ENFERMOS. — Restablecido se encuentra el señor José Antonio Lecaros Izquierdo.

—Guarda cama el señor Eugenio Ossa Ruiz.

—Delicada de salud la señora María Mac-Clure de Edwards.

—Continúa gravemente enferma la señora Odela Gudde de Castro.

—En el Pensionado San Vicente ha sido sometida a una delicada operación por los doctores Dimistein, Jirón y Davanzo la señora Clara B. de Nieto. Su estado es satisfactorio.

—Guarda cama don Arturo Lamarca Bello.

—Delicado de salud se encuentra don Eugenio Prieto Vial.

—Se acentúa la mejoría del señor Agustín Risopatrón.

Pasta Esmaltina
¡Aló! ¿Hablo con Pancho?-Si. ¿Qué hay?-No olvides traerme Esmaltina, la Pasta Dentífrica que tanto me recomendó el dentista.

CONTRA TOSES REBELDES
USE GUAYACOLINA
M. R.
A BASE DE SULFOGUAYACOLATO POTÁSICO

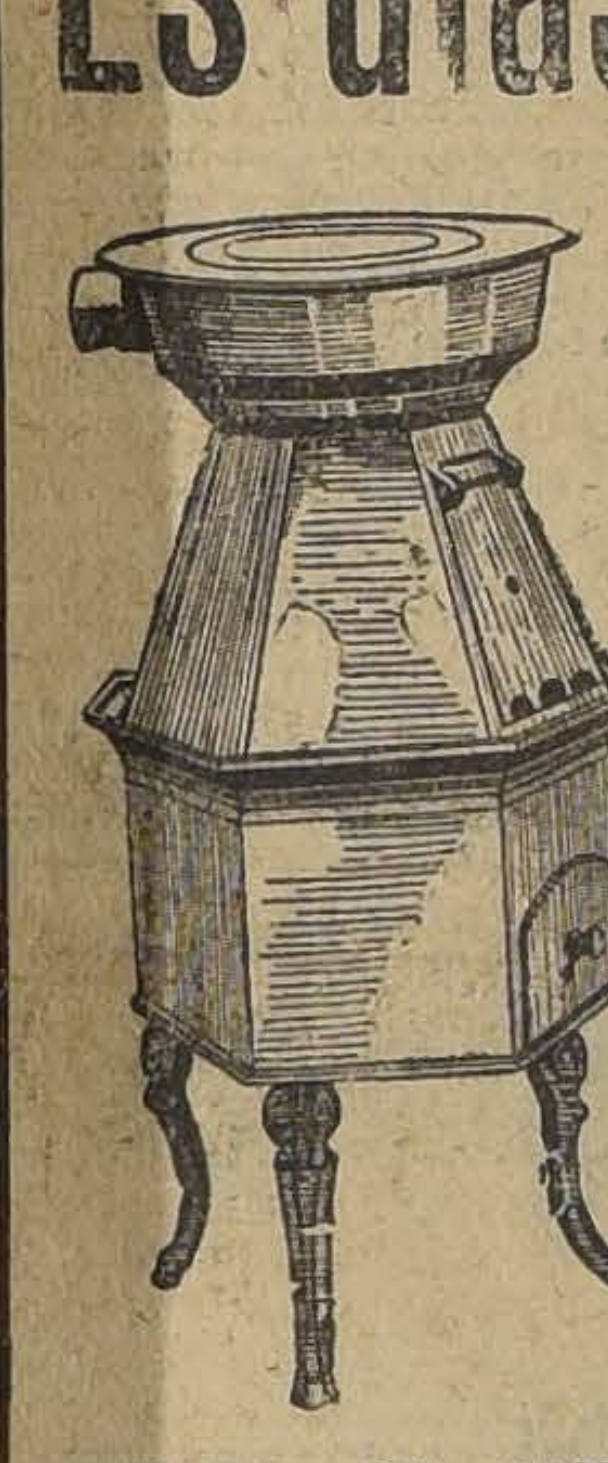
Estufas para Planchas
especiales para lavanderas y establecimientos de lavanderías
ESTUFAS A CARBON PARA CALEFACCION
VENDEN A PRECIOS MUY BAJOS
RAAB, ROCHETTE, ROCA & Cía.
ESTADO 235, SANTIAGO — BRASIL 264, VALPARAISO

Polvos JAVA de BOURJOIS
28 Place Vendôme, Rue de la Paix - PARIS
Polvo Creado en el año 1840
de Mayor Venta en el Mundo Entero
Se expende en todas las farmacias y Almacenes bien surtidos, en colores Blanco, Rachel, Natural, Ocrée y Rosado
al precio de
$ 2 Caja Media Y $ 4 Caja Grande

NO OLVIDE QUE EN EL CURSO DEL MES PROXIMO, PODRA USTED CONTAR EN SU CASA CON EL PRODUCTO
MILKO
(M. R.)
o sea con la lecha desecada más pura y sana que es dable obtener.
Después de la buena leche materna, MILKO es el alimento soberano para devolver la salud y las fuerzas a los niños enfermos y para evitar muchos trastornos y enfermedades a los niños sanos.
Para las personas débiles o convalecientes, MILKO, es un alimento de fácil digestión y de un gran poder nutritivo.

LA Sra. MARIA P. DE SILVA.—

Ha muerto en Antofagasta la señora María Pérez Cordero de Silva.

Su juventud, su belleza y su talento parecían haberla designado para eludir el fatal compromiso que todos contraemos al venir a la vida, y es por este triplemente dolorosa la ciega obstinación de la muerte que ha cortado bruscamente la feliz sucesión de sus horas.

Pertenecía a una antigua y respetable familia y hacía pocos años que había dado vida a un hogar, que era fuerte por sus virtudes, amable por su presencia y dignamente hospitalario por la encantadora simpatía que emanaba de cada uno de sus actos y de sus palabras. De gran inteligencia natural, había disciplinado suavemente su espíritu en provechosas lecturas que retoñaron en frutos óptimos merced al fino y delicado temperamento que se escondía bajo su exquisita gracia femenina reconfortada por la serenidad que le era naturalmente propia, prodigaba su bondad en una inagotable dádiva de consuelo, con el instinto sutil que sabe donde está la inquietud que reparar y el dolor que necesita ser endulzado.

Nadie parecía estar más lejana del fin que ella y los que la conocieron habían divorciado los términos complementarios de la vida y la muerte, con la secreta intuición que advierte que la juventud, la bondad y la belleza no pueden sujetarse a la ley común e ineludible. Pero la trayectoria de su vida fué corta como la de una estrella filante: iluminó brevemente a los suyos y a sus amigos y se perdió de nuevo en la profundidad azul de donde salió.

Hacía poco tiempo, meses solamente, que vivía en la desolada aridez del Norte; llevó su hogar, su gracia y su virtud consigo y sus relaciones de Santiago lamentaron su ausencia con el dolor atenuado del alejamiento transitorio.

Ahora ha partido definitivamente.

DON FLORENCIO VILLAMIL CONCHA.—

Víctima de un repentino ataque al cerebro falleció ayer este caballero que disfrutaba del aprecio y cariño de todos los círculos sociales.

Joven, lleno de vida, dotado de excelentes cualidades de carácter, don Florencio Villamil había logrado, por su propio esfuerzo una situación espectable en nuestra sociedad.

Su muerte ha causado hondo sentimiento entre sus numerosos amigos y la desolación de su hogar, donde hasta ayer irradiaba la felicidad.

Cuando la vida ofrecía al señor Villamil sus mejores encantos, cuando florecían en su corazón los más hermosos afectos, la muerte lo fulmina traidoramente.

En la vida de los negocios, como en la intimidad, el señor Villamil no conquistó sino el aprecio que imponía la corrección, la honestidad y la bondad. Fué uno de esos hombres que pasan por el mundo sin enemigos, porque el que lo trataba, era conquistado por su carácter afable, caballeroso y nobles sentimientos, heredados por la estirpe de la raza a que pertenecía.

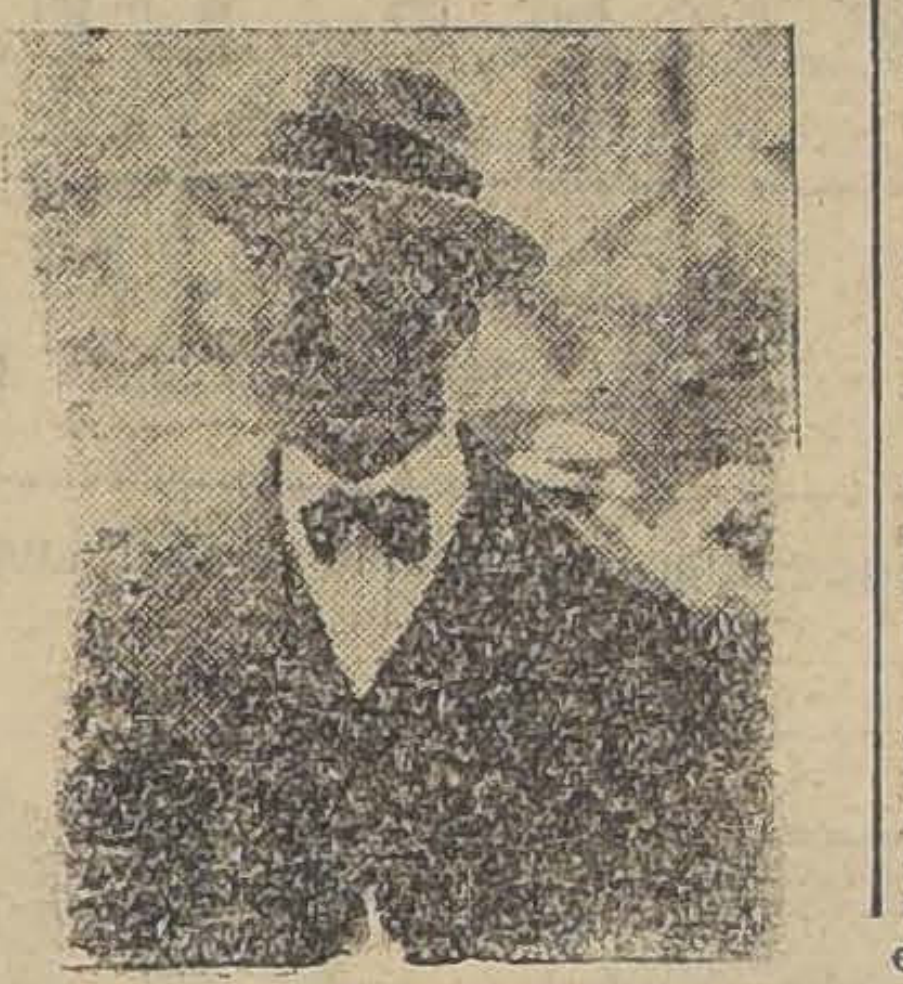

Florencio Villamil Concha, era biznieto del Almirante Blanco, y muchas de las virtudes de aquel modelo de caballero y de patriota, reverdecieron en él.

Que la honda pena que embarga el corazón de sus amigos, que fueron todos los que le trataron en vida, sea un lenitivo para el dolor de su desolado hogar, donde le lloran inconsolables una joven esposa y sus tiernos hijos.

COMIDA. — Don Patricio Irarrázaval y señora Blanca Correa de Irarrázaval, ofrecerán en breve una comida a sus relaciones.

A EUROPA. — Hoy parte a Valparaíso para seguir viaje a Inglaterra, el señor Enrique Oyanguren de Zárate.

CLUB DE SEÑORAS. — Biógrafo. — Esta tarde, a las 6 en punto se exhibirá en el Cine de esta Institución, la famoso película "Los Enemigos de la Mujer" cuyo interesante argumento ha sido sacado de la obra literaria del escritor V. Blasco Ibáñez. Esta producción francesa está llamada a tener un gran éxito. Se admira París con todos su encantos. La orquesta Alex desarrollará un hermoso programa musical.

A EUROPA. — Próximamente se dirigirá a Francia, donde fijará su residencia, la señora Amelia Vial de Moreno, acompañada de sus hijos Enrique y Guillermo.

VIDA SOCIAL PORTEÑA

Mr. ARCHIBALD BALFOUR.— A bordo del vapor "Santa Ana", regresó ayer de Antofagasta, Mr. Archibald Balfour, socio de la firma Balfour y Cía., de este puerto.

EL DEPARTAMENTO DE SEÑORAS EN EL CLUB DE LA UNION. — Tenemos encargo de comunicar a los señores socios que próximamente se inaugurará el Departamento de Señoras y que se encuentran en Secretaría y Tesorería del Club, las solicitudes para retirar los distintivos especiales de entrada a este departamento. Cada socio puede solicitar dos distintivos para su familias.

EL GERENTE DE GRACE EN COQUIMBO. — Ayer llegó a este puerto, a bordo del "Santa Ana", el gerente de la Casa Grace y Cía., en Coquimbo, Mr. Arthur Burrows.

EL MINISTRO DEL BRASIL EN EL ECUADOR. — En el vapor "Manuel Arnus", de la Transatlántica Española, llegó ayer a este puerto, el Ministro del Brasil en el Ecuador, Excmo. señor Mello Franco.

LOS FUNERALES DEL Sr. DON JORGE HUCKE W. — En la mañana de ayer se verificaron en este puerto, los funerales del respetable caballero don Jorge Hucke W., acto que dió origen a una imponente manifestación de pesar.

El cortejo fúnebre partió a las 8.30 de la casa-habitación del señor Hucke, Paseo Atkinson, siendo conducidos sus restos al Cementerio de Disidentes.

El cortejo ocupaba cerca de cuatro cuadras e iba precedido por varios carros con hermosas coronas de flores naturales.

Entre los acompañantes notamos en primer término a los deudos del extinto, al cónsul de Alemania, distinguidos miembros de la colectividad alemana residente, jefes de firmas comerciales, delegaciones de sociedades obreras y el personal de empleados de la firma de Hucke Hnos.

Antes de inhumarse los restos, habló a nombre de los empleados de Hucke Hnos., el señor Andrade y dos obreros hablaron a nombre de su gremio.

EL SUB-GERENTE DE LA NIPPON YUSEN KAISHA EN NUEVA YOR.-Se encuentra de paso en este puerto, el sub-Gerente de la Nippon Yuson Kaisha, en Nueva York, señor Sawai.

El señor Sawai ha venido a nuestro país en viaje de estudio, comisionado por esa importante institución naviera.

POLVO GABY A BASE DE COLD CREAM

¡NO PIERDA SU TIEMPO!
diríjase al momento donde Morel, San Antonio 85, donde encontrará las últimas novedades en calzado de lujo y de fantasía.

Para CORSES y FAJAS LA POUPÉE AHUMADA 146

CASA moderna
de lujo, vendo a precio de gran ocasión. Consta de dos pisos, con cuatro dormitorios, piezas de recepción, servicio, garage y jardín.
Deuda hipotecaria, cuarenta mil pesos. Saldo facilidades de pago.
Verla y tratar:
HUERFANOS 3097

HOTEL SAVOY - SALON 20
Abrigos - Paletóes - Capas - Zorros de Pieles Importadas de París
VIAJERO: C. VIVANCOUD
DOS ULTIMOS DIAS
Los pocos modelos que aún quedan son estilos no conocidos, tanto en Calidad como en Hechuras. Procedencia Revillon Freres—Max—Reina de Inglaterra, de París.
QUEDAN
ABRIGOS LARGOS HASTA EL RUEDO, FORMA "GODDE", CUELLO MARIA ANTONIETA, EN:
Finísimo Visón Petitgris,
Nutria Hudson Color Natural,
Petitgris Puro Natural de Rusia,
Kolinsky Suple del Canadá,
Nutria Hudson Verdadera,
Astrakán Verdadero de Mongolia,
Hermosos Paletoes en Rica Nutria, $ 790
Stolas lindas formas y calidad, $ 360
No pierda esta única oportunidad de poder comprar Pieles Finas de corte irreprochable a precios incompatibles.
C. VIVANCOUD, VIAJERO
SOLAMENTE QUEDAN DOS DIAS
SAVOY HOTEL, Salón 20 - Horas de venta: 9 a 12½-2 a 8 P. M.

BANDO DE PIEDAD DE CHILE.— Se han aceptado las siguientes solicitudes de socios nuevos del Bando de Piedad de Chile, señores: Fernando Lezaeta, Mario Ruiz Rubio, Olof Page, Germán Guerrero Matte, Exequiel Fuentes, Sergio Correa Ibáñez, Ignacio Ureta Espiñeira, Alberto Ureta, Rodolfo y Carlos Wedeles Zañartu, Joaquín Zamudio, Pedro Lira, Neftalí Cruz, Reimundo Gullerat Reyes, Sergio Donoso Errázuriz, Ernesto Sanfuentes y Ernesto Lira Vergara.

PATRONATO DE SAN RAMON. —El próximo Miércoles a las 9 y media se realizará una reunión general de socios para elegir el nuevo Directorio de la Institución. El Jueves en la Casa de Pueblo a las 3 se realizará una fiesta organizada por el patronato, se invita a todos los socios.

MUSICA

MAÑANA LLEGARA EL GRAN PIANISTA CHILENO ARMANDO PALACIOS

ARRIBARA A SANTIAGO POR EL EXPRESO DE LAS OCHO DE LA NOCHE

Después de una brillante jira de concierto por los países de Sur, Centro y Norte América, arribará a esta capital mañana Sábado, por el expreso que llega a Mapocho a las 8 de la noche, el eximio pianista chileno, Armando Palacios.

Sabemos que numerosos amigos, entre ellos destacadas figuras musicales de la metrópoli, esperarán al distinguido concertista.

El pianista Palacios, según se nos ha informado, ofrecerá a la culta sociedad de la capital, algunos interesantes recitales, dando a conocer a los aficionados, los nuevos acontecimientos musicales que ha provocado el sonido 13, de que es creador el gran maestro mexicano Julián Casillo, con quien, Palacios, ofreció varias audiciones en Norte América.

VISONET
Tengo el agrado de avisar a mi distinguida clientela que la Fábrica de Tejidos de
ALAMEDA 459
se ha trasladado a
- MONEDA 931 -
contando con un extenso surtido en PIELES Y TEJIDOS de gran novedad. VISITENOS Y SE CONVENCERA.
MONEDA 931

¡¡Acontecimiento Sensacional En plena TEMPORADA!!
TAPADOS DE PIELES
ELEGANTISIMOS, DE ULTIMA CREACION A PRECIOS DE
Excepcional Báratura!!
Vea las Vidrieras de la calle Estado. Visite las Exposiciones dle 3.er. piso.
TAPADOS en Nutria negra, 3|4 de largo, formas con Godet, forro seda fantasía, excepcional, a
$ 790.00
TAPADOS en Nutria negra, 3|4 largo, forma recta, gran cuello, forros de seda fantasía, excepcional, a
$ 690.00
TAPADOS en raso-topo, raso castor, Nutria negra, modelos elegantes, largos, 95 x 100 centímetros, con ricos forros de seda, excepcional, a
$ 890.00
ELEGANTES tapados en nutria negra, muy rica clase en rasetopo, etc., forros en seda fantasía, largos 110 ctms., excepcional, desde
$ 1,100.00
TAPADOS en Lapin café, 3|4 largo, forro seda, para talles 40 al 46, excepcional.
$ 650.00
TAPADOS elegantes, en fina piel Petit gris, Lustré, Hudson, Kolinsky, Petit gris natural, a precios excepcionalmente interesantes.
EL SABADO, A LAS 12.15
terminan las Grandes Réclames de PERFUMERIA, GUANTES, PAÑUELOS y ARTICULOS DE SPORT.
Ofertas especiales en BLUSAS, ROPA BLANCA, CAMISERIA, etc.
PRECIOS MUY REBAJADOS EN PROVISIONES Y CONSERVAS
Gath & Chaves, Ltd.

IMPERIO

CHILEAN CINEMA CORP.

GRAN ORQUESTA GRAZIOLI

HOY
ESPECIAL
6.30
NOCHE
9.40

5.a y 6.a EXHIBICIONES DE LA TRIUNFAL NOVELA DE
MARCEL PREVOST
que junto con ser una obra de crítica moral es un apasionante drama.

VIRGENES A MEDIAS

La ternura y la sensualidad se disputan las almas atormentadas de los protagonistas.

NILDA DUPLESSY
Mme. FONTANES
GASTON JACQUET

El lujo de los millonarios parisienses y do los que aparentan serlo.

MAÑANA: SUCESO DE RISA
ESTRENO DEL SOBERBIO Y -IRAMIDAL
10º Programa Cómic

Compuesto de las siguientes comedias:
"EL ZAPATERO REMENDON"
por el Negro Africa y sus palomillas
GANA PIERDE
y "SU FUTURO NUERO", por el Viejo Cascarrabias

MIERCOLES PROXIMO DIA DE MODA

Estreno de la emocionante novela histórica de grandioso lleno presentación.

DON JUAN DE AUSTRIA

por AILEEN PRINGLE
la misma intérprete de "Los amores de una Rein

ORIENTE

SAN FRANCISCO 178 — HOY:

La cinta triunfal de gracia y fantasía

EL ULTIMO VARON SOBRE LA TIERRA

INTERPRETES:
GABRIEL SIGNORET
PAUL GUIDE,
MARJORIE HUME
CARLYLE BLANCKWELL
El maravilloso pibe
JEAN FOREST
en el rol del pequeño
FANFAN
y numerosos artistas más de los más famosos teatros de París.

Exclusividad de la Cía. Cinematográfica Italo-Chilena

Los 2 PILLETES

maravillosa adaptación cinematográfica de la popular y bellísima novela de
PIERRE DECOURCELLE
PRODUCCION DE ARTE FRANCES EDITADA POR LA CASA GAUMONT

SE ESTRENA **Mañana** EN LOS TEATROS **PRINCIPAL y AVENIDA**

PARIS NOCTURNO, sus antros de apaches, sus tabernas sórdidas y el misterio de sus barrios bajos.

PARIS DE DIA, la ciudad luminosa y afiebrada, con sus boulevares, sus palacios suntuosos, sus monumentos, jardines y paseos.

"LOS DOS PILLETES" relata una historia apasionante, con situaciones de emoción desgarradora. Escenas de AMOR y de ODIO, DE CELOS, DE VENGANZA Y DE CRIMEN.

La cautivadora intriga melodramática mantendrá latente la atención del espectador.

"LOS DOS PILLETES" es obra que quedará en el recuerdo del público, como una sublime visión de arte.

LOS PROGRAMAS DE HOY

TEATROS

COMEDIA.—(Huérfanos 1180).—Compañía Lupe Rivas Cacho. —Tarde: "Gauchos y Charros" y "México Típico". Noche: "Gauchos y Charros" y "Cosas de mi tierra".

SANTIAGO.—(Merced 847). — Compañía Herminio Yacucci.— Tarde y noche: "Cristóbal Colón" y la "Facultad de Medicina".

CINES

ALHAMBRA.—(San Antonio, esquina Monjitas).—Tarde y noche: "Canillita periodista", por Weslwy Barry y Harry Myers.

APOLO.—(Victoria, frente a Juan Vicuña).—Tarde y noche: Programa Cómico: "Chaplin atorrante" y "La Bataclanera", por Margarita Livingstone.

ATENAS.—(Maestranza 1035).—Tarde y noche: "El necio", por Edmundo Lowe.

AVENIDA.—(Vicuña Mackenna 624).—Tarde y noche: "El matrimonio es así", por Bebé Daniels.

AVENIDA MATTA.—(Avenida Matta 618).—Tarde y noche: "El libertino,, por Reginald Denny.

BRASIL.—(Brasil, esquina Huérfanos)—Tarde y noche: "Match Vicentini-Walls" y "La voz del corazón".

CAUPOLICAN.—(Avenida Central, esquina Madrid).—Tarde y noche: "Don Demonio", por Jack Hoxie.

COLON.—(Plazuela Ecuador).—Tarde y noche: "La tremenda polola", por Collen More, Frank Mayo y Sidney Chaplin.

DELICIAS.—(Delicias, esquina San Alfonso).—Tarde y noche: "El libertino", por Reginald Denny, "Montaña en los campos", "Agua y gasolina" y "Todo por un perro".

DIECIOCHO.—(Dieciocho 14).—Tarde y noche: "Pecadora en apariencia', por Paulina Garon y James Kirkwood.

ELECTRA.—(Catedral, esquina Sotomayor).—Tarde y noche: "Si llega el Invierno", por Percy Marmont.

ESMERALDA.—(San Diego 1035).—En reconstrucción.

EXCELSIOR.—(Independencia 1070).—Tarde y noche: "La quimera del oro", por Chaplin.

FRANKLIN.—(San Diego 2015).—Tarde y noche: "La quimera del oro", por Chaplin.

HIPPODROME CIRCO.—Artesanos 725).—Tarde y noche: "La quimera del oro", por Carlos Chaplin.

IMPERIAL.—(San Diego 1344).—Tarde y noche: "El último varón sobre la tierra, por Earle Fox.

IMPERIO.—(Estado 239).—Tarde y noche: "Vírgenes a medias", por Nilda Duplessy y Mme. Fontanes.

INDEPENDENCIA.—(Independencia 373). — Tarde y noche: "La quimera del oro", por Chaplin.

IRIS.—(Castro 130).—Tarde y noche:. "La virger loca", por Elaine Hamerstein.

LATORRE.—(Delicias 3734).—Tarde y noche: "La voz del almirante", por Norma Talmadge.

MINERVA.—(Chacabuco 780).—Tarde y noche: "La bailarina", y "El impostor", por Betty Compson.

MUNDIAL.—(Plazuela Almagro).—Tarde y noche: "La fuerza del amor propio", por Norman Kerry.

ODEON.—(Barroso, esquina San Pablo).—Tarde y noche: "Si llega el Invierno", por Percy Marmont.

O'HIGGINS.—(San Pablo, esquina Cumming).—Tarde y noche: "Match Vicentini-Walls", "La bailarina" y "El impostor", y números artísticos de Hero.

POLITEAMA.—(Portal Edwards).—Especial: "¡Oh, Cabaret!". Noche: Beneficio de los Dorly.

RECOLETA.—(Avenida Recoleta 345).—Tarde y noche: "Canillita", periodista", por Wesley Barry.

REPUBLICA.—(Avenida República 239).—Tarde y noche: "Qué nunca lo sepa mi hija", por Jane Novak.

SALA ORIENTE.—(San Francisco 178).—Tarde y noche: "El último varón sobre la tierra", por Earle Fox.

SETIEMBRE.—(Delicias 404). — Tarde y noche: "Match Vicentini-Walls' y "El club nocturno', por Raymond Griffith.

SPLENDID.—(Huérfanos 1060).—Tarde y noche "La octava mujer de Barza Azul", por Gloria Swanson.

VICTORIA.—(Huérfanos, esquina San Antonio).—Tarde y noche: "El peregrino", por Gretta Nissen y William Collier,Jr.

YUNGAY.—Plaza Yungay.—Tarde y noche: "Tacaña de amor", por Anita Stewart.

BENEFICIO DORLY, HOY EN EL TEATRO POLITEAMA

Como se ha venido anunciando, esta noche se verificará en el Teatro Politeama la función de beneficio y despedida organizada por los aplaudidos patinadores y estilistas argentinos Los Dorly, que fueron la mayor atracción del programa del Circo Inglés de Fieras que actuó en el Pabellón Delicias.

Los Dorly, él, un apuesto y cumplido caballero; ella, una simpática muchachita alegre y vivaraz, tienen sentado en nuestro público una buena fama y se han granjeado, tanto con su acabado y emocionante trabajo, cuanto por su decidida buena voluntad para cooperar desinteresadamente en cuanta velada de beneficencia se le solicite.

Así lo manifiesta la aceptación que ha tenido esta función de gracia de Los Dorly, cuyas localidades han sido solicitadas en gran cantidad, lo que hace prever un buen éxito, de taquilla. Sobre el éxito artístico no hay que agregar nada, ya que los nombres de las personas que tomarán parte en el programa, y que publicamos ayer, son una garantía segura de éxito.

HOY

SETIEMBRE
O'HIGGINS
Y BRASIL

FUERA DE PROGRAMA:
Estreno de palpitante actualidad filmado por los
ESTUDIOS BORCOSQUE

MATCH de BOX

VICENTINI-WALLS

La película, que repetirá desde el primero hasta el último round todas las incidencias del discutido match del Domingo. El espectador podrá formarse juicio exacto si el match fué o no correcto.

Película tomada a 2 cámaras y con 4 objetivos.— Cinta de absoluta nitidez y precisión

EN EL O'HIGGINS SE ESTRENARAN LOS
CUADROS PLASTICOS
—POR—
HERO
Y LAS BAILARINAS DEL MUNICIPAL
CINE: "LA BAILARINA Y EL IMPOSTOR"

SETIEMBRE
El Club Nocturno
—POR—
RAYMOND GRIFFITH

BRASIL
La Voz del Corazón

TEATRO SANTIAGO

Empresa Ernesto Bouquet
Compañía Argentina de Comedias
HERMINIO YACUCCI
Hoy — Viernes 7 de Mayo — Hoy
VERMOUTH a las 6.15. NOCHE, a las 9.30: Exito de risa incomparable:
"CRISTOBAL COLON" (EN LA FACULTAD DE MEDICINA)
Notable creación de Yacucci. Tres horas de hilaridad.
Pronto: "Natacha", de A. Mook.

Teatro de la COMEDIA

Compañía Mexicana de Revistas
LUPE RIVAS CACHO
Empresa Ernesto Bouquet
Hoy — Viernes 7 de Mayo — Hoy
VERMOUTH a las 6.15, notable programa: **MEXICO TIPICO y GAUCHOS Y CHARROS.**
NOCHE a las 9.30: Exito extraordinario: **COSAS DE MI TIERRA y GAUCHOS Y CHARROS.**
Mañana notable estreno. La revista: **El País de la Ilusión.**

TEATRO SANTIAGO

"Cristóbal Colón" (En la Facultad de Medicina) irá en vermouth y nocturna

La extraordinaria comicidad de la bufonada de Florencio Parravicini, "Cristóbal Colón (En la Facultad de Medicina), ha sido justamente apreciada por los habitúes del Santiago, que se vienen congregando diariamente en el teatro de la calle Merced para festejar las graciosísimas escenas y los chistes de que está llena esta obra.

Herminio Yacucci, es, sin duda, el factor más importante de este buen éxito, pues lleva el protagonista con mucha gracia.

Hoy se repite "Cristóbal Colón", en las dos funciones, en vista del grandioso éxito de risa logrado hasta ahora.

"LUZ Y SOMBRA", SERA LA PRIMERA PELICULA NACIONAL QUE EST[illegible] A IMPERIO

LUZ Y SOMBRA
Estreno el 18 en el Imperio

La aristocrá
cuya direcció
císimo
de exh
conjunt
ble, ha
llevada
ella est
ta y de
cine. N
"Luz y
rección
acaba de
la Chile F.
una cinta qu
nica está a
ducciones ex
el aspecto ar
verdadera re
público. Encuadrada la
dentro de un tema dramático de
gran fuerza. Coke ha logrado ie

paulat
ozo de ri
sos aspec
imento de
do escrito
Huneeus
algun
ado a nues
n verdadero
ico. actuando
numerosas fies
figura femenina
Norma María
lo y de su
emos detalla
ormaciones próxi
de gran novedad co
cendio de la Iglesia de
ompañía. hacen de Luz y
sombra una obra cinematográfica definitiva". Su estreno se verificará el 18 del corriente

TEATRO DE LA COMEDIA

El estreno de "Gauchos y Charros., hoy va en mouth y nocturna.— El éxito de "México típic y "Cosas de mi tierra.— Un nuevo estreno

Ante una concurrencia muy numerosa, la compañía mexicana de la Comedia estrenó en sus dos funciones de ayer la revista en ocho cuadros, "Gauchos y charros", de la que son autores Ricardo Naujaro y Roberto Grandin.

Esta obra se desarrolla amablemente y muchos de los trozos musicales de Manzano Rueda tienen intérpretes eficaces en Lupe Rivas Cacho, Lupe Nava, como canta Luisa Rivas Cacho y Enriqu secundado por las segundas bailarinas.

Hoy irá "Gauchos y charros" dos funciones vermouths y acompañada en la tarde de la "México típico", y en la "Cosas de mi tierra".

---

2 Empleados
necesitamos prácticos en informes abarrotes.
Cooperativa de Informes
9 A 12 Y 2 A 6
CATEDRAL 1165

Vendedo
de abarrotes, con exper cia y clientela, necesita sa mayorista. Sueldo y misión.
Referencias a
CASILLA 1549

ALHAMBRA y RECOLETA
HOY
Chilean Cinema Corp.
ESPECIAL Y NOCHE: Estreno de la hermosa comedia:
CANILLITA PERIODISTA
Humorismo y sentimiento hacen de esta cinta la más bella creación del ídolo Wesley Barry.

AVENIDA - HOY - MINERVA
VICUÑA MACKENNA N.º 624.—S .PABLO ESQ. CHACABU
(Cía. Cinem. ITALO - CHILENA)

Estreno de la bellísima producción social de la Paramount
"El Matrimonio es así"
Creación de la encantadora
BEBE DANIELS

La extraordinaria produ dramática de lujo y emoc
"La bailarina y impostor"
Interpretada por la ele actriz
Betty COMPSO

Imperial
CHILEAN CINEMA CORP.
Estreno de la graciosísima comedia que luce un conjunto de admirables chicas atléticas.

EL ULTIMO VARON sobre la TIERRA

SPLENDID

DIRECCION: MAX GLÜCKSMANN

HOY 6.30 y 10 P. M.

ESTRENO DE LA GRAN PRODUCCION PARAMOUNT DE MAX GLÜCKSMANN

LA 8.a ESPOSA DE BARBA AZUL

LA LUJOSA CREACION DE LA DIVINA ESTRELLA

GLORIA SWANSON

La novela de una mujer que creyó ser el primer amor de su marido, cuando sólo era la octava entretención de la neurastenia de un civilizado.

DOMINGO MATINEE, ESPECIAL Y NOCHE

EL CONMOVEDOR POEMA "F. N. C."

PAPITO

LA TRIUNFAL CREACION DE JACKIE COOGAN

Muy en breve EL MAS GRANDIOSO ESPECTACULO QUE PRESENTA EL CINE **EL HALCON DE LOS MARES** LA INMORTAL CREACION DE MILTON SILLS

SUPER - PRODUCCION "F. N. C." UNICO CONCESIONARIO: MAX GLÜCKSMANN

POLITEAMA

ESPECIAL. — LA BELLISIMA COMEDIA POR

FLORENCIA VIDOR

¡Oh Cabaret!

Noche: BENEFICIO

REPUBLICA

6.30 — CON ABONO — 9.30

La sentida y conmovedora tragedia social

"QUE NUNCA LO SEPA MI HIJA"

ODEON Y ELECTRA

6.30 Y 9.30, ESTRENO DE LA SUPER-PRODUCCION FOX GIGANTE, QUE LLEVA EL ANIMO DEL ESPECTADOR DESDE EL CENIT DEL EXTASIS HASTA LAS PROPIAS PUERTAS DEL INFIERNO

SI LLEGA EL INVIERNO

PRINCIPAL -HOY- ESPECIAL Y NOCHE La fascinadora actriz y favorita **BEBE DANIELS** en el poema de amor, vida social y gran lujo: **LA DIVINA FARSA** $ 3.20

—: AHUMADA 162 :—

ABONESE a este teatro y ahorrará UN PESO en cada entrada, viendo a los más bajos precios.

DOMINGO: MATINEE: "LA QUIMERA DEL ORO", por CHAPLIN.— ESPECIAL Y NOCHE: "EL LIBERTINO" POR REGINALD DENNY

NOTICIAS CINEMATOGRAFICAS

EN EL VICTORIA SE HARAN DOS NUEVAS EXHIBICIONES DE "EL PEREGRINO"

En esta hermosa realización cine matográfica participar 10 mil personas

"El peregrino" es una cinta grandiosa desde todos sus aspectos. Tiene un argumento vibrante, desarrollado con inconmensurable talento, lleno de vida y de emoción, variable en sus tonos emotivos. La realización cinematográfica del argumento es uno de los más brillantes triunfos del arte mudo. Se la reproduce en toda su grandiosidad, con su profunda acepción didáctica y moralizadora, con todo su esplendor y todo su alcance trágico. El cine culmina con "El peregrino" en la resurrección de los grandes motivos históricos y de los momentos más interesantes de los pueblos antiguos. La vida de Babilonia, ciudad de perversión, se ve en la cinta con efectos magníficos en los instantes maravillosa exactitud, llegando a de la lluvia de fuego y de la destrucción de la ciudad.

Aparte de sus imponderables méritos de argumentación y presentación escénica, "El peregrino" tiene una gran atracción en sus intérpretes. En el rol de la cortesana Tisha se revela una de las estrellas más refulgentes del cine, la bella danzarina escandinava Greta Nissen, mujer de talento enorme para encarnar personajes perversos, mercaderes del amor, insensibles a toda ternura y a los sufrimientos de sus víctimas. William Collier, en el papel del hijo pródigo hace también un trabajo soberbio que lo eleva de golpe al sitial más alto entre los galanes de su género.

La obra se acompaña en sus exhibiciones del Victoria, con un programa selecto que anota trozos hermosísimos que armonizan en forma del éxito, de "El peregrino" se haadmirable con la acción. En vista rán hoy dos nuevas proyecciones.

MUNDIAL

El Mundial estrena hoy en sus funciones de las 615 y 9.30 el hondo drama de lujo, amor y heroísmos titulado "La fuerza del amor propio", en el cual actúa con la habilidad interpretativa de siempre, Norman Kerry.

SALA IMPERIO

Ultimas exhibiciones de "Vírgenes a medias"

En las dos funciones de hoy la Sala Imperio ofrece las últimas exhibiciones de la gran película "Vírgenes a medias", que durante dos días ha estado en el cartel de este teatro con gra de éxito.

Nilda Duplessy y Mme. Fontanes están admirables en sus roles de perversas y logran dar una impresión completa de las vírgenes a medias, de aquellos cuerpos sin alma, de aquellos corazones vacíos. Hay escenas muy sugestivas y curiosas, como por ejemplo, aquella en que una colegiala diserta sobre el amor en el matrimonio, y sobre la adoración de los ojos por la forma. La escabrosidad del tema ha sido tratado en forma que —lo repetimos—hace que no exista una sola escena que pueda ser calificada de inmoral. La presentación es suntuosa; da lugar al lucimiento de hermosos interiores, y de bellos cuadros impresionados en París y en los rincones más hermosos de Francia. Sin duda estas dos exhibiciones de hoy que, como de costumbre, se efectuarán con la valiosa colaboración de la orquesta Grazioli, significarán nuevos triunfos para "Vírgenes a medias".

EL MATCH VICENTINI - WALLS SE ESTRENARA HOY EN LOS TEATROS SETIEMBRE, BRASIL Y O'HIGGINS

Miles de personas han estado esperando con ansias el estreno de la película que los Estudios Borcosque tomaron el Domingo último durante la pelea entre Vicentini y Walls. El inesperado desarrollo del match y la resolución del jurado son factores que justifican este interés por volver a ver, con cuidado, las incidencias de la pelea.

El espectáculo será acompañado con las siguientes películas:

En el Setiembre se estrenará la divertida Paramount "El club nocturno", la mejor creación de Raymond Griffith, el nuevo elegante bufo de la pantalla.

En el Brasil se repetirá 'La voz del corazón", la hermosa vista alemana de Amador Palroa.

En el O'Higgins se estrenará la Paramount "La bailarina y el impostor", por Bebé Daniels. Además trabajará el atleta Hero, con lo que resulta un programa fenomenal.

Máquinas de Coser "MUNDLOS"

ORIGINAL VICTORIA

...lan, bordan, zurcen, co... ...nte y atrás SIN NECESIDAD de piezas auxiliares

AL CONTADO O CON FACILIDADES

A. JACOB y CIA.

Suc. de Burmeister y Cia.

SANTIAGO

CALLE ESTADO N.o 48

antiguo local CASA FALCONI

EL SPLENDID THEATRE REPRISARA MAÑANA: "SI LLEGA EL INVIERNO"

"Si llega el Invierno" es una obra de gran aliento en donde se plantean aspectos eternos de la humanidad presentados en una forma original plena de reciedumbre dramática y enorme fuerza emotiva.

Toda la intriga de esas vidas vacilantes y el conflicto de esas almas tenaces y ardientes se desarrolla en grandiosos escenarios, entre los cuales figura la gran guerra en cuyo frente fueron filmadas las escenas culminantes de esta gran cinta de la Fox que el Splendid Theatre exhibirá por tercera y cuarta vez el día de mañana.

"LA QUIMERA DEL ORO" VA HOY EN EL FRANKLIN, HIPODROMO, INDEPENDENCIA Y EXCELSIOR

En los teatros excéntricos continúa exhibiéndose con éxito jamas igualado la obra maestra de Chaplín, "La Quimera del Oro". Lleva ya la obra de Chaplín 114 exhibiciones y con las ocho que se anuncian para hoy enterará 122 en dieciocho días.

"La Quimera del Oro" se proyecta hoy en los cines Franklin, Hippodrome, Independencia y Excelsior, con un programa musical seleccionadísimo en el que se da especial importancia a la armonización de La Danza de los Panes, La Casa en el Abismo, El Baile en la Hostería, La Fiesta de Año Nuevo y otras escenas grandiosas de la genial producción.

Todos los teatros indicados la exhiben en especial y nocturna.

EL SPLENDID REPRISARA "PAPITO", EN SUS FUNCIONES DEL DOMINGO

El estreno de ayer de "Papito", la superproducción "F. N. A.", que interpreta el genial niño Jackie Coogan y que Max Glücksmann había ponderado en forma insuficiente, constituyó uno de aquellos sucesos extraordinarios y casi sin precedentes en cuanto al general entusiasmo de la totalidad de los asistentes. Verdad es que "Papito" es una creación verdaderamente maravillosa, pues nunca un rol del cine pudo encerrar una cantidad tan grande de ternura y de emoción como el conmovedor papel que interpreta Jackie de un pequeño violinista, sólo ante la vida. Es natural que nuestro culto público habitué al Splendid se emocionara con la creación maravillosa de un niño genial en un rol extraordinario.

Arthur Carewe, Cesare Gravina, Josie Sedgewick, Anna Townsend y Bert Woodruff, son el escogido elenco que completan la genial labor del prodigioso Jackie en esta enternecedora historieta de dulce y sencilla humanidad.

HOY SE COLOCARA EL ULTIMO TIJERAL DEL TEATRO CARRERAS

Los obreros del Carreras tienen bien merecido el premio que se han ganado al colocar en menos de dos semanas los enormes tijerales de fierro del nuevo teatro. Han trabajado con verdadero entusiasmo, como si construyeran una casa propia de ellos.

El último tijeral se colocará hoy y en él será izada la vieja bandera chilena que ha sido usada con este motivo desde la construcción del Setiembre.

SPLENDID THEATRE

En especial y noche: "La 8.a esposa de Barba Azul", que interpreta Gloria Swanson

Debido al desgraciado suceso del Martes pasado que originó la suspensión de las funciones de Especial y Noche, del Splendid Theatre, a causa de los servicios eléctricos, esta sala central estrenará hoy la regia Paramount de gran lujo que interpreta Gloria Swanson, "La 8.a esposa de Barba Azul".

Es la novela extraña y encantadora a la vez de una muchacha que se había criado libre como los pájaros de la costa guardando su corazón rebelde para entregarlo al hombre al cual amara y que un día se vió pretendida por un hombre que no la conocía que fuera a pedirla en matrimonio como quien compra una mercancía de lujo o un finísimo bibelot. La orgullosa joven, aceptó la extraña petición para salvar a su padre de la ruina sin dejar por eso de ilusionarse no poco ya que el pretendiente era un perfecto caballero y un apuesto y viril galán.

Huntley Gordon es el actor notable que secunda a Gloria en el rol del millonario despótico y voluntarioso, completando el elenco Robert Agnew, Icone Dalton y Paul Weigel.

---

11 MARTES ANDES FILM PRESENTARA 11 MARTES

EL RECUERDO DE SU MADRE

poema de dolor, abnegación y sacrificio, tan sublime como "Jocelyn", por Jean Forest (El Pibe Francés,

SETIEMBRE -:- O'HIGGINS

11 MARTES 11 MARTES

Cajera

Necesito, inútil presentarse sin certificados de competencia.

BANDERA 14

T. Av. MATTA HOY 6.30 Y 9.30 El lindo estreno Universal? **EL LIBERTINO** Interpretado por la ideal pareja: REGINAL DENNY y MARION NIXON

AV. MATTA FRENTE SAN ISIDRO

SALA IMPERIO

PROXIMO DOMINGO

LA NOVELA DEL ARTISTA GENIAL Y DE LA MUNDANA FRIVOLA.— UNA TRAGEDIA DE AMOR:

DESORDEN Y GENIO

MARAVILLOSA PELICULA QUE NARRA LA VIDA DEL GRAN ACTOR EDMUNDO KEM, Y DA A CONOCER EL AMBIENTE ARISTOCRATICO DE LONDRES.— CREACION DE

IVAN MOSJOUSKINE Y NATALIA LISENKO

---

12 MIERCOLES 12

LA CROVETTO FILM

PRESENTA:

DEAL Y CARNE

En el Teatro PRINCIPAL

12 MIERCOLES 12

—: TEATRO :—

VICTORIA

6.30 **HOY** 9.40

Localidades numeradas en venta todo el día.

DOS NUEVAS EXHIBICIONES DE LA TRIUNFAL PRODUCCION QUE HA LLENADO DESDE SU ESTRENO ESTA SALA: LA OBRA MAESTRA DE LA PARAMOUNT,

EL PEREGRINO

GRETA NISSEN LA DIABOLICA

LA SIRENA DE BABILONIA

William COLLIER EL SOÑADOR INGENUO

EXTRA PROGRAMA: LA CINTA DE ACTIVIDADES DE LA ANDES FILM. AUSPICIADA POR "EL MERCURIO", SOBRE LA CUESTION DE TACNA Y AR

Precio de

Localidad

PALCOS

PLATEA

TERTULIA

Anfiteatro

Reserve las

tiempo.

FRANKLIN **INDEPENDENCIA** **EXCELSIOR** **HIPODROMO**

HOY EL EXITO MAS GRANDE DEL AÑO.— LA GENIAL CREACION DE ARTISTAS UNIDOS.— 122 EXHIBICIONES EN 18 DIAS EN SANTIAGO SOLAMENTE **HOY**

CHAPLIN EN LA QUIMERA DEL ORO

"IDEAL Y CARNE" ES UNA PELICULA DE GRAN LUJO

Su estreno ha sido fijado para el Miércoles 12 en el Principal

"Ideal y Carne", la película con que la Crovetto Film inicia sus actividades entre nosotros, es la primera obra nacional que aborda resueltamente los temas de gran lujo y que, tras un argumento aparentemente sencillo presenta el atroz drama social y moral en que se debate la humanidad desde que existe.

¿Ideal o Carne?

Tal parece ser la interrogación que se encierra no tanto en el título como en el desarrollo mismo de la obra.

Los espíritus sensibles sentirán el dolor y el peso amargo de la desesperanza al ver como parece triunfar el mal para herir a las almas superiores del artista y su hermana.

Pero, purificado por la muerte del ser querido, el artista descubre una nueva verdad y consagra su vida al perdón y al amor.

El espíritu, el ideal ha triunfado sobre el mal y la carne en ese duelo implacable que se entabla desde las primeras escenas de este drama recio y profundo.

Teresa Serrador Marí, Laura Gutiérrez y Miguel Moya han sabido hacer una creación de cada uno de sus personajes, dirigidos por el autor de la obra. Luis Rojas Garcés que es también el director artístico de la Crovette Film.

"Ideal y Carne" será estrenada impostergablemente el Miércoles 12 en el teatro Principal.

EL 18 DEL PRESENTE SE ESTRENARA "LUZ Y SOMBRA" EN LA SALA IMPERIO

COKE ACOMPAÑADO DE SU ESPOSA, PREPARANDO UNA ESCENA DE "LUZ Y SOMBRA"

Nuestro público podrá juzgar el valor de esta cinta, por el hecho de ser la primera nacional que estrena la Sala Imperio por juzgarla merecedora de figurar entre el material que exhibe, escogido entre la mejor producción extranjera. "Luz y sombra" tiene también un gran interés social, pues en ella trabajan distinguidas señoritas y jóvenes que anteriormente se han revelado como definidos temperamentos artísticos. Este es el caso de la señorita María Luisa Amenábar, quien como cultora de la danza clásica y del arte dramático ha realizado ya una labor muy fina y personal. Así mismo el señor Francisco Huneeus Salas es otra figura artística bien conocida en nuestra sociedad. El señor Rafael Larson, que ya ha actuado muy acertadamente en la pantalla chilena, reaparece en "Luz y sombra", haciendo un tipo de vividor muy bien detallado.

AILEEN PRINGLE, BLANCHE SWET Y PAULINA STARKE PROTAGONIZAN "DON JUAN DE AUSTRIA"

"Don Juan de Austria", el estreno que anuncia para el próximo Miércoles de moda la Sala Imperio, es una película que cuenta con un elenco de extraordinario mérito formado por figuras que muy pocas veces pueden encontrarse reunidas en una sola película. Así los principales papeles femeninos están a cargo de tres estrellas de tan renombrada belleza como talento dramático. Estas estrellas son Aileen Pringle, la protagonista de "Los amores de una reina", Blanche Swet y Paulina Starke. Cada una de estas renombradas actrices tiene en "Don Juan de Austria" un papel de gran importancia, que han sabido convertir en otras tantas admirables creaciones.

"STELLA DALLAS" O "EL AMOR DE SU VIDA" EXTRAORDINARIA PRODUCCION GOLDWYN SERA ESTRENADA EL 14 EN EL SPLENDID

Los Artistas Unidos, como distribuidores del material Goldwyn para Sud-América han decidido presentar el Viernes 14 en el Splendid, su extraordinaria producción "Stella Dallas" o "El amor de su vida", obra que obtuvo el primer premio en el último concurso cinematográfico de Estados Unidos. Basada en una novela de Henry King esta film es un hondo drama pasional en que se contraponen los dos sentimientos que orientan el alma femenina: el amor maternal y el amor de mujer. Obra de tema trascendentalísimo es una de las que han obtenido un triunfo más resonante en los últimos años en Norteamérica.

Como interpretación "Stella Dallas" constituye el triunfo más bello de una artista. Belle Bennett, mujer joven y hermosa, hace un rol tan difícil, tan variable, que requiere tanta ductilidad, que sólo después de muchas pruebas y ensayos logró impetrarse del carácter multiforme de la protagonista.

La obra se estrena, como decimos, el 14 en el Splendid.

Señora:

NUESTRAS PIELES VAN DIRECTAMENTE DE LA FABRICA A SU PODER. NO TIENEN RECARGOS DE PRECIOS

Mande transformar, arreglar y limpiar sus pieles directamente a la Fábrica de Pieles LA ELITE, cuya rapidez, confección esmerada y módicos precios, le garantizan la atención y dirección de su propio dueño.

161 SAN DIEGO 161

ENTRADA PARTICULAR

TELEFONO 2757

"Una noche novelesca", se estrenará el próximo Martes en el Splendid Theatre

Verdaderamente „Una noche novelesca" es un espacio de tiempo algo largo y, según parece, bastante accidentado y, en consecuencia, nada tiene de raro que una chiquilla linda y voluntariosa se encuentre una mañana al despertar con que está casada, aunque no hayan habido sacerdotes ni Registros Civiles de por medio, aunque en realidad parece que no estuviera casada porque, si bien se mira, el estar casada sin estarlo es peor que estarlo y no parecerlo.

"Una noche novelesca" es la muestra más acabada y perfecta del grado de finísimo ingenio a que ha llegado la comedia liviana en el cine, pues nada más encantador, más simpático, más fresco, más ameno y más soberanamente ingenioso que las aventuras de esta pareja de enamorados que se toparon de noche en un castillo y no pudieron desenredarse más del primer equívoco ocasionado hasta no salir del dichoso castillo hechos una pareja de frescos como lo son la estupenda Constance y el liviano Ronald Colman.

Todas nuestras muchachas podrán aprenderle miles de triquiñuelas, de musarañas y de majamamas a esa fascinadora Constance en "Una noche novelesca" el próximo Martes 11 en la sala del Splendid.

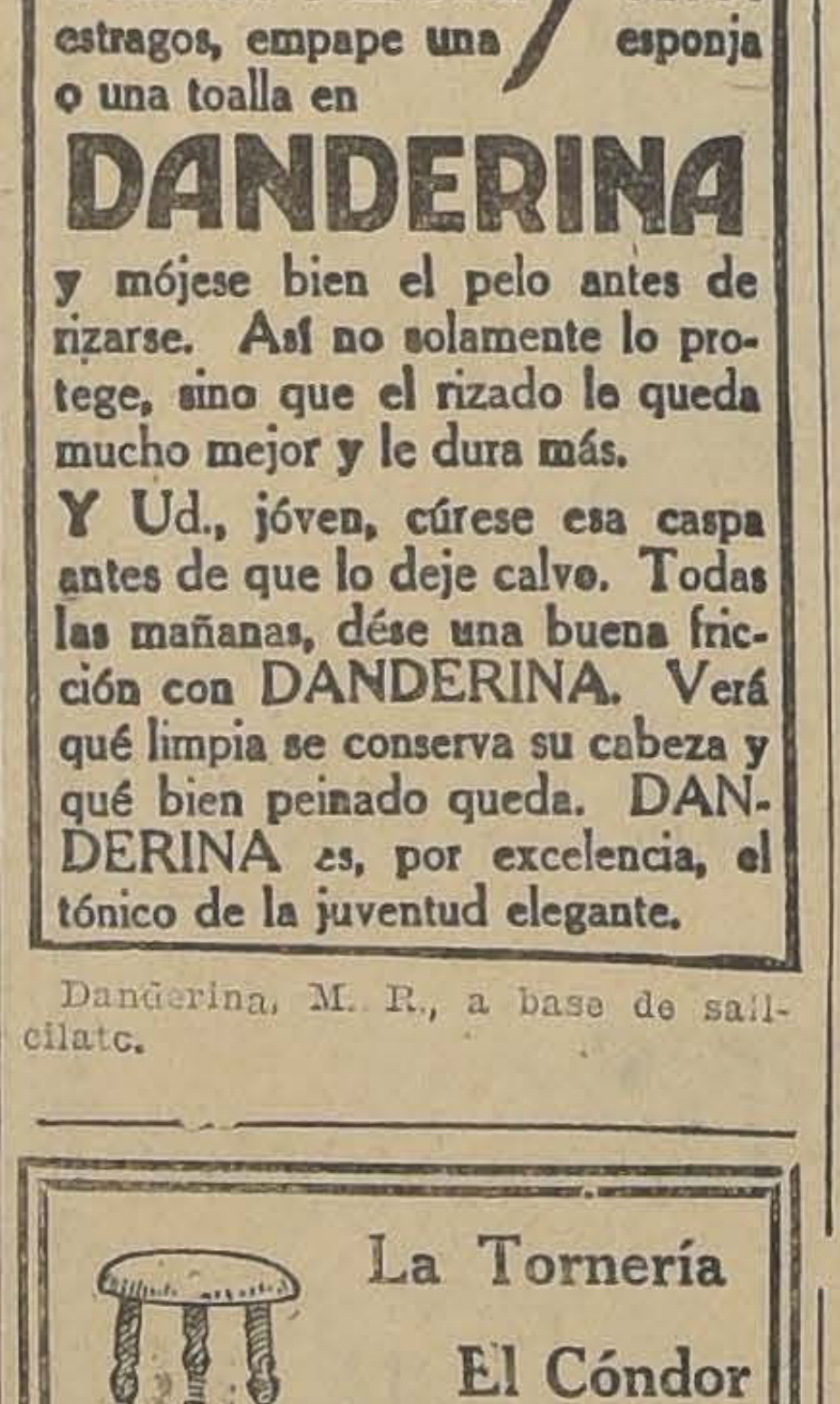

Usted, Señorita, que se riza todos los días con tenacillas, ¡mucho cuidado! ¿No sabe que eso reseca, descolora y acaba destruyendo el cabello? Para evitar tales estragos, empape una esponja o una toalla en

DANDERINA

y mójese bien el pelo antes de rizarse. Así no solamente lo protege, sino que el rizado le queda mucho mejor y le dura más.

Y Ud., jóven, cúrese esa caspa antes de que lo deje calvo. Todas las mañanas, dése una buena fricción con DANDERINA. Verá qué limpia se conserva su cabeza y qué bien peinado queda. DANDERINA es, por excelencia, el tónico de la juventud elegante.

Danderina, M. R., a base de sailcilato.

La Tornería

El Cóndor

Cóndor 1380.—

Telf. 270, Parque

Ofrece a Ud.

PISOS PARA OFICINAS

Suc. Julio Tixier

UN MILLON Y MEDIO DE DOLARES HA COSTADO LA FILMACION DE "BAJO LA PURPURA CARDENALICIA"

"Bajo la púrpura Cardenalicia", la segunda producción gigante de 1926 que exhibirá la Chilean Cinema Corp. ha costado a la Casa Goldwin Cosmopolitan la suma de un millón y medio de dólares, pues en ella se han efectuado reconstrucciones de gran mérito arquitectónico que han requerido el empleo de grandes sumas. Todo el encanto del viejo París y de los legendarios castillos de Francia resucitan en esta película maravillosa que reune todas las condiciones que pueden constituir la obra maestra cinematográfica. Los principales intérpretes son Robert B. Mantell, William H. Powell, Alma Rubens, Mary Mc. Laren, John Charles Thomas y otros artistas del mismo mérito.

"MONTE-CARLO" SERA PRESENTADO EN LOS TEATROS DE VALENZUELA BASTERRICA

La interpretación de este magnífico film que se desenvuelve en ambientes de gran lujo y que muestra aspectos brillantes de la vida en Montecarlo, la ciudad del vicio, es uno de sus méritos mayores. En el rol femenino principal hace un soberbio trabajo Betty Balfour, mujer de gran belleza y atracción. Luis Allibert hace el papel del galán soñador, el pintor a quien acosa la vida en sus aspectos económicos, Carlyle Blackwell hace el rol del millonario condenado a morir y que no sabe cómo emplear la vida que le resta.

Esta obra que confirmará una vez más el prestigio que tiene el Consortium cinematográfico de Chile se estrenará en los teatros de Valenzuela y Cía. el 18.

"EL RECUERDO DE SU MADRE" ES UN TROZO CO MOVEDOR DE LA VIDA DE LOS NIÑOS

TODOS HEMOS SUFRIDO COMO EL PEQUEÑO HEROE DE ESTA OBRA.— LAS LA MAS DE LA INFANCIA NO SE BORRAN JAMAS.— UNA SINTESIS DE ESTA PA TETICA NOVELA INFANTIL QUE SE ESTRENA EL MARTES PROXIMO EN LOS TEATROS DE VALENZUELA BASTERRICA

No se podía construir un cuadro más conmovedor y realista que el que se traza en "El recuerdo de su madre", la emocionante película francesa con que la Andes Film continúa el desarrollo de su interesante programa de estrenos extranjeros.

"El recuerdo de su madre" es la novela que

todos hemos vivido, es la visión dramática de un trozo de la infamia de cada hombre. Todos hemos tenido un dolor incomprendido, un sentimiento que pasa inadvertido para los demás. En el caso de esta obra es el dolor de la madre perdida, y luego reemplazada por otra. El niño ha hecho de la memoria de su madre un culto sagrado que crece y se pondera con el tiempo en vez de marchitarse. Su padre, ni los que viven junto a él pueden darse cuenta del drama subterráneo y silencioso que va devorando esa fresca existencia.

Pues bien, es el proceso cuotidiano de este dolor lo que describe: "El recuerdo de su madre" y lo hace con tal realismo, que es imposible contener las lágrimas. La vida sencilla, la visión de la naturaleza que extiende en esta obra el encanto solemne y religioso de sus m decora este drama que dignifica y ennobl cinematógrafo.

No hay en esta obra un acto oscuro pechoso; todos obran bien, con esa pura y honesta de las gentes sencillas, vida se encarga de tejer su sutil enredo y el drama oprime a corazones puros y lo que acrecienta el drama.

Este drama emocionante está realiz supremo acierto; no conocemos una más vibrante en su acción. Las escenas ceden encadenando el interés y arrastr a la emoción en forma tiránica.

Su luminosidad, su relieve profundo vida montañesa, le dan además un encan perior.

Pero lo que la destaca es su interpr entregada al niño Jean Forest, un prodi expresión cinematográfica. Jean Forest ta con esta obra la celebridad mundial.

"El recuerdo de su madre" se estre Martes próximo en los Teatros de Vale Basterrica.

PASADO MAÑANA LOS TEATROS PRINCIPAL Y AV DA ESTRENARAN "LOS DOS PILLETES

La interesante novela de Pierre Decourcelle que la casa Gaumont ha trasladado al cine con notable acierto, se estrenará pasado mañana Sábado en los teatros Principal y Avenida. Este sensacional estreno de arte francés, cuya exclusividad pertenece a la Cía. Italo Chilena, es una producción soberbia, por su argumento tan atrayente y variado, por su desarrollo lleno de incidencias sabiamente entremezcladas con el asunto dramático principal, y por sus escenas de lujo y de miseria, de nobleza y de abyección, de dolor y de alegría, presentadas todas con realidad asombrosa.

Interpretan esta producc ordinaria, artistas tamb ordinarios :Signoret, el p tor francés; Ivette Guil jorie Hune, Carlyle Black prodigiosos niños Forest que dan una emoción d a sus papeles.

"LA RAFAGA DEL ESCANDALO", SE ESTRENA EL M TES PROXIMO EN EL VICTORIA

Con una obra de alto interés artístico, de gran fondo moral y de lujosa presentación escénica, iniciará el Martes próximo sus actividades la New York Exchange. La obra a que nos referimos se titula "La ráfaga del escándalo" y es una vibrante comedia dramática cuyo argumento encierra una aguda crítica contra ciertos convencionalismos sociales y fustiga en forma cruda a esas gentes que hacen explotación del escándalo.

Patsy Ruth Miller, encarna el rol de esa niña ingenua con un talento admirable. En este trabajo luce su belleza y sus notables facultades dramáticas. Betty Blythe, mujer de enorme seducción, que hace una labor plena de encantos. Lou Tellegen, el gran actor, actúa como protagonista con el brillo acostumbrado. Forrest Stanley y Jack Mulhall completan el cuadro de primeras figuras.

La obra se estrena el Martes próximo en el Victoria.

ALHAMBRA Y RECOLETA

Wesley Barry, el recordado Canillita que cuenta entre nuestro público con tantas admiraciones por su trabajo inteligente y simpático, reaparecerá hoy interpretando la hermosa producción "Canillita periodista".

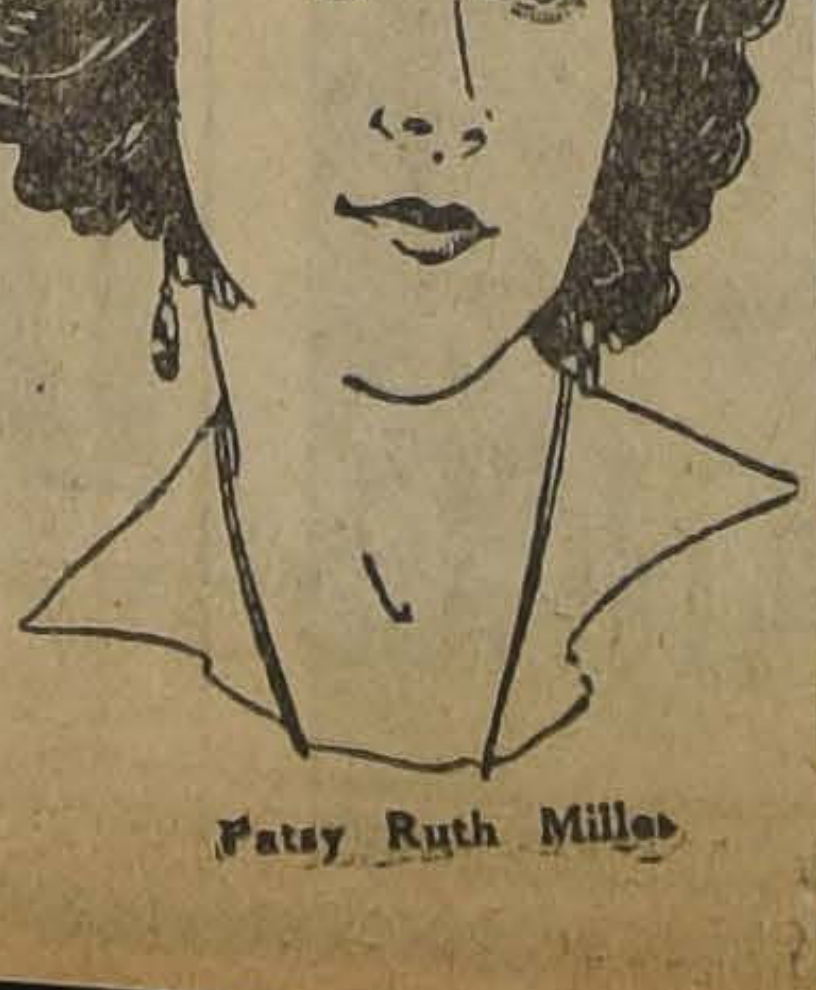

Patsy Ruth Miller

COLON

El Colón, el teatro prefe familias del barrio San P na hoy a las 6.15 y 9.30, de millonaria presentació especialmente al mundo que se titula "La tremend

HABANOS SELECTOS $80
HABAN $60
Yo Fumo
Reina Vic

ES UNA COPIA DE LA CARATULA DEL TESTAMENTO STA. MARIA

OS OTROS DOCUMENTOS QUE SE ENCONTRARON EN UNA OFICINA DEL MINISTERIO DE RELACIONES

Algunos diarios acogieron la noti- ia de que se habría encontrado en ina de las oficinas del Ministerio de elaciones el sobre que contenía el estamento del señor Federico Santa aría.

Oficialmente se nos ha informado ue se trata de una copia de la cará-

Copia del acta escrita en él sobre o se recordará, fué entregado peronalmente a las autoridades judicia. s de Valparaíso por el señor Subecretario del Ministerio de Relacioes don Miguel Luis Rocuant.

A mayor abundamiento se nos proorcionó una lista de los documentos ncontrados en la Sección Clave del inisterio por el empleado de esa reartición, señor Humberto Cuevas, ue es la siguiente:

Copia de la carátula del testamen- cerrado otorgado por don Federi- Santa María, chileno, domiciliado París.

Copia del acta escritao en el sobre errado que contiene el testamento de señora Clarisa Gana de Concha orgado en Bruselas, el 20 de Diembre de 1924.

Testamento de la señora Zulema ujica de Ried, otorgado en Berlín 30 de Abril de 1923.

Copia de la carátula del testamen- cerrado otorgado por doña Rosario urra viuda de Vildósola, otorgado París el 14 de Junio de 1920.

Copia de la carátula del testamen- cerrado otorgado por doña Uberda del Rosario Vildósola Iturra, en rís el 14 de Junio de 1920.

Copia de la carátula del testamen- cerrado otorgado por doña Julia rraín de Gormaz, en París, el 25 Febrero de 1920.

Copia de la carátula otorgado por otorgado por don Alberto Blest ana, en Niza, a 17 de Abril de 1919.

Acta del testamento cerrado de don sé Antonio Gandarillas, otorgado Londres el 12 de Diciembre de 18.

Copia de la carátula del testamen- cerrado otorgado por don Francis- Baeza Ossa, en París, el 30 de tubre de 1916.

Copia del acta del testamento ceado otorgado por doña Clarisa Manterola, en Pau el 11 de Julio de 1917.

Copia de la carátula del testamento cerrado otorgado por doña Emma Vattier de Simpson, en París, el 19 de Noviembre de 1917.

Copia de la carátula del testamento cerrado otorgado por don Ramón Balmaceda Fernández, en París, el 22 de Setiembre de 1921.

Copia de la carátula del testamento cerrado de don Alejandro Bertrand, otorgado en París el 1.o de Diciembre de 1922.

Copia del testamento abierto otorgado en París por don Gonzalo Ortúzar Bulnes, el 10 de Junio de 1920.

Copia del testamento abierto otorgado por don Julio Cordonnier Decourrieres en París, el 11 de Junio de 1920.

Copia del testamento abierto otorgado en París por don Benjamín Aninat Serrano, el 14 de Mayo de 1920.

En cuanto a la copia de la carátula del testamento Santa María será remitida al juzgado de Letras de Valparaíso y al efecto, se trasladará a dicho puerto el oficial de la Sección Diplomática señor Jorge Molina.

$ 100,000 PARA LA REPARACION DE PUENTES EN 21 PROVINCIAS

NOMINA DE LAS LOCALIDADES EN QUE LA DIRECCION .GENERAL DE OBRAS PUBLICAS INVERTIRA ESA SUMA.

La Dirección General de Obras Públicas ha sido autorizada por el Ministerio respectivo, por decreto expedido en la tarde de ayer, para invertir hasta la cantidad de 100 mil pesos en reparaciones más urgentes de puentes carreteros en diversas provincias.

Aquella suma de dinero ha sido distribuída en la siguiente forma: Atacama, $ 2,000; Coquimbo, $ 4,000; Aconcagua, $ 4,000; Valparaíso, $ 13,000; Santiago, 13 mil pesos; O'Higgins, $ 5,000; Colchagua, $ 6,000; Curicó, $ 4,000; Talca, $ 4,000; Linares, $ 3,000; Maule, $ 2,000; Ñuble, $ 2,000; Concepción, $ 3,000; Arauco, 4,000 pesos; Bío-Bío, $ 4,000; Malleco, $ 4,000; Cautín, $ 8,000; Valdivia, $ 3,000; Llanquihue, $ 6,000; Chiloé, $ 2,000 y Magallanes, $ 3,000.

LA INFLUENCIA DEL SALITRE EN LA INDUSTRIA NACIONAL

SOBRE ESTE TEMA HABLO DON SANTIAGO MARIN V. EN LA SESION DE AYER EN LA SEMANA DEL SALITRE

Presidió la sesión don Carlos Aldunate Solar y actuó de secretario don Ramón Huidobro.

El secretario dió lectura a un interesante trabajo de la Sociedad Nacional de Minería, titulado política salitrera, en el cual con acopio de datos recomienda el Directorio de la Sociedad que la Semana incluya entre sus acuerdos la creación de una organización que tenga a su cargo la dirección administrativa, técnica y jurídica del salitre, los laboratorios, estadísticas, planos, provea a los cateos y a la defensa de los derechos del Fisco, así como al estudio permanente de las necesidades de la industria y a las modificaciones del impuesto.

Este trabajo fué muy aplaudido.

Ocupó después la tribuna don Santiago Marín Vicuña, quien hizo una interesante relación sobre la influencia de la industria salitrera en la industria nacional. Las provincias de Tarapacá y Antofagasta, dijo, tienen la peculiaridad de ser eminentemente mineras, no producen sino salitre, borax, cobre, etc., por lo cual todo lo que consumen o necesitan para sus industrias deben traerlo de afuera.

Parte de esto viene del extranjero, por la vía marítima, como ser los combustibles, maquinarias, etc., que vienen de los Estados Unidos, México, etc., o por la vía terrestre, de la Argentina, como ser los animales de pie y el resto lo llevan o se proveen de las otras provincias de Chile.

Hizo a este respecto un estudio estadístico muy detallado, puerto por puerto del litoral, desde Pisagua hasta Taltal y llegó a estas conclusiones:

Que del extranjero, en los últimos 10 años, se ha importado en un promedio por valor de 120 millones de pesos y que del país se ha llevado a estas provincias el doble de esa suma.

En 1920, por ejemplo, la marina de cabotaje, condujo a los puertos de esas provincias por valor de 243 millones, distribuídos así:

Industrias extractivas, 38 por ciento.

Industrias manufactureras, 59 por ciento.

Metales preciosos, 3 por ciento.

Llamó también la atención a la enorme producción minera de esas provincias que en salitre, cobre, etc., produjo en 1918 la suma de 595 millones de pesos, o sea el 77 por ciento de la de todo el país, que llegó a la alta cifra de 772 millones de pesos de 18d; pero ha habido años en que este porcentaje ha llegado hasta el 85 por ciento.

Después se refirió a los consumos de las oficinas salitreras propiamente dichas y llegó así a la determinación de coeficiente por obrero y por habitante sumamente curiosos y que fueron muy apreciados.

Estos datos, que significaron casi una revelación para la concurrencia, dieron origen después a una amplia discusión en la que tomaron parte diversos asambleistas.

A continuación usó de la palabra el profesor de la Facultad de Ingeniería don Ramón Salas Edwards, quien, después de su brillante discurso, propuso la siguiente conclusión:

Que hace votos por que las facultades de ciencias de las Universidades chilenas y el Colegio de Ingenieros que ha fundado don Federico Santa María, establezcan altos estudios doctorales y promuevan investigaciones científicas avanzadas para cooperar al progreso de las industrias nacionales y especialmente de la extranjera.

Por haber llegado la hora se levantó la sesión.

COMISION NOMBRADA

Ayer se nombró la comisión que redactará las conclusiones de la Semana y que ha trabajado hoy y las presentará en la tarde, compuesta de los señores Carlos Aldunate Solar, Darío Urzúa, Tomás Ramírez Frías, Alejandro Silva de la Fuente, Carlos Keller y Ramón Huidobro.

NO SE DESIGNARA NUEVO MINISTRO DE CHILE EN LONDRES

HASTA DESPUES QUE EL CONGRESO HAYA FIJADO LOS SUELDOS DE LOS FUNCIONARIOS DIPLOMATICOS

En la Cancillería se nos informó ayer que el obierno ha resuelto aplazar el nombramiento de Ministro Plenipotenciario de Chile en Gran Bretaña, cargo que se encuentra vacante, hasta después de que el Congreso haya aprobado la ley general de Presupuestos del presnte año.

Se espera conocer si los Ministros Diplomáticos serán incluídos en la proyectada reducción de sueldos para resolver sobre el particular.

ES SOLO LA RECTIFICACION DE UN ERROR DE IMPRENTA

SE NOS DIJO EN EL M. DEL INTERIOR RESPECTO DE LA PUBLICACION QUE SE OBSERVO EN EL SENADO

En la sesión del Senado del Miércoles último, los señores Schurmann y Barros Errázuriz formularon algunas observaciones respecto a la publicación rectificada de un artículo del decretoley N.o 767.

Ayer se nos informó en el Ministerio del Interior que sólo se ha publicado el citado artículo en los mismos términos en que se encuentra concebido el texto original del decreto-ley firmado por el señor Luis Barros Borgoño y el general señor Manuel E. Véliz y que se publicó con un error en una edición del "Diario Oficial" del mes de Diciembre último.

La forma como se dió a la publicidad—según se nos manifestó—alteraba el significado y el alcance de las disposiciones y de ahí que se estimara conveniente publicarlo en sus verdaderos términos.

El original se guarda en el Ministerio, donde puede verificarse su absoluta uniformidad con la publicación observada.

"Sólo se trata, en consecuencia, de la corrección de un error de imprenta", se nos dijo finalmente.

SE DISMINUIRA EL DESCUENTO DE LA CAJA DE EMPLEADOS PUBLICOS

DE ESTO SE OCUPO AYER EL CONSEJO DIRECTIVO DE LA INSTITUCION A INDICACION DEL GOBIERNO.

En el local de la Caja Nacional de Empleados Públicos y Periodistas se reunió en la tarde de ayer el Consejo Directivo de la institución.

Entrevistamos a uno de los Directores, que ocupa un alto cargo gubernativo, quien nos informó que el Consejo se había preocupado de preferencia en el estudio de la rebaja del descuento que mensualmente se hace sobre los sueldos de los empleados públicos.

Esta rebaja fué propuesta por el Ministerio del Interior y en la actualidad es particularmente oportuna, pues vendrá a aliviar en parte la reducción que sufrirán en sus remuneraciones todos los imponentes de la Caja.

Como lo dijimos hace algún tiempo, la proposición del Ministro consiste en fijar en 5 o 6 o|o el descuento que en la actualidad es de 10 o|o.

También se ocupó el Consejo del establecimiento de cooperativas de consumo, cuya explotación sería entregada a dos concesionarios.

Con esta medida se estima que podría reducirse también el costo de la vida y se proporcionaría una apreciable ventaja al numeroso gremio de los empleados públicos.

EL NUEVO GERENTE DEL BANCO ANGLO SUD AMERICANO LTDO.

SE NOMBRA A DON ALEJANDRO MC. KERROW EN REEMPLAZO DEL SEÑOR S. H. SALMON

Con motivo de haber sido designado para un cargo superior en la oficina principal del Banco el señor S. H. Salmón, actual Gerente de la institución en ésta, partirá a Londres a fines de Junio próximo.

En reemplazo del señor Salmón los directores han nombrado al señor Alejandro Mac. Kerrow, quien llegará en la combinación de esta noche.

El señor Mac. Kerrow conoce el país, pues anteriormente estuvo aquí como contador de la oficina del Banco de Valparaíso.

Ultimamente ha desempeñado las funciones de gerente en la oficina de Buenos Aires y es un banquero de reconocida experiencia.

Al hacer este nombramiento los directores han tomado en cuenta la importancia y gran desarrollo que la ciudad de Santiago ha adquirido en los últimos años y, en consecuencia, han estimado conveniente destinar a esa gerencia uno de sus altos empleados más antiguos y preparados.

Para depósito mercaderías o muebles
Se arrienda parte de un espacioso local en el centro.
Datos: MERCED 770

EN LA TARDE DE AYER SE REUNIO EL CONSEJO DE GABINETE

ALGUNOS MINISTROS SE REUNIERON ANTES EN EL DESPACHO DEL PREMIER

Poco después de las cuatro de la tarde ayer llegaron al Ministerio del Interior los Secretarios de Estado en los Departamentos de Hacienda y Marina, señores Silva y Swet y celebraron con el Premier señor Ibáñez una conferencia bastante prolongada.

El señor Silva llevaba algunos antecedentes y documentos relacionados con la ley de sueldos públicos que habrá de despachar el Congreso Nacional y que se ha derivado del proyecto de Estatuto Administrativo presentado por el Ejecutivo.

Por informaciones extraoficiales que obtuvimos logramos saber que la conferencia de los Ministros habría girado alrededor de esta interesante materia.

Cerca de la noche, los Ministros se dirigieron a la Presidencia de la República, donde se encontraban reunidos otros Secretarios de Estado y el Excmo. señor Figueroa, quien presidió el Consejo de Gabinete que se celebró en seguida.

Al levantarse la sesión conversamos brevemente con el Jefe del Gabinete señor Maximiliano Ibáñez, quien se retiró de la Moneda acompañado del Ministro de Vías y Obras señor Guarello.

El Premier se sirvió decirnos que efectivamente se había celebrado un Consejo de Gobierno con el fin de despachar algnos asuntos ordinarios administrativos.

Nos hemos ocupado de asuntos corrientes, que por su naturaleza, no tienen interés informativo para el país, nos confirmó el señor Ibáñez cuando nos despedíamos.

SE LLEVARAN A ARGENTINA LOS RESTOS DEL Pbro. IGNACIO DE CASTRO BARROS

PROCER DE LA INDEPENDENCIA DE TUCUMAN Y QUE SE ENCUENTRAN EN LA IGLESIA DE LAS ROSAS

En la combinación transandina del Lunes próximo llegará a la capital la Embajada designada por el Gobierno argentino a fin de que vanga a buscar los restos del prócer de la Independencia de Tucumán, presbítero don Ignacio de Castro Barros, que se encuentran sepultados en la iglesia de las Monjas Rosas de Santiago.

El Gobierno hermano ha solicitado por intermedio de la Embajada en Santiago facilidades del Arzobispado para rendir solemne homenaje a la memoria del prócer argentino.

El Arzobispado ha ofrecido a la Embajada argentina toda clase de facilidades para la traslación de los restos. En efecto, el Viernes próximo en la tarde serán sacados de la iglesia de las Monjas Rosas para ser llevados a la Catedral, donde se celebrará en la mañana del Sábado un solemne funeral, al que concurrirán miembros del Gobierno, del Cuerpo Diplomático y altas personalidades.

La Embajada se llevará los restos del Presbítero de Castro Barros en la combinación transandina del Domingo subsiguiente.

PRONOSTICO DEL TIEMPO

En las próximas 24 horas el tiempo continuará variable en el Sur, persistiendo los nublados parciales con temperatura fría.

En las últimas 24 horas se ha establecido un centro de alta presión de 767 milímetros en Juan Fernández.

El mal tiempo ha principiado a declinar en el Sur; ha llovido con intermitencias hasta Concepción.

En la Zona Central el Tiempo se manifestó bueno, nublado y con temperatura fría.

RADIACION SOLAR.— El paso de los últimos grupos de manchas solares por el meridiano central del Sol, ha determinado un nuevo descenso de la radiación solar a una caloría novecientas cinco milésimas.

OBSERVATORIO DE EL SALTO, a las 22 h. del 6 de Mayo de 1926.

POR LOS TRIBUNALES

LA PENA CAPITAL IMPUESTA A UN PARRICIDA

FUE CONMUTADA POR 20 AÑOS DE PRISION

La Corte de Apelaciones, conociendo la apelación interpuesta por el reo Felipe Valdés González a quien el Primer Juzgado del Crimen había condenado a la pena de muerte, por haber dado muerte a su madre Margarita González González, de 42 años de edad, ha revocado esta sentencia imponiéndole la pena de 20 años de presidio y las inhabilidades consiguientes.

Correspondió al Primer Juzgado del crimen sustanciar este proceso, al final del cual el juez condenó a la pena capital al parricida y a presidio perpetuo a María Calderón, por complicidad en el delito.

Ahora, como dijimos, la Corte de Apelaciones, conociendo la apelación de los reos, ha absuelto a la Calderón y condenado a 20 años de prisión a Valdés.

ABRAHAM YANSZON DEBE SER PRESENTADO HOY ANTE EL PRESIDENTE DE LA CORTE SUPREMA

QUE CONOCE DE LA EXTRADICION SOLICITADA POR LA JUSTICIA ARGENTINA

El Presidente de la Excma. Corte Suprema, don Javier Angel Figueroa ,ofició ayer al Prefecto de Investigaciones para que haga conducir ante su presencia al detenido Abraham Yanszon, cuya extradición ha sido solicitada por la justicia argentina.

Como se recordará, Yanszon fué aprehendido en Antofagasta, a pedido de la policía de la vecina República, por estar comprometido en un cuantioso robo de pieles a una casa establecida en Buenos Aires.

Yanszon debe ser presentado a las 4.30 P. M. de hoy ante el magistrado mencionado, para ser sometido a un interrogatorio.

VIAS URINARIAS
Es de todos conocida la frecuencia de la **URETRITIS**, consecuencia habitual de la blenorragia mal cuidada. Su curación es rápida, gracias a la **EUMICTINE** que es el mejor medicamento antiblenorrágico de orden científico, recetado por todos lso especialistas de las vías urinarias. De 8 a 12 cápsulas al día, en las comidas.
En las principales farmacias.
Exigir el nombre **EUMICTINE.**
Base: Santalol, hexametilentetramina, Salol.

PARA CHAUFFEURS

VERDADERAMENTE EXCEPCIONAL
OCASION UNICA
CAPOTES cruzados, en cheviot azul, grueso, de pura lana, muy abrigadores. . .
SOBRE MEDIDA
$ 140.-
CASA FRANCESA

GUERRA AL FRIO
ESTA ES LA PALABRA QUE USTED TIENE QUE RECORDAR
10,000
CHALECOS DE PURA LANA, A PRECIOS DE LIQUIDACION
100,000
PARES DE CALCETINES EN LANA, HILO Y ALGODON TORCIDO, TODOS EN GUSTOS DE ACTUALIDAD, A CUALQUIER PRECIO
1.000,000
DE CORBATAS PURA SEDA, LAS MAS RECIENTES CREACIONES DE CALIDAD EXTRA A PRECIOS NUNCA VISTOS. SOMOS FABRICANTES Y NADIE PUEDE COMPETIRNOS.
NO DEJE DE APROVECHAR ESTA UNICA Y GRAN OPORTUNIDAD.

CAMISAS con cuello pegado, de pura lana, especial para todo sport, a .. .. $	26.00	PETOS de lana medicinal del Dr. ROSELL, unico preventivo para pulmonía, a . $	10.00
CAMISAS de céfiro inglés con dos cuellos, los más elegantes dibujos, a .. .. $	18.80	GUANTES de cuero inglés, de la acreditada marca "ONO", a .. .. $	11.80
CAMISAS de popelina de seda en cuadros y rayas elegantísimas, a .. .. $	35.00	PAÑUELOS "Pirámide", gustos exclusivos de LA CORBATINERA, a .. .. .. $	32.00
CAMISAS blancas, con dos cuellos, tipo especial patentado, a .. .. $	14.00	PAÑUELOS "Faraón" de rica batista de puro hilo, colores de alta fantasía ... $	2.00
CAMISETAS y calzoncillos, afranelados, artículo superior, a .. .. $	15.00	ZAPATILLAS de lana medicinal, artículo nuevo en Chile, a .. .. $	15.00
CAMISETAS de media estación, regalo, antes $ 16; ahora a .. .. $	7.00	SUSPENSORES y ligas de las mejores marcas y calidades, a cualquier precio ..	
BUFANDAS de pura lana Camello, todos los colores y fantasías imaginables .. $	5.00	CUELLOS "Bala" de puro hilo, almidonados y sueltos, grandes novedades .. . $	1.70
CAMISETAS y calzoncillos de pura lana, en todos los gruesos; no hay mejor. .$	30.00	CUELLOS "Kinkullet", semisueltos; no se gastan ni se arrugan .. .. $	3.00
POLAINAS inglesas de pura lana, colores surtidos, a $	22.00		

Señoritas:
Hemos recibido un variado surtido de chalecos de pura lana con y sin mangas, a precios irrisorios. Todos son importados de procedencia inglesa.
LA CORBATINERA
Estado 266 Ahumada 324
NOTA.— SECCION POR MAYOR: ESTADO 91. OFICINA 17.— SURTIDOS ESPECIALES CON GRANDES DESCUENTOS
M—7

«La educación primaria chilena está demasiado centralizada»

NOS DECLARA UN PROFESOR DE LA U. DE COLUMBIA

Hemos tenido ocasión de conversar con Mr. I. L. Kandel, profesor del Teacher College de la Universidad de Columbia, que se encuentra en Chile estudiando nuestro sistema educacional y sus finalidades, y que ha estado ocupado en estas mismas labores en algunos países europeos y en Uruguay, Brasil y Argentina.

Mr. Kandel nos hizo algunas interesantes declaraciones respecto de lo observado en nuestros programas educacionales y en su aplicación.

—En primer lugar — nos dijo Mr. Kandel — debo decirles que considero demasiado centralizada la Dirección de la enseñanza Primaria.

La dirección de ella se encuentra en una sola mano desde Punta Arenas a Arica.

Esta centralización existe también en Francia, en donde se encuentra actualmente en pugna con una nueva tendencia regionalista, que trata de supeditarla.

Es indudable que, en Francia, como sucedió después de la guerra en Alemania y como tendrá que suceder en Chile, se verán un día los numerosos inconvenientes de esta centralización demasiado rígida, y entonces se procederá a entregar a las diversas provincias la dirección de su propia enseñanza. Con esta innovación se ganaría que, acercándose la dirección de la enseñanza al pueblo, éste tomaría mayor interés en su progreso y en su desarrollo.

Desde luego se pueden observar en Chile algunos efectos de esta centralización que yo considero perniciosos. Existe una Dirección de Educación Primaria, que debe resolver todos y cada uno de los problemas que atañen a la instrucción en todo el país, tanto los más importantes, como son los asuntos realmente técnicos, como las minucias y detalles de organización.

Se hace más grave esta situación, si observamos que el Director General de Educación Primaria debe ser un técnico en materias educacionales, como lo es por cierto, don Darío Salas, quien actualmente sirve este cargo en Chile, y un técnico debe ser aprovechado en buena forma y no recargarlo de trabajo sin importancia, la mayoría del cual podrían muy bien resolverlo personas que no tengan la obligación de tener la preparación de un Director General.

Esto para nosotros los norteamericanos, es simplemente una mala medida de economía, ya que redunda en una pérdida de dinero, por lo cual nos apresuraríamos a resolver la situación empleando al técnico en los asuntos que le son privativos y requiriéndole el mayor rendimiento y evitándole que disperse sus energías y su preparación en cosas baladíes.

LA ORIENTACION MODERNA DE LA EDUCACION TIENDE A LOS METODOS ACTIVOS EN DESMEDRO DE LOS PASIVOS

A continuación Mr. Kandel nos habló de la enseñanza en general, refiriéndose especialmente a los programas de estudios.

Respecto de los programas mismos, que se desarrollan en los establecimientos educacionales — nos dijo Mr. Kandel — creo del caso decir que son demasiado recargados de materias, con lo cual se lleva a la formación de individuos receptivos, de memoria hipertrofiada, en desmendro de las otras facultades que tiene tanta o mayor importancia que aquella.

El alumno sale de las aulas con una verdadera colección de conocimientos, que en la mayoría de los casos, olvida en un período casi nunca mayor de un año.

En esto se peca indudablemente, y así lo han reconocido la mayor parte de los países de civilización más adelantada, en los cuales junto con evolucionarse hacia la simplificación de los programas se han puesto en práctica los métodos activos, que van orientando a las jóvenes generaciones hacia un concepto más moderno de la vida, como lo es el aprovechamiento de las aptitudes individuales y la concreción de las responsabilidades morales.

DIFERENCIA ENTRE LOS CONCEPTOS ANTIGUOS Y MODERNOS DE LA CULTURA

Finalmente, Mr. Kandel se refirió a los diversos conceptos de la cultura.

En verdad — nos dijo — es bien profunda la diferencia entre el concepto antiguo y el concepto moderno de la cultura.

Así podemos decir que mientras el concepto antiguo o clásico sintetiza sus finalidades en el acaparamiento de conocimientos, en forma mecánica, el concepto moderno fundamenta sus principios en estas tres preguntas:

¿Cuáles son los estudios que cooperan más eficazmente en el desarrollo de la personalidad del individuo?

¿Cuáles son los estudios más provechosos para el progreso del país?

¿Cuáles estudios son los que en mejor forma ayudan a cultivar los sentimientos sociales del individuo?

En estas tres preguntas creo que está resumido el concepto más moderno de la cultura.

LA VOZ DEL PUBLICO

AL MARGEN DE NUESTRA INFORMACION SOBRE EL SUICIDIO DE UN ESTUDIANTE CHILENO

QUE ESTUDIABA EN LA UNIVERSIDAD DE LA SORBONE.—UNA CARTA

"Señor Director de "La Nación".
—Aparecen en "La Nación" de ayer algunos detalles del suicidio del estudiante del último curso de Leyes de la Universidad de Chile y alumno de Filosofía en la Sorbonne de París.

Los que fuimos sus amigos; los que reconocíamos en Moisés un talento de hombre superior y excepcional, hemos leído con profunda angustia la narración de su diario.

Antes de esa publicación, ya teníamos antecedentes de los acontecimientos. Moisés llegó hasta donde el Cónsul, señor Amunátegui, para que se le repatriara. Era el único gesto que ha la tenido en su vida, de solicitar del Estado una ayuda. Y este muchacho orgulloso, ha ido hasta el Consulado, después de haber puesto en juego todos los medios para regresar a Chile, sin menoscabar sus principios. Desgraciadamente, el Cónsul no tenía dinero para repatriarle y herido por la respuesta, ofendida su personalidad, contestó: "si no se me ayuda, me suicidaré en el Consulado". El señor Amunátegui le contestó que si quería suicidarse, lo hiciera afuera. Y en mitad de la calle, atentó contra su vida.

Los estudiantes del año 20 al 22, recordarán ahora a este muchacho que tenía el corte espiritual del orador más audaz y profundo que haya tenido Chile. Los obreros le conocieron pronto en él al leader más completo de las nuevas orientaciones sociales.

La muerte de Moisés Cáceres nos ha traído también otras noticias de París, de que muchos artistas nuestros, de reconocido talento, vagabundean por las calles de París sin encontrar medios de vida. Y esta situación contrasta con los paseos que hacen actualmente por Europa diversas embajadas de militares.—**Gregorio Guerra T.**"

De su visita a las clínicas e institutos médicos de Europa

NOS HABLA EL DOCTOR SEÑOR OSCAR FONTECILLA

Entrevistado por nosotros el Dr. don Oscar Fontecilla, catedrático que recién regresa de un provechoso viaje por el extranjero, tuvo a bien formularnos las siguientes declaraciones:

—He visitado las clínicas, institutos y profesores en los ramos de medicina interna y enfermedades nerviosas en España, Francia y Alemania, empieza por decirnos el Dr. Fontecilla. Me sería imposible resumir para un diario todo lo interesante que he visto y oído durante cuatro meses.

Traigo la más grata impresión de mi visita a Madrid. Ciudad hermosísima en que se mezclan con singular encanto, el brillo de la vida moderna con la nota tradicional y local de la vieja y noble patria castellana. La Escuela Médica Española ostenta hoy muchas lumbreras, pero dentro de mis tendencias
me atrajeron muy part
las grandes figuras de
Cajal y Gregorio Marañ
Creo que no necesi
quien es el primero; el
bio de fama universal
cuatro o cinco columna
cuales se ha ido constru
la medicina moderna y
monarquía española aca
gir en vida un hermoso
to que patentiza la admi
gratitud de toda la raza
interesantísimo instituto
pañía del eminente alie
Lafora, discípulo predile
món y Cajal, me impuse
mirables trabajos de his
gía neurológica que allí
guen.

Marañón es la figura
te de la nueva generació
española. Su clínica en
central de Madrid es ta
sante como las de los má
maestros franceses o alem
estudios de las secrecion
son verdaderamente not
continúan allí con u
tinguible.

En España tuve el
apreciar el magnífico re
dejó la delegación chilen
greso Médico de Sevilla,
como Uds. informaron
men, por los profesores
cedo y Monckeberg.

Durante mi permanen
rís, agrega, pasé gran pa
tiempo en la Salpetriere,
ja Clínica de Charcot, qu
rige el notable neurólog
llain. La Salpetriere sigue
Francia la principal escu
rología. Muy a menudo est
bién en el hospital de
el gran manicomio
asiento de la clínica
para las enfermedades
en donde fuí muy am
atendido por mis viejos
y amigos Claude, Toulous
Tinel, etc. La Psiquiatría
alcanza en la cátedra de
su más alta e interesante

Como Uds. ya han info
llegar a París me sorp
noticia de mi nombram
miembro de la Sociedad d
tría, alto título que acept
decí, más que como una
personal, como un home
Facultad y a la Universi
pertenezco. En la recepci
me hizo con este moti
trabajo de mi especialida
muy benévolamente juzg
sabios franceses.

A menudo estuve tam
Clínica de Medicina Int
profesor Widal, que me a
mo siempre, con la más
deferencia y en donde
viejos conocidos como
Brulé y Abrami. La clín
dal se mantiene a la
siempre, y es, en mi con
más brillante exponente
dicina francesa.

Largas horas pasé tam
Instituto Pasteur, la más
organización científica d
país, y que constituye,
dudas, la fuente más p
fecunda de las ciencias
en Francia. Mi primera
al Dr. Calmette, sub-dir
Instituto, el famoso ba
que ha dedicado gran pa
vida al estudio de la tube
que, como se sabe, ha
una vacuna preventiva
terrible mal. Obtuve
maestro los elementos ne
la autorización para usar
su procedimiento.

En Berlín pasé algunas
frecuentando las clínicas
antiguos profesores Kraus
cheider y del nuevo pr
Psiquiatria Bonhoffer, a
notables laboratorios de
res Ronna y Bickel. Pasé
algunas mañanas con el
Westenhoffer, ex-catedrát
Anatomía Patológica en
Escuela de Medicina y
siempre de Chile y de los
sos discípulos que aquí
más cariñosos recuerdos
una obra sobre la doctr
evolución, en la cual se
demostrar la falsedad de
de afirmaciones que hast
han tenido por verdade
bles.

Mi impresión científica
orientación y el valor de
escuela médica alemana
go que yo pueda transmi
breve conversación. Sólo
que, en mi sentir, la Alem
cha a la vanguardia de l
investigaciones de la B
por lo tanto, marca los
la medicina actual y de

Noticias breves; pero importantes

Dieciséis visitas a las panaderías de Santiago hizo antenoche la Inspección del Trabajo de la Dirección General para exigir el cumplimiento de la ley de panaderías. Así lo comunicó el Director señor Weber al Ministerio del Trabajo.

El Reglamento sobre alcantarillados particulares, fué despachado ayer por el Ministerio de Higiene.

Miembros de la Junta de Beneficencia de Coinco fueron designados los señores Ramón L. Guerra y Alejandro Holmes.

Los fondos de las multas por denuncios de los comerciantes morosos de patentes, que sean hechas al Juzgado de Policía Local, pasarán a fondos generales, debiéndose dictar decretos especiales para pagar la mitad de las multas a los inspectores denunciantes. Así lo dispuso ayer el Intendente Municipal.

Personal de la Orquesta Sinfónica Municipal que fué designado ayer por la Intendencia Municipal:

Segundas partes, con $ 600 mensuales cada uno, a los señores Enrique Sassi y Ludovico Gais;

Terceras partes, con $ 500 mensuales cada uno, a los señores Ricardo Vivas, Erio Glode, Jaime Sherniak, y Modesto Gutiérrez.

Auxiliar de batería, con $ 360 mensuales, a don Manuel Pinto.

Primeras partes, con $ 800 mensuales cada uno a los actuales segundas partes, señores Ricardo Serra y Augusto Derosa; y

Segunda parte, con $ 600 mensuales, a la actual tercera parte, señorita Margarita Hobbins.

El cuestionario sobre los principios generales de la Inspección del Trabajo de gente de mar que fué solicitado por la Oficina Internacional del Trabajo de Ginebra, fué enviado por el Director del Trabajo, señor Webre.

La Delegación Chilena a la II Conferencia Panamericana de la Cruz Roja, formada por el doctor don Pedro L. Ferrer y la señora Sara Ortúzar de Vicuña, parte mañana a Estados Unidos a bordo del vapor "Teno".

Un accidente ferroviario, sin desgracias personales y con destrozos de poca consideración para la Empresa, ocurrió ayer en la Estación de Sarmiento al Norte de Curicó, al tren ordinario que venía de Talcahuano a Santiago.

Esta noche, a las 9 30 celebrará sesión ordinaria de conferencias la Sociedad Médica de Santiago, en su local de costumbre.

La table es la siguiente: 1.o Drs. Olivares y Casasbellas (de la Clínica del Prof. Prado Tagle). Cardiopatía congenital.— 2. Dr. Prunés: Sífilis adquirida en un heredo sifilítico.— 3. Dr. Oscar Donoso (del Servicio de Urología del Dr. Lobo Onell): Caso de Diabetes con acidosis tratado con inyecciones intradérmicas de insulina.— 4. Dr. Vivado; (Clínica del Prof. Lea Plaza) El diagnóstico de compresión medular por medio del lipiodol subaracnoídeo. — 5. Dr. Andrade: Un caso clínico.

La Compañía Inglesa de Vapores, previendo la huelga general en Inglaterra, hizo que su vapor "Orcoma", que había zarpado de Chile el día 3 de Abril, con destino a Liverpool, hiciera escala en el puerto de Plymouth, al cual entró el día 3 de Mayo, o sea un día antes de que se declarara la huelga, con el fin de proporcionar el fácil desembarco de sus numerosos pasajeros sin molestias ningunas y pudieran seguir con comodidad a sus destinos.

Manuelito Villegas, de doce años de edad, ha desaparecido de su casa, Gorbea, 3005. Su familia nos ha pedido rogar a la persona que lo haya visto, lo devuelva al hogar. El niño viste pantalón corto negro, blusa azul y anda sin sombrero.

La Planta Yodurada, que el señor Arturo Amenábar Ossa tiene instalada en las Maestranzas del Ejército, funcionará hoy de 2.30 a 4 P. M. Esta demostración se hará con motivo de la Semana del Salitre.

Para el servicio de navegación y transporte entre Puerto Montt y Castro, se ha aceptado la propuesta presentada por don Germán Oelsckers, con el vapor Calbuco. Este vapor hará un viaje semanal de ida y vuelta por la suma de $ 22,000 anuales.

La propuesta es aceptada por el plazo de tres años, y se deja establecido que quedará disuelto el contrato, si no figuran en la Ley de Presupuestos los fondos necesarios para el pago de la subvención.

El Director General de Obras Públicas ha sido autorizado para firmar en representación del Fisco, la escritura de cancelación del contrato de los trabajos de construcción de la Escuela Ramón Barros Luco de Valparaíso, contrato que fué celebrado con don Alfredo Azancot.

A los Astilleros Behrens de Valdivia se ha mandado pagar la suma de $ 316,501.80, valor de rollillos entregados para el servicio de caminos.

A los señores Baburizza Lagarrigue y Co. se han mandado pagar por la Tesorería Fiscal de Valparaíso, la suma de $ 2.965,020 moneda corriente, valor del estado de pago N.o 24, de las obras de mejoramiento del puerto de Antofagasta.

En la Universidad Popular Lastarria, anoche, el profesor de historia señor Donoso, habló sobre el Imperio Romano.

Hoy habrá clase de biología a cargo del profesor José de la Fuente Blanco. Hora: 9 P. M. Local: Universidad de Chile. Entrada Libre.

El Centro de Pedagogía de la Federación Estudiantil Femenina, seguirá hoy a las 5.30 P. M., en Moneda 817, con el objeto de elegir nuevo Directorio.

La Brigada de Girl Guides "Agueda Monasterio" ha elegido el siguiente directorio para el presente año: Presidente, señor José Zagal; vice, señor Germán Aldunce; secretario, señor Armando Blanco; pro-secretario, señorita Ernestina Guerra; tesorero, señor Adolfo Blanco; pro-tesorero, señor Luis Bastías, y directores, señoritas: Otilia González, Celia Rojas, Rosa Sopracolle y Amanda Astete, y los señores: Alfonso Lazcano y Luis Reyes.

El Sub-inspector 1.o, jefe del Gabinete de Identificación de Copiapó, don Manuel Casanova Fuenzalida, pasará a prestar sus servicios en Concepción; y el sub-inspector 1.o jefe de Concepción, pasará a Copiapó. El inspector 1.o de Valparaíso, señor Francisco Valencia Reyes permutará con el inspector 1.o de Santiago, señor Emiliano Montenegro Riquelme.

El Reglamento de Taxímetros será despachado esta tarde por la Junta de Vecinos.

Se ha acordado la apertura de la calle Marín y deberán hacerse las expropiaciones correspondientes, previo el informe de la comisión de Hombres Buenos.

Se pavimentará la calle de Lira entre Alameda y Avenida Matta, con adoquín sobre concreto y con este motivo se ha acordado abrir propuestas públicas.

El Mercado Municipal se inaugurará mañana, a las 4.30 P. M. A este acto asistirá el Presidente de la República, los Ministros de Estados, miembros del Cuerpo Diplomático, de la prensa y de la sociedad. Se servirá un lunch popular. Los autobús de todas las líneas prolongarán sus recorridos hasta el Mercado.

El Ministerio de Comercio ha enviado al de Relaciones Exteriores, una lista de artículos de producción nacional con sus respectivas cotizaciones y fletes para determinar fácilmente el valor unitario de cada uno de éllos puesto a bordo de Valparaíso y Guayaquil. Esos datos fueron solicitados por nuestro Cónsul General en Guayaquil, en vista del interés manifestado por los comerciantes de aquella plaza en conocer la posibilidad de adquirirlos en nuestro país. La lista de los artículos de botica y droguería, en curtidos, quaker, quesos, conservas de carne, cueros curtidos y paños.

Con motivo del fallecimiento en París del estudiante chileno Moisés Cáceres, sus amigos obreros y estudiantes, se reunirán mañana Sábado, en uno de los salones de la Unión de Empleados de Chile, a las 6.30 P. M. A esta reunión se recomienda especialmente la asistencia a los estudiantes, obreros, empleados y amigos del extinto y en especial a la juventud universitaria del año 20.

Para traer a Santiago ciento cincuenta niños de las familias de los obreros cesantes de las minas carboníferas de Curanilahue, ha hecho algunas gestiones el Ministerio de Previsión Social. Con este motivo, en la tarde de ayer se envió una nota al Ministro de Ferrocarriles pidiendo sea agregado un carro de tercera al expreso del Miércoles próximo que sale de Talcahuano, a fin de que puedan venir a Santiago los niños antes indicados. Al mismo tiempo se dirigió a la Compañía Minera e Industrial de Chile de Curanilahue, para conseguir facilidades en el transporte de los niños desde Curanilahue a Talcahuano.

En el Club Social, Independencia N.o 861, se celebrará una reunión de vecinos de la 5.a Comuna, a que ha convocado el Presidente de la Junta pro Adelanto Local, señor Aníbal Osorio V. y que tiene por objeto cambiar ideas sobre la realización de algunos proyectos de mejoramiento. Se aprovechará esta oportunidad para estrechar el acercamiento del vecindario y al efecto se servirá una comida íntima a la que han adherido los más caracterizados vecinos del barrio Cañadilla. La reunión será a las 8 1|2 P. M., impostergablemente.

Por haberse terminado los trabajos de construcción del Ferrocarril de Pedegua a Petorca los contratistas de esas obras han solicitado del Ministro de Vías de Comunicación, designe la respectiva comisión de ingenieros, a fin de que se reciba provisoriamente de esa vía férrea.

$ 387,977.58 se invertirá en la construcción de un puente sobre el río Yalí, cerca de Llolleo.

ANOCHE SE INTERRUMPIO EL ALUMBRADO EN ALGUNOS DEPARTAMENTOS DE LA MONEDA

Mucho antes de la hora habitual de cerrar las labores diarias, se interrumpió ayer tarde el alumbrado de algunos departamentos del Palacio de la Moneda, obligando al personal a retirarse de las oficinas.

Debido a un desperfecto en las cajas de seguridad se apagaron las luces en una parte de la Presidencia, en el Ministerio de Relaciones y en el de Interior.

Algunos funcionarios continuaron trabajando alumbrándose con velas.

LOS NIÑOS DE LOS OBREROS CARBONIFEROS SERAN TRAIDOS A SANTIAGO

Una comisión de obreros de la región del carbón estuvo ayer nuevamente en la Moneda y solicitaron y obtuvieron una audiencia del Presidente de la República.

Los obreros pidieron al Primer Mandatario que se les otorgaran facilidades para transportar a Santiago a los niños, que son los que más sufren con las privaciones a que les obliga la paralización de las faenas.

S. E. prometió dar las órdenes pertinentes para que las facilidades solicitadas sean concedidas ampliamente.

DEFUNCION

Club Social Demócrata Zenón Torrealba

Habiendo fallecido nuestro consocio, señor

Gustavo Segura Pereira

rogamos a los miembros del Club asistan a los funerales. Estos se efectuarán hoy Viernes a las 4 P. M., partiendo el cortejo de San Ignacio 2149.

EL DIRECTORIO.

ZAPATEROS

Talabarteros y Manufactureros de Artículos de Cuero

El problema actual es estar bien servido, saber que Ud. ha hecho una compra y ha empleado su dinero satisfecho y que no ha malgastado sus sudores.

Haciendo sus compras y consultando precios en nuestras casas, se convencerá que es una realidad y ganará dinero.

Materiales para la Fabricación de Calzado

BANDERA 748 AL 752 — DELICIAS 2722, PORTAL EDWARDS

GILI HERMANOS

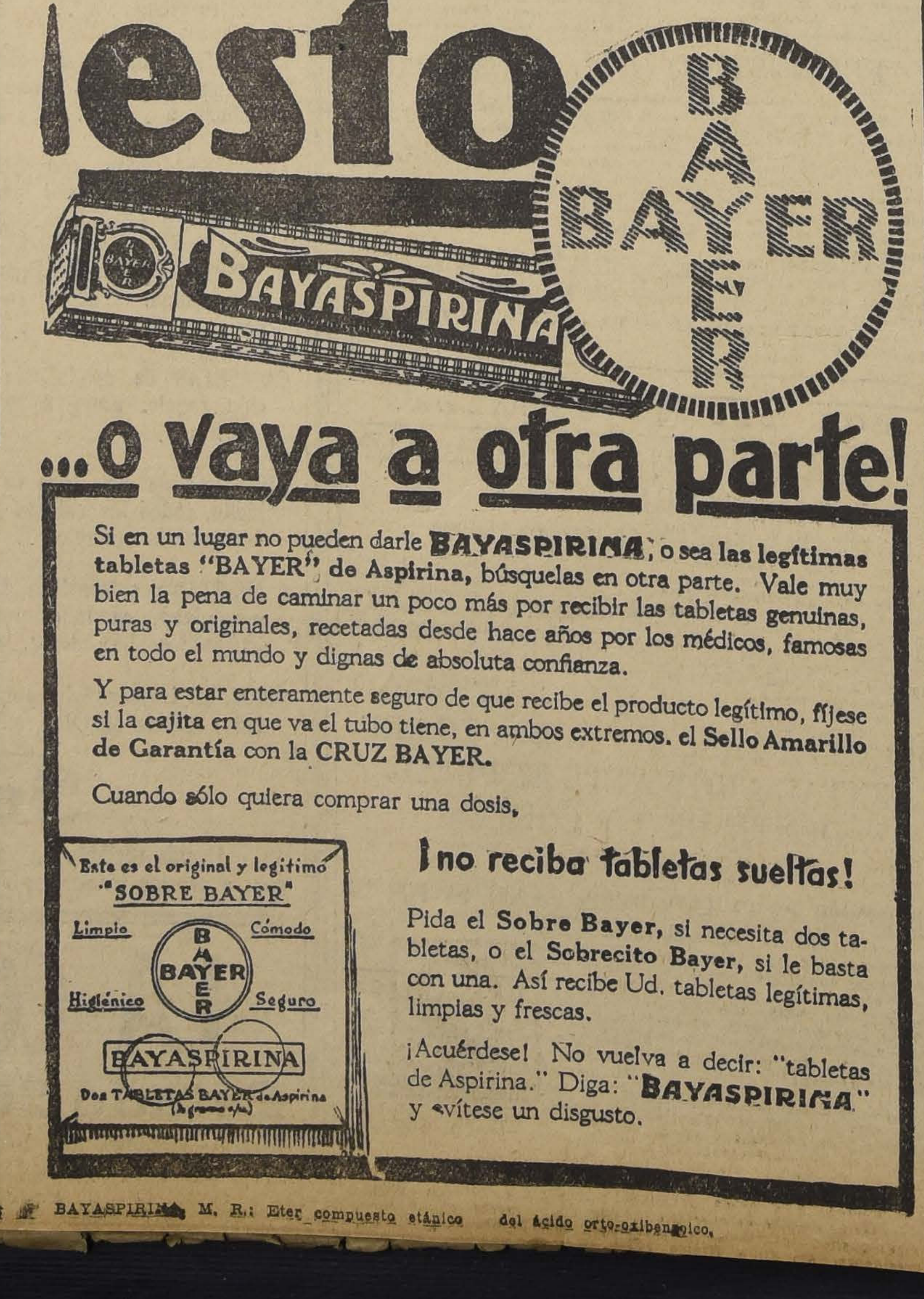

¡esto ...o vaya a otra parte!

Si en un lugar no pueden darle BAYASPIRINA, o sea las legítimas tabletas "BAYER" de Aspirina, búsquelas en otra parte. Vale muy bien la pena de caminar un poco más por recibir las tabletas genuinas, puras y originales, recetadas desde hace años por los médicos, famosas en todo el mundo y dignas de absoluta confianza.

Y para estar enteramente seguro de que recibe el producto legítimo, fíjese si la cajita en que va el tubo tiene, en ambos extremos. el Sello Amarillo de Garantía con la CRUZ BAYER.

Cuando sólo quiera comprar una dosis,

¡no reciba tabletas sueltas!

Pida el Sobre Bayer, si necesita dos tabletas, o el Sobrecito Bayer, si le basta con una. Así recibe Ud. tabletas legítimas, limpias y frescas.

¡Acuérdese! No vuelva a decir: "tabletas de Aspirina." Diga: "BAYASPIRINA" y evítese un disgusto.

BAYASPIRINA, M. R.: Eter compuesto etánico del ácido orto-oxibenzoico.

BAYER
BAYASPIRINA
Este es el original y legítimo "SOBRE BAYER"
Limpio
Cómodo
Higiénico
Seguro
BAYER
BAYASPIRINA
Dos TABLETAS BAYER de Aspirina

VIDA ESTUDIANTIL

CENTRO ESTUDIANTES DE CHILOE.— A los socios de esta institución como también a los estudiantes de esa provincia llegados este año a la capital se les cita a una sesión de asamblea que se veficirá el Sábado ocho del presente en Agustinas 1038, a las 6 de la tarde con el fin de fijar fecha para la elección del nuevo Directorio y tratar otros asuntos importantes.

CONSUMO GRATUITO DE A PARA VARIOS ESTABLECIMIENTOS

Ha sido aprobado el Reglamento de consumo gratuito de agua potable de El Canelo para el Hospital de San Bernardo y para los mismos establecimientos de Buin y Maipo, de 36 metros cúbicos para el primero y de 30 metros cúbicos para los segundos, y para los demás establecimientos de beneficencia 24 metros cúbicos anuales, por cada asilado o persona residente.

Gozarán, asimismo, de agua potable gratuita, los establecimientos de instrucción, fiscal ticulares de enseñanza los cuarteles de Ejército cárceles, Regimiento Fe ro, las Gobernaciones de ria y Maipo, los cuarteles bas, las Municipalidades de nardo, Buin, Peñaflor, P to, Linderos, La Granja, Calera de Tango, Mallo La Florida y Maipo, es San Bernardo, de Buin y te Alto, la cancha de sp Bernardo y el Observato nómico.

JUNTA DIRECTIVA DE PAVIM TACION

Se solicitan propuestas para adoquinado sobre conc las calles de:

LIRA, entre Delicias y Matta;
GALVEZ, entre Delicias y Alonso Ovalle.

Las propuestas se abrirán el 15 de Junio próximo 11 A. M., en la Intendencia.

Consultar bases y especificaciones en la Dirección cantarillado y Pavimentación, Delicias 1123, tercer pi riamente, de 2 a 5 P. M.

EL SECRETAR

LA UNION GREMIAL DE EMPLE Y OBREROS QUEDO FUNDAD ANOCHE

En el local de la UECH., se efectuó anoche una reunión entre representantes de empleados y obreros. La reunión fué presidida por el señor Francisco Hinojosa.

Después de tratar diversos asuntos de interés, se acordó nombrar un comité provisorio que tendrá a su cargo la confección del programa de trabajo de Gremial de Empleados ros, comisión que qued ta por los señores Hin odro Domínguez y C veda.

Finalmente se acord la huelga de los car Inglaterra, y sesionar próximo en el mismo

EL SUICIDIO DE LA MAÑANA DE AYER

EL JEFE DE LA SECCION TALABARTERIA DE LA FABRICA DE CARTUCHOS SE QUITA LA VIDA DE UN BALAZO

En la madrugada de ayer puso fin a sus días, trágicamente, el señor Gustavo 2.o Segura Pereira, jefe de los talleres de talaratería de la Fábrica de Cartuchos.

De este sangriento suceso no se tuvo conocimiento oportuno y sólo se vino a saber cuando llegó a esos talleres el segundo jefe don Guillermo Troncoso, quien dió en el acto la alarma.

Según este caballero, cuando entró a los talleres a eso de las 6 de la mañana, se encontró con el cadáver del señor Segura que estaba sobre el pavimento con una herida a bala en la boca.

Un revólver que tenía una vainilla estaba al lado del cadáver.

La impresión recibida por el señor Troncoso fué enorme e inmediatamente procedió a dar aviso a la superioridad militar, ya que el hecho había ocurrido en un establecimiento perteneciente al Ejército.

Ayer mismo se dió cuenta de este hecho al juez del crimen señor Darrigrandi, magistrado que ordenó que se tomaran las providencias del caso a fin de practicarle la autopsia correspondiente.

En los círculos del establecimiento indicado se estima que se trata de un suicidio y esta desgracia ha sido profundamente lamentada.

SE DESBOCARON LOS CABALLOS Y SE ESTRELLARON CONTRA EL TRANVIA

Y UN NIÑO, QUE IBA EN EL INTERIOR DEL COCHE, SUFRIO LAS CONSECUENCIAS DEL ACCIDENTE

Fué un accidente de graves consecuencias para la víctima.

El ciudadano Joaquín Molina, domiciliado en al calle de Nataniel estaba ocupado en poner los caballos a un coche de propiedad de don Carlos Santis.

En el interior de lcoche se encontraab un niño de seis años de edad llamado José Escobar Vergara bien ageno a sospechar la desgracia de que iba a ser víctima.

Quizás por qué causa los caballos se espantaron y salieron como un rayo llevando en pos el coche en cuyo interior iba el niño Escobar Vergara.

El hecho ocurría en la calle de Nataniel y los caballos sólo se detuvieron cuando se estrellaron con e ltranvía N.o 332, con las consecuencias que es de imaginarse .

Tan pronto como ocurrió el accidente las personas que se encontraban cerca se dieron cuenta de la desgracia, fueron en auxilio del niño, quien tenía graves contusiones en el cuerpo.

Guardianes de la 6.a Comisaría que fueron los primeros en llegar al sitio de la desgracia, se encargaron de enviar a la Asistencia Pública al niño, donde quedó hospitalizado.

Una vez que se supieron las causas de este accidente fueron puestos en conocimiento del juez del crimen de turno, señor Darrigrandi enel día de ayer.

El trágico acontecimiento de la calle de Chacabuco

EL OBRERO RICARDO HEVIA ES ASESINADO POR SU ESPOSA DESPUES DE UN GRAVE DISGUSTO HABIDO ENTRE AMBOS

Son días de tragedia. . .

A la consumación de los numerosos crímenes ocurridos en los últimos días y de los cuales hemos venido dando cuenta en estas columnas debemos agregar la tragedia ocurrida en la mañana de ayer en la calle de Chacabuco N.o 1181.

El vecindario de ese sector fué alarmado ayer con una fuerte detonación que se dejó sentir en el interior de la casa indicada y donde tenía su domicilio el ciudadano Ricardo Hevia con su esposa doña Isolina Jorqueyque.

Se trataba de un hecho de sangre que causó la más profunda impresión y que vino a poner fin a la vida del dueño de casa asesinado por su propia espposa.

A consecuencia de un disgusto habido entre ambos, Isolina empuñó un revólver e hizo fuego contra la persona de Hevia con tan trágicas consecuencias, que le causó la muerte en el acto.

Llamados por los vecinos que sospecharon en la realización de una tragedia se acercaron varios guardianes de la 7.a Comisario los que iniciaron en el acto las investigaciones.

Allí encontraron el cadáver de la desgraciada víctima y a pocos pasos a la esposa culpable que al ser interrogada confesó el hecho.

La víctima tenía 29 años de edad y la victimaria cuenta con esa misma edad también, y es de profesión artista, según el parte policial.

Después de tomadas las primeras declaraciones por la autoridad policial, se retiró el cadáver de Hevia que fué conducido a la Morgue a disposición del juez del crimen y la autora de la tragedia fué trasladada a la 7.a Comisaría para ser puesta más tarde a las órdenes del señor Darrigrandi.

La consumación de esta tragedia fué el tema de los comentarios de lo vecinos que estaban bien ajenos a sospechar lo que iba a ocurrir en esa casa de la calle de Chacabuco.

Ayer mismo fueron puestos los antecedentes de esta tragedia en conocimiento del juez, quien inició en el acto el sumario respectivo.

La Sección de Seguridad, que tuvo noticias de este hecho, apenas de ocurrido, dió comienzo a las diligencias para establecer las causas que lo produjeron a fin de ilustrar sobre el trágico acontecimiento al tribunal.

Hallazgo de un cadáver

En la mañana de ayer fué encontrado en la fábrica de vidrios ubicada en Vicuña Mackenna 1242, el cadáver de Juan Domingo López, empleado de ese establecimiento.

Se presume que la muerte de López se deba a un ataque repentino.

Cargos que serían injustos

El comandante de policía de Renca nos manifiesta que los cargos que se le hacen respecto de haberse apropiado de dos caballos, son injustos.

Y para este efecto comprueba que esos caballos están en su propiedad a pedido especial de su dueño, según una carta que tiene en su poder.

El incendio de la calle de San Antonio

El juez señor Darrigrandi ha continuado trabajando en la sustanciación del sumario que instruye para establecer las causas del incendio de la calle de San Antonio y que tuvo su origen en el local de la Compañía Sud-Americana de Electricidad.

Las personas que fueron detenidas por la policía y que eran empleadas de esa compañía fueron puestas en libertad a las pocas horas.

De orden del tribunal la Sección de Seguridad practica diversas diligencias que se mantienen en reserva.

Se ha dispuesto que comparezca al tribunal el gerente de la Compañía que en los momentos del siniestro se encontraba en Valparaíso.

Una niñita muere trágicamente

La 15.a comisaría dió cuenta ayer a la Sección de Seguridad de haber fallecido trágicamente una niñita de cuatro años de edad, llamada Lucrecia Bustos.

La pequeñuela se encontraba jugando con un revólver cuando éste se descargó, causándole una muerte inmediata.

El desgraciado suceso ocurrió en calle de Ampuero al llegar a Mapocho.

LA GONDOLA FUE CAUSA DE SU FALLECIMIENTO

TRAGICO RESULTADO DE UN ACCIDENTE OCURRIDO EN ROSAS ESQUINA DE ALMIRANTE BARROSO

Hace algunos días fué víctima de un accidente don Juan de Dios Jara Astorga.

En la calle de Rosas esquina de Almirante Barroso fué atropellado por la góndola 5510, gobernada por el chauffeur Amador San Martín Muñoz.

La policía que se impuso del accidente remitió a la víctima a la Asistencia Pública donde se diagnosticó que se hallaba en estado grave, pues el accidente le había originado serias contusiones.

Y su estado revestía tanta gravedad que dejó de existir a los pocos días.

Del fallecimiento del señor Jara Astorga se acaba de dar cuenta al juez del crimen correspondiente a fin de que se imponga de él y lo tome en cuenta en el sumario que se instruye al respecto a fin de no dejar impune el hecho.

FALLECIO A CONSECUENCIAS DE UNA CAIDA FATAL

Fué un hecho lamentable el que produjo la muerte del obrero Manuel Pérez y del que se dió cuenta al juez del crimen en el día de ayer.

Un accidente del que fué víctima en la calle de Exequiel Fernández, de la comuna de Ñuñoa, le privó de la existencia poco después de ocurrido.

Según la 13.a comisaría que fué la que inició las investigaciones respectivas, Pérez transitaba de a caballo por la calle indicada y al llegar a la Avenida Irarrázaval sufrió una caída de tan graves resultados que quedó exánime.

El dueño de la Panadería San Alfonso, que es el patrón de Pérez al imponerse de la desgracia de su empleado, lo recogió y después lo hizo trasladar a la Asistencia Pública.

Pero Pérez falleció en los momentos en que era trasladado a ese establecimiento.

Las personas que presenciaron la desgracia expusieron que la víctima iba en estado de ebriedad.

ENCONTRO LA MUERTE EN EL TREN

UN MAL ANTIGUO FUE LA CAUSA DE SU REPENTINO FALLECIMIENTO

Don Daniel Lara López viajaba en el tren de pasajeros N.o 24 que hace su carrera entre Cartagena y esta ciudad.

Lo acompañaban en este viaje sus hijos Juan y Constanzo.

El señor Lara se encontraba mal de salud. y ésta se reagravó tanto que falleció en el trayecto.

Es de imaginarse la impresión que causaría entre los pasajeros del tren al tener noticias del fallecimiento de Lara López.

Se dió cuenta de este hecho a los carabineros de los Ferrocarriles y constató la muerte el practicante de la Empresa don Ventura Ubilla.

El cadáver del occiso fué trasladado al Instituto Médico Legal a disposición de la justicia a fin de que se le practnque la autopsia médico-legal.

TURF

EL DOMINGO SE DISPUTARA EL REGLAMENTARIO "EL TANTEO" EN NUESTRO PRINCIPAL HIPODROMO

Base de la reunión del Domingo próximo en el Club Hípico es el reglamentario "El Tanteo", una de las pruebas más importantes que tienen reservados los productos de la nueva generación y que muchas veces viene a señalar el crack de lla.

El resto del programa es digno marco de la prueba clásica y es e esperar que nuestro principal ipódromo de carreras se vea el omingo bastante concurrido pues l programa bien se lo merece.

En la prueba clásico Decurión, l Peral, Kurichana y Nirvana son s competidores que ostentan más ítulos para hacer suya la valiosa recompensa. Seguramente El eral será el que arrastre con más impatías por su título de invicto por su victoria en "El Cotejo", ero en justicia hay que reconocer ue los otros rivales son dignos de l, Decurión se ha demostrado como un producto de valor y no hay ue tomarle en cuenta su performance en "El Cotejo" por la circunstancia de haber rodado a poco de partir. Kurichana viene de anarse "El Cotejo" de las hembras n buen estilo y por último Nirvana, que produjo una mala carrera en dicha carrera por el hecho de haberle dado una fatiga su jinete durante la prueba, y ue es tenida en gran estima en corral, cierra el grupo de os es de la prueba.

Son peligrosos Flemington y Glen ice y Monte Aguila que debuta en antiago con muy justa fama adquirida en Concepción, donde no se mpleó nunca para dar cuenta de potrillada de esa.

Inicia el meet una prueba de saltos que ha reunido numerosos inscritos, algo sumamente raro en carreras de esta naturaleza. Lenine, Barsaquito, Smart, El Buin, Highlander y Pircún son los oligarcas del lote y los aspirantes con más antecedentes para adjudicarse los $ 3.500.

El Diecisiete, Ordenador y Lockerbie, son los que tienen más títulos para aspirar a abandonar la categoría de perdedores en el premio Flapper que se disputará a continuación.

El ganador de la otra prueba para productos de dos años no ganadores debe buscarse entre Facchinero, Galette e Italiana que son los que han se han comportado mejor hasta la fecha.

A primera vista Nitchevo se destaca netamente por su carrera con Vaso de Oro en el premio Fi.

Pero el pupilo del Taltal lleva enemigos serios en Maremoto, Murga, Mi Nena y Chichita.

Sobre 1.100 metros se disputará la prueba que sigue al Tanteo y el encuentro entre Gin Cocktail, Tristán, Mistigris, promete ser sumamente interesante.

Siete competidores han quedado solamente en la sétima carrera, tambien sobre 1.100 metros y acertar con el ganador de ella es todo un problema, pues fuera de Kintrileo y Alderney, los demás son dignos rivales a los pesos que cargan.

Clausura la interesante reunión el premio Frondeur, sobre 2.400 metros, en que Digno II, Irlandés, Vaso de Oro, Macaulay y Perval se repartirán el favor del público.

PROBABLES MONTAS Y COMPETIDORES PARA LAS CARRERAS DEL DOMINGO EN EL CLUB HIPICO

1.a CARRERA.— 3.000 METROS
enine, 74, M. Perrin.
arsaquito, 69, C. Quezada.
mart, 69, J. Collao.
l Buin, 67, P. Sánchez.
ighlander, 64, S. Rojas.
olero, 63, Arm. Escobar.
ineral, 63, J. Aliste.
errocarrilero, 62, M. Valenzuela.
ircún, 62, C. Miranda.
varo, 60, F. Galleguillos.
arly, 59, J. Quezada.
agmar, 58, L. Ramírez.
uela Poco, 58, N. N.
.a CARRERA.— 1.100 METROS
ockery, 54, W. Fuentes.
l Diecisiete, 54, L. Torralba.
rdenador, 54, A. Gutiérrez.
rdenador, 54, C. Guerra.
on Berto, 54, L. González.
ura Clase, 52, P. Morales.
olipop, 52, N. Ramírez.
ierra Velluda, 52, G. Muñoz.
Podgoritza, 52, R. Olave.
Lockerbie, 52, L. Fuentes.
3.a CARRERA.— 1.100 METROS
Facchinero, 54, R. Olave.
Pilgrim, 54, G. Martínez.
Mentu Fe, 54, L. Torralba.
Claretts, 52, R. Olguín.
Clarette, 52, R. Olguín.
Italiana, 52, L. González.
Putsurancka, 52, W. Fuentes.
Trigésima 1.a, 52, R. Sepúlveda.
Melodía, 52, C. Santelices.
4.a CARRERA.— 1.600 METROS
Maremoto, 58, S. Villanueva.
Nitchevo, 57, C. Sagredo.
Mi Nena, 46, L. González.
Murga, [illegible] M. Lobos.
Pale[illegible], M. Vera.
La Mascotita, 54, Erto. Rebolledo.
Morockil, 54, L. Bravo.
Lady Ada, 51, W. Fuentes.
Jineta, 50, L. Aguilar.
Chichita, 47, O. Sepúlveda.
La Cloche, 47, N. N.
M. de Clermont, 47, C. Guerra.
Cursova, 45, P. Olguín.
El Trece, 45, R. Sepúlveda.
Manchego, 45, L. Torralba.
Tunca, 44, P. Silva.
Tafalia, 43, R. Rice.
5.a CARRERA.— 1.400 METROS
Baldwin, 54, C. Guerra.
Decurion, 54, V. Jara.
Nagazaki, 54, U. Ibarra.
El Peral, 54, L. González.
Monte Aguila, 54, A. Gutiérrez.
Flemington, 54, W. Fuentes.
Interview, 54; L. Fuentes.
Cayumangue, 54, L. A. Morgado.
Gran Jaime, 54, L. Bravo.
Nirvana, 52, H. Ramírez.
Kurichana, 52, E. Rebolledo.
Glenluce, 52, M. Vera.
Noche Triste, 52, C. Sagredo.
6.a CARRERA.— 1.100 METROS
Gin Cocktail, 58, J. M. Baeza.
Tristan, 56, E. Rebolledo.
Mistigris, 53, L. González.
Almanzor, 51, W. Fuentes.
Filisteo, 47, J. Guajardo.
Lanzafuego, 47, P. Silva.
Zapatilla, 46, L. Torralba.
Tronador, 45, C. Guerra.
Querella, 44, P. Olguín.
7.a CARRERA.— 1.100 METROS
Cáucaso, 55, J. M. Baeza.
Náufrago, 55, A. Gutiérrez.
Beau Nash, 54, L. González.
Larouse, 53, C. Guerra.
Kintrileo, 48, U. Ibarra.
Buen Día, 47, L. Torralba.
Alderney, 43, R. Sepúlveda.
8.a CARRERA.— 2.300 METROS
Digno, 58, E. Rebolledo.
Irdandes, 54, A. Gutiérrez.
Vaso de Oro, 54, H. Ramírez.
Indian Boy, 53, W. Fuentes.
Macaulay, 49, L. González.
Bandazo, 47, C. Guerra.
Zadorija, 45, P. Olguín.
Perval, 41, P. Silva.
Juglar, 40, M. Rojas.
La Décima, 40, R. Sepúlveda.

LOS TRABAJOS EFECTUADOS EN LA MAÑANA DE AYER EN EL CLUB HIPICO

(PISTA DE ARENA)

Kurichana
montada por un aprendiz movió a voluntad 1,200 metros en 1.19.

Zapatilla
montada por C. Guerra largó 1,000 metros en 1.4 3|5.

Brown
montado por S. Villanueva, trabajó una vuelta en 2.15 2|5.

Bluette
conducida por E. Rebolledo, pasó 1,000 metros en 1.6 4|5.

Agnes
manejada por H. Ramírez, pasó fuerte 1,600 metros en 1.46.

Castellamare
montada por el señor C. de Landa, largó 1,400 metros en 1.34.

Cáncaso
montado por V. Jara, movió 400 metros en 25.

Beau Nash
montado por L. González, atropelló 1,000 metros en 1.4 3|5.

Sin Sabor
montado por U. Ibarra, trabajó una vuelta y 200 metros en 2.29 3|5. En la primera vuelta marcó 2.15.

¿Pourquoi Pas?
montado pr L. Bravo, y **De Valera** por L. H. Huerta, pasaron 700 metros en 47. Llegaron iguales.

Palestro
montado por E. Rebolledo, pasó 1,600 metros en 1.50 3|5.

Aramayo
montado por L. Bravo largó 800 metros en 53 2|5.

L. J.
montada por L. Aguilar, pasó 1,000 metros en 1.7 2|5.

Mochuelo
montado por E. Rebolledo, largó 1,400 metros en 1.35 1|5.

Chichita
manejada por O. Sepúlveda pasó 800 metros en 53; después de un descanso repitió igual distancia en 51.

Maremoto
montado por S. Villanueva, pasó 800 metros en 53; completó la vuelta suave y repitió la misma distancia en 55 3|5.

Monjita
montada por un aprendiz largó 1,200 metros en 1.23.

Matachín
montado por L. González pasó a voluntad 1,400 metros en 1.34.

Macaulay
montado por L. González, trabajó una vuelta y 200 metros en 2.29; en la primera vuelta marcó 2.15.

Charmer
montado por H. Ramírez atropelló 800 metros en 53; después de un descanso repitió la misma distancia en 53 3|5; pero en ambas veces siguió hasta completar 1,200 metros cortos, para pasar fuertes las curvas.

Baldwin
montado por C. Guerra, y **Pretalia** por aprendiz, atropellaron 700 metros en 44 2|5 llegando iguales. Después de un descanso, repitió **Baldwin** la misma distancia acompañado de **Mucha Clase** -. 47 1|5, y ganó esta última, por un cuerpo.

La Pingüina
montada por un aprendiz, y **Mockery** pr W. Fuentes, pasaron 800 metros en 51. Ganó Mockery por un cuerpo.

Interview
montado por L. Fuentes y **Morokil** por aprendiz pasaron 1,400 metros en 1.35. Ganó el primero por varios cuerpos.

Nirvana
montada por Arm. Silva pasó a voluntad 1,200 metros en 1.22 3|5.

Janus
montado por L. Muñoz, trabajó 1,400 metros en 131 3|5.

Flemington
mnotado por W. Fuentes movió 600 metros en 39; completó la vuelta suave y repitió igual distancia en 42 1|5.

Percala
montada por un aprendiz, pasó una vuelta en 215.

Tristán
montado por un aprendiz movió 600 metros en 38 2|5.

Gran Jaime
montado por L. Bravo, pasó 1,400 metros en 1.35 2|5.

Paparrabias
montado por L. Muñoz, pasó fuerte 1,000 metros en 1.3.

Canción
montada por R. Rice, largó 1,400 metros en 1.31 1|5.

Mistigris
montado por L. González, pasó 1,000 metros en 1.5 4|5.

Vaso de Oro
montado por un aprendiz, trabajó una vuelta y 400 metros en 2.43 4|5; en la primera vuelta marcó 2.15.

Chalinga
montada por un aprendiz, liviano, atropelló 700 metros en 42 3|5.

Gineta
montada por L. Aguilar, largó 1,600 metros en 1.47 2|5.

Madeline
montada por W. Fuentes, pasó a voluntad 1,400 metros en 1.37 3|5.

Signorino
montado por P. Silva, atropelló 700 metros en 45 3|5; después de un descanso, repitió la misma distancia en 47 4|5.

Garete
montado por un aprendiz liviano, pasó una vuelta en 2.12 3|5.

Calderón
montado por L. Muñoz pasó 1,200 metros en 120; después de un descanso, repitió igual distancia en 1.24 3|5.

Lady Ada
montada por W. Fuentes, atropelló 600 metros en 39; después de un descanso repitió 700 metros en 47 2|5.

Masaniela
montada por L. Muñoz largó 1,200 metros en 1.22.

Colambrai
montado por un aprendiz, pasó 800 metros en 54.

Kandahar
montado por L. Fuentes, largó 1,400 metros en 1.37.

Indian Boy
montado por un aprendiz pasó una vuelta en los últimos 1,000 metros marcó 1.9 4|5.

Italiana
montda por L. González y
Don Berto
por P. P. Quezada, pasaron 1,000 metros en 1.7 3|5, llegando iguales.

Flor de Amor
montada por L. Muñoz atropelló 700 metros en 45.

Tartana
montada por aprendiz, largó 700 metros en 47 2|5.

Putsrancka
montada por W. Fuentes largó 1,200 metros en 1.23.

La Vedette
montada por W. Fuentes pasó 700 metros en 46.

LOS TRABAJOS EFECTUADOS EN LA MAÑANA DE AYER EN EL HIPODROMO CHILE

PISTA PESADA
(Mano del Chile)

Lantenac
montado por C. Santelices, pasó vuelta y 200 metros en 1.55; la primera vuelta en 1.41.

Shackleton
montado por C. Santelices, pasó 200 metros en 13; después de un descanso repitió 400 metros en 27.

Peña Blanca
montada por P. Olguín, pasó 500 metros en 33 1|5; después de un descanso repitió 600 metros en 39.

Eclipse
montado por M. Rojas y **Ronca**, por un aprendiz, pasaron 1,000 metros en 1.10.

Fullero
montado por C. Sagredo, pasó 1,000 metros en 1.7 1|5.

Morgiana
montada por E. Aguilera pasó 400 metros en 26 1|2.

María Vescera
montada por C. Sagredo, pasó 800 metros en 54 1|2; después de un descanso repitió 1,000 metros en 1.9 2|5.

PISTA PESADA
(Mano del Club)

Doddy
montada por L. A. Morgado, pasó 600 metros en 44 1|5.

Cayumangue
montado por C. Pombet, pasó una vuelta en 1.47 1|2.

Juglar
montado por M. Rojas, pasó una vuelta en 1.44 1|2.

Kelso
montado por R. Olguín, pasó 600 metros en 37 1|5.

Humorist
montado por L. A. Morgado, pasó vuelta y 1,000 metros en 2.53 4|5; la primera vuelta en 1.43 1|2.

Zadorija
montada por L. A. Morgado pasó

Hecatombe
montada por un aprendiz, pasó 400 metros en 24 2|5.

Querella
montada por P. Olguín, pasó 1,000 metros en 1.5.

PISTA LIVIANA

Peyuco
montado por J. Valencia, pasó 1,000 metros en 1.5 2|5.

Tiburoncito
montado por A. Villagra, pasó 1,000 metros al carrerón, en 1.8 1|2.

Almirita
montada por un aprendiz, pasó 600 metros en 38.

Facuo
montado por P. Olguín, pasó 600 metros en 40.

La Ratera
montada por M. Zúñiga y **Morza** por R. Ubilla, pasaron 800 metros en 51 1|5.

Rafaelita
montada por E. Aguilera, pasó 1,200 metros en 1.18 1|5.

Tritón
montado por P. Olguín y **La Perichole** por un aprendiz, pasaron 600 metros en 38 3|5.

L'Epatant
montado por un aprendiz, pasó 400 metros en 25; después de un descanso repitió en 25.

Sigma
montado por E. Cáceres, pasó 600 metros en 36 3|5; después de un descanso repitió en 36 4|5.

Jacobino
montado por un aprendiz, pasó 400 metros en 25 2|5.

Fronteriza
montada por E. Cáceres, pasó 600 metros a un carrerón, después de un descanso repitió 1,000 en 1.4 1|2.

Estrella del Cardonal
montada por C. Sagredo, pasó 400 metros en 25 2|5.

Dominó
montado por un aprendiz, pasó 400 metros en 26.
br e..:en etaoin shrdlu cmfwyp e vuelta y 400 metros en 2.14 4|5.

DEPORTIVO CLUB HIPICO

Como estaba anunciado, el Miércoles pasado se reunieron en el local de la Escuela "Luis Cousiño" (Tatersall), los socios y adherentes del Club Hípico Racing con el objeto de elegir directorio y darle mayor impulso a sus actividades.

A la hora anunciada de antemano, se encontraba totalmente lleno el local de la Escuela, abriéndose la reunión inmediatamente y pasándose enseguida a elegir directorio, el que quedó compuesto de la siguiente manera:

Presidente Honorario, señor Jorge Zamudio F.
Presidente: Carlos Rodríguez S.
Vice-presidente: Alberto Cabezas M.
Secretario: Baldomero Loyola R.
Capitán honorario, Joaquín Rodríguez S.
Capitán, Raúl Polanco.
Vice-capitán, Ignacio Yáñez.

Directores: Darío Vial, Juan Cavieres, Enrique Emeres, Enrique Polanco, Juan 2.o Vaccaro.
Polanco, Juan 2.o Vaccanro.
Utilitero, Manuel Núñez.

Se acordó que en aldelante el Club se denomine Deportivo Club-Hípico; pues se cuenta actualmente con un buen número de pedestres y se organizará una sección que dependerá del Club.

Los uniformes de la institución han sido donados por entusiastas jóvenes y se estrenarán cuando se inauguren las espléndidas canchas, con un amistoso y una fiesta deportiva.

Los clubs que desen practicar o concertar matchs en nuestras canchas, pueden solicitarlas al señor presidente. Av. Club Hípico 978.

"LA HUASCA"

Hoy a primera hora saldrá a la Circulación el N.o 611 de esta difundida revista hípica con un material gráfico de primer orden y lectura amena e interesante.

Su sumario es el siguiente:

El caso Perillan.— Samuelito (Editorial con el texto del fallo dado por el Hipódromo Chile).— Observaciones particulares sobre las carreras pasadas de ambos Hipódromos.— La reunión del Domingo último en el Club Hípico. —La reunión pasada del Hipódromo Chile.— Una vista al Haras Quilpué.— Un nuevo establecimien to de crianzas.— Memorias de De Neuter.— Cyllene.— Los jockeys chilenos en el Brasil con nuevos triunfos de Molina.-- Opción de los competidores del Hipódromo Chile.— Crónica selecta y abundante.— Noticias hípicas de provincias.— El turf en el extranjero. Las grandes carreras inglesas. —Las Dos Mil Guineas, etc.

EL DUEÑO DE UN FAMOSO RESTAURANT SANO DEL ESTOMAGO CON TANLAC

Dice un adagio más vale no tener qué comer, que no saber qué comer, y así le pasaba al distinguido señor don Adrián Sosa, propietario, quien, por las intimidades que menciona, era víctima de una terrible dispepsia que le hacía la vida triste y pesada. "Durante más de un año estuve bilioso y enfermo del estómago; nada podía digerir, no tenía apetito; la comida me causaba repugnancia y, por más que probaba los diversos platos que día a día me preparaban, diferentes y bien sazonados, nada me satisfacía, me parecía que nada tenía sabor. Si comía algo, me atormentaban los gases en el estómago y una pesadez horrible. No podía dormir y había perdido mi buen humor. Pero, afortunadamente, el Tanlac ha corregido ya todo esto; he recuperado mi excelente apetito, nada me hace daño y como con verdadero placer. El insomnio ha desaparecido por completo. Sinceramente recomiendo Tanlac a los que sufren del estómago, deseando que otros se alivianen de sus sufrimientos con la facilidad y poco costo con que yo me alivié. Es increíble lo que hace el Tanlac; sólo haciendo la prueba se convence uno".

ADRIAN SOSA

No necesitan comentarios estas entusiastas declaraciones del señor Sosa. El Tanlac está al alcance de todo el mundo. Se vende en todas las Boticas y Droguerías.

A base de extractos fluídos de quina, genciana, cáscara sagrada, berberis y careira brava.

LA REUNION DEL DOMINGO EN EL HIPODROMO CHILE

Interesante se presenta el programa que nos ofrece este hiódromo para su reunión del Domingo próximo al que sirve de base el clásico Punta Arenas sobre 1,500 metros en que participará un lote selecto, handicapea[illegible] en tal forma quet son muchos los que llevan una chance de primer orden.

Ardellón se destaca netamente del grupo de participantes pero lleva en su contra el hecho de correr por primera vez en esta pista, factor que puede sentir el hijo de Lart Reason. Quien Es? llega a la prueba con grandes aprontes a su favor pero lo mismo que Ardelión, hace su estreno en esta pista. Minué, Samuelito, Kelso y Leoncito son también bravas cartas y cualquiera de ellos puede hacer morder el polvo de la derrota al bravo pupilo de Cavieres si éste llega a estrañar la cancha.

D[illegible] principio al atrayente meet el premio Culiprin, sobre 1,200 metros, en que han concursado su inscripción 15 competidores handicapeados en una amplia escala de 16 kilos. Con todo, creemos que la prueba no sale de los pesados y L'Epatant, Bellatrixe, Peyuco y Tiburoncito, éste último por su carrera del Domingo pasado, son los que deben repartirse el favor del público.

El ganador de la segunda carrera debe buscarse, en nuestro concepto, entre Palisandra, Crimora, Cocodette, Zain y Masaniela, que son los que mejor han corrido últimamente.

Sumamente abierta es la tercera carrera en que Predilecta, Décima cuarta, Bat y Banderolo a los pesos que cargan se merecen.

Sobre 1,900 metros se disputará la cuarta carrera que tiene como principales cartas a Percala, Antu Chen, Glorius Day, si se resuelve por esta prueba y Fronteriza, siendo entre los nombrados la elección sumamente difícil.

En la prueba siguiente, a disputarse sobre 1,200 metros nos encontramos con que Glorius Day se encuentra anotado conjuntamente con la anterior, y tanto en una como en otra es rival que hay que tomar muy en cuenta. Entre los restantes Azpeitía, Canción. Pichardín, Palinco y Querella son grandes cartas.

La prueba de clausura cuenta como principales competidores con Flingot, Lloyd George, Anémona y Cipango.

PROBABLES MONTAS Y COMPETIDORES PARA LAS CARRERAS DEL DOMINGO EN EL HIPODROMO CHILE

1.a CARRERA — 1,200 METROS
L'Epatant 60, E. Cáceres.
Bellatrixe 55, T. no corra.
Peyuco 54, N. N.
Zumbido 53, G. Muñoz.
Kid 52, O. Marín.
Milonguita 51, L. A. Morgado.
Tiburoncito 51, C. Guerra.
Jorquera 50, J. Guajardo.
Marroquí 50, L. Guzmán.
Brial 49, C. Sagredo.
Est. del Card. 49, R. Olave.
Almirita 45, J. Pinto.
Idria 45, O. Sepúlveda.
Eclicse 44, M. Rojas.
Ravachol 44, J. Carrasco.
2.a CARRERA — 1,200 METROS
Náutico 60, C. Pombet.
Dominó 58, E. Cáceres.
Palisandra 54, C. Sagredo.
Crimora 53, R. Hernández.
Shakleton 53, L. A. Morgado
Khiber 51, T. no corra.
Majadera 51, A. Gutiérrez.
Cocodette 50, N. N.
Buena Seña 48, R. Allen.
Morza 48, H. Guajardo.
Jettatura 45, N. N.
Marcola 44, O. Sepúlveda.
Zain 44, J. Pinto.
Masaniela 44, C. Muñoz.
Tritón 43, P. Olguín.
Byron 42, M. Rojas.
3.a CARRERA — 1,200 METROS
Predilecta 62, J. Vergara.
Casual 54, T. no corra.
Décima IV 54, R. Sepúlveda.
Bat 54, C. Guerra.
Banderolo 52, C. Sagredo.
Regalada 50, L. Guzmán.
Mochuelo 49, L. Bravo.
Job 46, P. Olguín.
Kerry 46, N. N.
La Ratera 45, H. Guajardo.
Grenoble 44, N. N.
Divorciada 43, C. Muñoz.
4.a CARRERA — 1,300 METROS
Percala 60, M. Núñez.
Antu Chen 55, S. Villanueva.
Glorius Day 56, J. Guajardo.
María Vescera 50, C. Sagredo.
Fronteriza 48, C. Guerra.
Foch 45, R. Sepúlveda.
Castor 44, J. Pinto.
Lantenac 43, L. Muñoz.
Copa de Oro 42, L. Torrealba.
5.a CARRERA — 1,200 METROS
Azpeitía 60, T. no corra.
Canción 58, M. Vera.
Glorius Day 56, N. N.
Fullero 55, A. Zúñiga.
Pichardin 53, M. Zúñiga.
Zan 52, C. Sagredo.
Palinco 50, C. Guerra.
Tritón 50, C. Santander.
G. Prim 49, J. Pinto.
Guira 47, P. Olguín.
Querella 45, R. Sepúlveda.

6.a CARRERA — 1,500 METROS
(CLASICA)
Ardellón 63, H. Ramírez.
Minué 58, N. Ramírez.
Samuelito 54, U. Ibarra.
Sigma 52, E. Cáceres.
Gran Bonetón 51, T. no corra.
Náufrago 51, A. Gutiérrez.
Kelso 47, J. Pinto.
Leoncito 46, C. Guerra.
Serenísima 45, R. Sepúlveda.
¿Quién es? 43, P. Silva.
Yokoska 42, T. no corra.
Notoria 40, N. N.
7.a CARRERA — 1,200 METROS
Scut 58, C. Sagredo.
Facuo 56, N. N.
Flingot 55, C. Pombet.
Artagnan 53, R. Ubilia.
Cursova 53, N. N.
Jacobino 51, E. Cáceres.
Lloyd George 51, N. N.
Anémona 50, M. Rojas.
El Godo 50, L. Fuentes.
Cecilita 49, O. Marín.
Cipango 46, R. Rice.
Full 46, J. Pinto.

Coñac
TONICO HERCULES, BOTELLA $ 3.10
Anís E. Mono, botella. . . . . . $ 4.50
Anís Don Quijote, botella. . . . $ 7.50
Biter, botella. . . . $ 4.50
Jerez especial, botella desde. . . . $ 3.40
Oporto Casalla, extra fino, botella $ 4.50
Vermouth Torino, botella. . . . . $ 4.80
Sidra Alfonso XIII, botella. . . . $ 4.80
Pisco Pastilla, botella larga. . . $ 4.00
Vino Lontué Burdeos, botella. . $ 1.00
Vino Blanco Familia, botella . . . $ 1.10
ANTIGUA
Casa Giordano
Puente 686-692, casi esquina de Rosas
TELEFONO 1242

BUICK CANADIAN
en perfecto estado, modelo 1923, turismo, tipo Standard, 5 asientos, se vende sin intermediarios, por viaje a Europa.
CASILLA 3907
M—7

CRIE UD. MISMA A SU HIJO
GALEGACTOL
M. R.
PRODUCE UNA SECRECION LACTEA ABUNDANTE
A BASE DE GALEGA, NUEZ VOMICA, SALES DE CAL Y HIERRO

"El Progreso Latino Americano"
Revista Internacional de Comercio organizada por Decreto del Ministerio de Hacienda de Chile
Número extraordinario de Panamá
Se avisa al comercio e industriales de Chile que el número 12 de "EL PROGRESO LATINO - AMERICANO", que aparecerá en el próximo mes de Junio, estará dedicado a la República de Panamá, en celebración del Primer Centenario del Congreso de Bolivar. Será un número de más de 150 páginas, cuyo material gráfico y literario ha sido suministrado por el Gobierno de Panamá, quien contrató la Edición, y que circulará vastamente tanto en el país como en el extranjero.
Se aceptan avisos de Chile para esta edición extraordinaria, hasta el día 15 del corriente.
Dirigirse a las Oficinas de la Revista:
MORANDE 291 — OFICINAS 57 Y 59

LOS JUEGOS FLORALES DEPORTIVOS SE REALIZARAN EL 12 DE MAYO EN EL TEATRO MUNICIPAL

Un verdadero acontecimiento deportivo-social será sin lugar a dudas, el festival que viene organizando el Cuerpo de Excursionistas Jorge Matte con motivo de los Segundos Juegos Florales Deportivos que se llevarán a efecto el 12 del presente mes en el Teatro Municipal.

Nuestros poetas e intelectuales que han intervenido en el Concurso, han glorificado al deporte en sus diversos aspectos y los himnos y canciones que han obtenido los premios de honor son trabajos de bastantes méritos literarios.

En la velada que se leerán estos trabajos actuarán los mejores elementos artísticos que actualmente se encuentran en esta capital y el programa confeccionado es por demás atrayente.

FOOTBALL

LAS REUNIONES DE LA DECANA EL PROXIMO DOMINGO

SE VERIFICARAN IMPORTANTES LANCES POR LAS COMPETENCIAS OFICIALES

Mucha atracción ofrecen para el próximo Domingo los diversos campos de juego de la decana, principalmente aquellos en donde enfrentarán varios de los más aguerridos exponentes de las series República y Chile.

GIMNASTICO v. CINCO DE ABRIL Y BENJAMIN DAVILA v. JORGE Y POR LA COPA REPUBLICA

A estas dos parejas les corresponderá medirse por la Copa República, conjuntos que, con los importantes refuerzos que han introducido en sus filas, quedan en condiciones de figurar con éxito al lado de cualquier elenco de cartel.

El primer match se jugará a las 3.45 P. H. en la cancha del Santiago ,y el último, a la misma hora en la cancha de la Escuela de Medicina.

BORGOÑO v. CARIOCA, Y SOL DE MAYO v. GREEN CROSS POR LA COPA CHILE

En igual fecha les toca medirse a estas parejas, cuyos antecedentes corren paralelos con el entusiasmo y ardor que saben gastar en cada una de sus presentaciones.

Los dos encuentros, entre el Borgoño y el Carioca; y el que habrá de sostener el Sol de Mayo con el Green Cross, reunen condiciones suficientes para satisfacer holgadamente al experto más exigente.

Todos estos matchs se iniciarán simultáneamente a las 3.45 P. M. en la cancha 2 del Estadio Policial, y en el campo de juego del English, respectivamente.

PRAT v. ESCUELA DE ARTES, Y RAAB RECOLETA v. LA CRUZ POR LA COPA M. SCHMIDT

De mucha importancia son también estos encuentros para el desarrollo de la serie Schmidt. Las performances que han estado exhibiendo últimamente todos ellos y la resistencia extraordinaria de que hacen gala en cada nueva presentación, permiten augurar jugadas de verdadero mérito y encuadradas en la técnica del popular deporte.

Ambos lances empezarán a las 3.45 P. M., en la Escuela de Artes el primero y en el Patronato San Ramón el segundo.

SANTIAGO v. U. D. ESPAÑOLA POR LA COPA CHILE

El lance que sostendrán los equipos recoletanos y español, reviste todos los años caracteres de gran importancia, pues es de suma importancia para el futuro del campeonato de la Copa Chile.

Siempre ha existido entre estos dos excelentes equipos cierta rivalidad caballeresca, que hace que el día que se enfrentan en los campos deportivos, congregan a gran número de aficionados.

Servirá, pues, este partido como aperitivo para los entusiastas admiradores de los campeones de la asociación en los lances que se efectuarán por la competencia oficial.

En la mañana jugarán los 3.o y 4.o equipos y como preliminar en la tarde, los segundos de ambas instituciones con sus respectivas competencias.

COMITE DEPORTIVO FERROVIARIO DIRECCION GENERAL.— Cita al Consejo de este comité para hoy, a las 6.30 P. M., en Moneda N.o 929.

WANDERER INFANTIL II v. CARIOCA INFANTIL II.— Este match oficial por la segunda serie A de la Liga Infantil se efectuará el Domingo, a las 9 A. M., en la cancha Magallanes.

LA EXCURSION DEL LOMA BLANCA F. C. A BARRANCAS.— Con el objeto de cumplir con el programa fijado en la temporada y aceptando la invitación ya hecha por el Santa Corina de Barrancas, el Domingo se trasladarán a esa localidad los dos equipos superiores de este club.

El punto de partida será San Pablo esq. Blanqueado.

WANDERER INFANTIL III v. CARIOCA INFANTIL III.— Este match se jugará mañana Sábado, a las 3 P. M., en la cancha Independencia N.o 2, Callejón del Guanaco frente a Av. Hipódromo Chile.

STAR VALPARAISO v. BREMEN.—A las 2 P. M. del próximo Domingo jugarán amistosos los tres equipos de estos clubs. Los jugadores del Star Valparaíso se reunirán a la 1.30 P. M., en Av. Irarrázaval 042.

WELLINGTON 1.o VERSUS J. MANUEL INFANTE F. C.— Esta partida por el Campeonato de Apertura de la Asociación Deportiva de Providencia se verificará el próximo Domingo en la cancha de la Liga.

Dolores de Cabeza Causados por Resfriados

El Laxativo BROMO QUININA alivia el dolor de cabeza Cortando el Resfriado. Es un remedio eficaz y probado. La firma de E. W. GROVE se halla en cada cajita.

Quinina 0.032 Gramo ● Aloe 0.0054 Gramo
Acetanilida 0.097 " Excipiente Q. S.
Paris Medicine Co., St. Louis, E. U. de A.

LA GRAN CONTIENDA DEL PROXIMO DOMINGO EN EL ESTADIO POLICIAL

EL BRIGADA CENTRAL ENFRENTARA AL EQUIPO DE CHUQUICAMATA

Con mucho interés ha sido recibida, en nuestros círculos deportivos, la realización de la brega que han concertado los poderosos conjuntos del Brigada Central de esta capital y Corre-Vuela de Chuquicamata, para el Domingo próximo, la que tendrá por escenario la cancha principal del Estadio Policial, ubicado en la Avenida Mapocho frente a la Avenida Cumming.

Para este lance, el presidente de la Federación de Football de Chile, señor Carlos Cariola, ha donado un valioso trofeo.

Se mantiene latente aún la performance desarrollada el Domingo pasado por el cuadro visitante frente al elenco de los españoles, efectuando acciones que llamaron justamente la atención de los numerosos asistentes al encuentro aludido, a pesar de que sólo habían llegado la víspera, aún no repuestos del match que habían sostenido con el poderoso conjunto del Cemento Melón, al cual venció por la cuenta mínima.

En el curso de la semana, los jugadores se han sometido a un riguroso entrenamiento, a fin de desarrollar el máximo de eficiencia de que son capaces, ante el poder de los policiales, a los cuales le presentará ruda batalla.

Por otra parte, de todos es conocida la potencia del cuadro de honor del Brigada Central, elenco que ha sabido mantener firme su prestigio poderoso y eficiente.

Los componentes de este equipo han estado preparándose bajo la dirección inteligente de un conocido entrenador, por lo que se presentarán a la palestra debidamente entrenados.

En estas condiciones, estamos seguros que ambas escuadras harán una presentación digna de sus antecedentes

Los clubs contendores han ofrecido la dirección de este encuentro al árbitro señor Carlos Fanta.

La reunión empezará a las 2 P. M., con el encuentro entre los cuadros infantiles del Britania de Chuquicamata y el Santiago, lance que será de tanto interés como el de fondo, ya que el primero, con su presentación en Santa Laura, del Domingo pasado, dejó de manifiesto ser uno de los más poderosos que han actuado en nuestros fields, y el Santiago no le va en zaga, pues es uno de los más fuertes de la capital en esta categoría.

Los Sports

Hoy, a la hora de costumbre, será entregado a la circulación el número 165 de este semanario nacional, con un abundante material de lectura, tanto nacional como extranjero y numerosas fotografías de palpitante actualidad deportiva. El sumario es el siguiente:

Emocionante llegada de los 400 metros vallas del último torneo. (Gran portada). Desde Nueva York. Loayza. — Nuestro concurso. — Los encuentros del Domingo último. — El Apalus. — La censura. — Atletismo nacional. — La descentralización del football y la Liga de Talca. — Los juegos florales deportivos se realizarán el 12 de Mayo en el Teatro Municipal. — Breve impresión general sobre el Campeonato Sudamericano desarrollado en Montevideo, correspondencia de Buenos Aires por Carlos Pérez Correa. — Los atletas peruanos regresan a su patria. — El football chileno, comparación rápida. — Los clásicos campeonatos de Mayo. — (Página central) — Los deportes en Osorno. — En el mundo del boxeo. — Vicentini y Walls, pierden el tiempo en diez rounds. — Otras informaciones. —El Club de Gimnasia Científica en su tercer año de vida. — La preparación de los atletas por el profesor Oscar N. García. — Ciclismo. — De cómo y por qué fuí eliminado de la Delegación Atlética a Montevideo, por César Reyes. — El rey de la fuerza.

Liga Infantil de Foot-ball

Se comunica a los clubs que tengan más de un equipo en una división que deben enviar antes de que alguno de los equipos juegue su primera partida oficial, la calificación de los equipos con sus jugadores, por escrito.

—Se ha fijado como plazo para recibir las notas en que según el artículo 24 de los reglamentos los clubs pueden solicitar fechas libres, hasta la sesión del próximo Martes.

—El Consejo se reunirá hoy, a las 9 P. M., en la secretaría del Magallanes, Independencia 1499, a fin de ocuparse de la elección de algunos miembros que deben integrar el directorio y de asuntos varios.

El directorio sesionará a continuación para despachar varios asuntos pendientes y fijar las partidas para el próximo Jueves.

ASOCIACION DE FOOT-BALL DE SANTIAGO.— En conformidad al acuerdo adoptado por el Directorio, hoy Viernes, a las 8 P. M., se dará por cerrada la lista de adherentes para la manifestación que mañana Sábado se ofrecerá al extesorero señor Julio Ruiz. En consecuencia, se previene a los señores delegados que deberán concurrir oportunamente a la Secretaría, Bandera 542, a fin de tener derecho para participar en ella.

EXCURSIONISMO

FEDERACION DE EXCURSIONISTAS Y EXPLORADORES DE CHILE. — Cita a sesión de Consejo para hoy a las 9 P. M. en Arturo Prat 783.

CUERPO EXCURSIONISTA SANTIAGO. — Muy pronto esta colectividad cumplirá ocho años de intensa labor, tanto deportiva como social.

A fin de celebrar dignamente este aniversario, el comisario de bienestar, señor Carlos Cerda P., ha convocado a una reunión para mañana a las 9.30 P. M. en la secretaría, Carmen 96, a la que se ruega se sirvan concurrir los socios que se indican a continuación:

Carlos Briones L., Armando Paulsen P., Lisandro Rubio L., Alfredo Galleguillos, Carlos Martínez H.

El Domingo próximo tendrá lugar la cuarta y última rueda por el con gran éxito está desarrollando el campeonato de tiro al blanco que comisión de bienestar. El certamen se iniciará a las 3 de la tarde, por lo que se nos pide rogar a los señores socios se sirvan concurrir con toda puntualidad.

CICLISMO

UNION CICLISTA DE CHILE. — Cita a junta general extraordinaria de delegados para hoy a las 9 1|2 P. M. en Bandera 542.

CLUB CICLISTA ARCO IRIS. — En sesión celebrada el 5 del presente, se tomaron los siguientes acuerdos:

1.o Efectuar el campeonato interno del Club el Jueves 13 del presente, con el siguiente programa:

1.a carrera, 2,000 metros, para infantiles.

2.a carrera: 3,200 metros, para novicios.

3.a carrera: 4,800 metros, para 3.a categoría.

4.a carrera: 4,800 metros, para segunda categoría.

5.a carrera, 6,000 metros para primera categoría y campeones.

6.a carrera: 20,000 metros, con 5 llegadas, para todo competidor.

7.a carrera: 4,000 metros, persecución.

2.o Dar como estímulo en cada categoría, un diploma que acredite al corredor como campeón en su categoría y comisionando desde luego al señor Raúl San Martín para que los adquiera.

3.o Nombrar de jurado a todo el directorio, reintegrándolo con los señores Eulogio Bermejo, Claudio Rodríguez, Luis Zaffiri y Manuel Macías.

4.o Por último, se acordó efectuar la carrera por camino el 21 de Mayo y sirviendo este aviso a los señores corredores para que se entrenen.

LAWN-TENNIS

CAMPEONATO DE VERANO.— Este campeonato fué instituído el año 1925 por la Asociación de Lawn Tennis de Chile, para jugadores de 40 o más años de edad pertenecientes a todos los clubs de Chile, y cuya organización encargó a la Société Francaise de L. T.

Dicho torneo tuvo lugar el año pasado en las hermosas canchas del tennis francés, ubicadas en el Parque Cousiño y obtuvo el más franco éxito, jugándose la final entre los dos hábiles "veteranos" señores Luis Harnecker y José Dalgalarrandó, venciendo el primero después de una brillante partida.

Este año el encuentro reviste especial interés, pues sabemos que varios nuevos competidores tomarán parte en él. Más aún, distinguidos tennistas de Valparaíso, Viña del Mar y Concepción han solicitado su inscripción, aprovechando los días festivos de los Viernes 21, Sábado 22 y Domingo 23 de Mayo próximo, en que se jugarán todas las partidas, debiendo tener lugar la final el día 23 a las 11 de la mañana.

La Asociación de L. T. de Chile ofrece, como el año anterior, una valiosa copa para el ganador del Campeonato de Veteranos, y la Sociedad Francesa de L. T., un objeto de arte como segundo premio.

Las inscripciones se recibirán hasta el Lunes 17 en la 'Ville de Londres'', Ahumada 301, o por correo a casilla 3893. El valor de la inscripción es de $ 10.

ATLETISMO

RENUNCIA DE UN DIRIGENTE. —El señor José Luis Fuenzalida, presidente del Pietro Dorando, ha dirigido una nota a la prensa, presentando su renuncia, en el carácter ideclinable del cargo que ocupa.

Ha tomado esta medida por no encontrar en el Pietro Dorando un directorio responsable con quien entenderse, desde el momento que a juicio del señor Fuenzalida no existe organización alguna en este Club y es dirigido por un profesional.

El señor Fuenzalida formará parte del Club Pedestre Los Gladiadores.

CITACIONES

Loma Blanca F. C.—Junta general extraordinaria para hoy, a las 8.30 P. M., en Santo Domingo N.o 2995.

Unión Chilena F. C.—Junta general extraordinaria para hoy, a las 8 P. M., en Chacabuco 79, casita 13.

Independencia Juvenil F. C.—Junta general para hoy, a las 8 1|2 P. M., en Independencia 1296.

Conquistador F. C.—Junta general para hoy, a las 8 P. M., en 10 de Julio 769.

Golden Star F. C.—Junta general para hoy a las 7.30 P. M., en el local de costumbre.

Deportivo Deutsche Reich.—Junta general para hoy, a las 8 P. M., en V. Manuel 1031.

Morning Star Infantil F. C.—Junta general para hoy, a las 8 P. M., en Maruri 522.

Unión de Caldereros F. C.—Junta general para hoy, a las 8 P. M., en Catedral 4198.

Chile Atlético F. C.—Junta general para hoy, a las 8.30 P. M., en San Francisco 1026.

Deportivo Social Río de Janeiro. —Junta general extraordinaria para hoy, a las 9 P. M., en Manuel Montt.

Borgoño Infantil.—Junta general para hoy, a las 8 1|2 P. M., en Bandera 755.

Manuel Acevedo F. C.—Junta general para mañana, a las 6.30 P. M. en Edison N.o 4332.

Deportivo Los Loros.—Junta general para hoy, a las 8.30 P. M., en la secretaría.

Tabla: Elección de Directorio.

LA CONFEDERACION DEPOR DE CHILE Y LA ELECCION NUEVAS AUTORIDADES

Conforme al acuerdo de una de las últimas reun Consejo Directivo de esta entidad, el próximo Viernes 14 cederá a la elección de nueva Mesa Directiva.

La Secretaría nos pide rogar a las ramas jefes del recomienden la asistencia a este acto a sus representan el Consejo, dada la importancia que tiene la citación rencia.

BASKET-BALL

LOS LANCES DEL PROXIMO MINGO DE LA DIRIGENTE LO

SE VERIFICARAN EN LA CANCHA STA. LAURA EN LA

Interés se nota en los círculos basgetbolísticos por concurrir a los importantes encuentros que ha fijado la Asociación de Basket Ball de Santiago por las semi finales del campeonato de apertura que viene organizando desde hace varias semanas la dirigente santiaguina.

Los matches en referencia se llevarán a efecto en la cancha que posee la Unión Deportiva Española en el Estadio Santa Laura y que se encuentra en inmejorables condiciones.

El Domingo a las 9 A. M. ante el árbitro señor Maurin, se presentarán los segundos equipos de los Clubs Unión Deportiva y Downey.

A las 10 A. M. jugarán los equipos Internacional I con Manuel Concha I, los que al llamado del árbitro señor Férez se alistarán como sigue:

Internacional I

Toro Fantinatti
Pau Primard López
O
Quintana Rubilar Soto
Galleguilos Arellano
Manuel Concha I

Estos equipos se presentarán con los siguientes jugadores suplentes: Valpreda, Carrasco y Leiva, por el Internacional y Figueroa y Carrasco por el Concha.

Ambos cuadros se han entrenado esmeradamente para con mayor cohesión en sus presentarán reforzados elementos.

A continuación actuar meros equipos de los C. A. y Unión Deporti los cuales se presentar gue al llamado del ár Erasmo López:

Y. M. C. A. I

Urzúa Retama
Stutz Lindon
O
Pérez Planes E
Cirio Alvarad
Unión Deportiva

Estos equipos cuentan ber con brillante victoria mos seguros que no se fraudados las expectativ tros aficionados al conc senciar los interesantes que anunciamos más arr

El progreso del Bask está haciendo notar de ra segura, pues en la rada actuarán cuatro que cuentan con dos uno, lo cual viene a interés que ha desperta pular deporte en nuestra

Como apuntadores, y directores de cancha, signados los señores: noso y Collarte.

EL MATCH FEMENINO DE MAÑANA ENTRE EL GATH Y CHAVES Y EL JORGE MATTE. — Mañana se verificará en el campo deportivo del Cuerpo de Excursionistas Jorge Matte, la partida de basket ball entre los primeros equipos femeninos de los clubs Gath y Chaves y Jorge Matte, por la disputa del trofeo que llev el nombre del último de los clubs mencionados.

Como ya lo hemos dicho, un match de esta naturaleza se verifica por primera vez en nuestro país, y es por ello que reina verdadero interés sobre el particular.

Se verificará a las 4 P. M en la cancha ya indicada, ubi calle Concepción 1365, es libre.

CENTRO DEPORTIVO MIN FRANKLIN. — Cit de entrenamiento para bién para el Sábado de tarde. Se ruega la asisten de costumbre.

INSTITUTO Ortopédico Alem

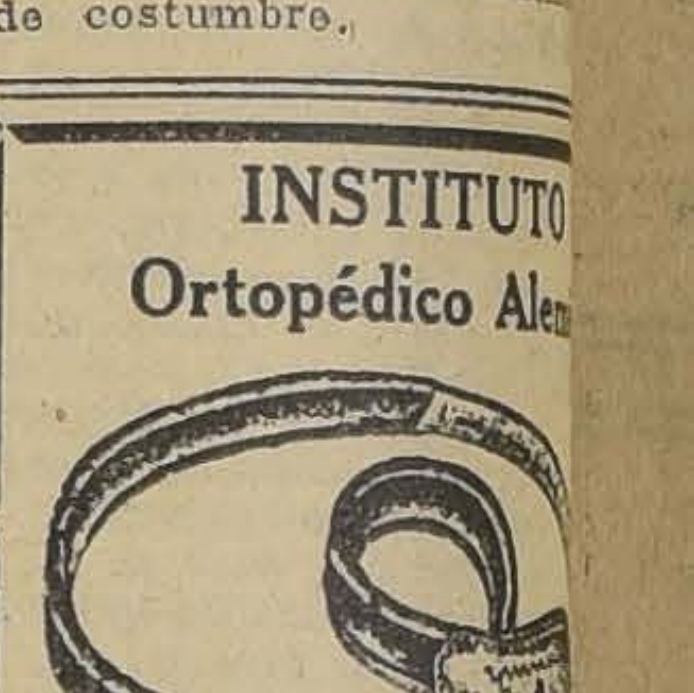

HERNIAS - QUEBRA
Bragueros de difere tentes, pelotas rellen masa de glycerina aprop ra todas las hernias, Manos, Brazos y Pierr ciales según los adelantos de la cie
Instituto Ortopé Alemán
San Antonio 546 — SAN Casilla 3494

BOX

CON UN BUEN PROGRAMA SE BENEFICIAN ESTA NOCHE LOS DORLY

LA VELADA SE EFECTUARA EN EL TEATRO POLITEAMA

Esta noche se llevará a efecto en el Teatro Politeama, una función de beneficio organizada por Los Dorly, artistas de reconocida popularidad en los círculos pugilísticos, pues han actuado en varias funciones organizadas por elementos de nuestro mundo boxeril.

El programa confeccionado para esta noche, es de primer orden y en él actuarán los más sobresalientes elementos artísticos y boxeriles.

Los mejores artistas del Circo Inglés a cuyo conjunto pertenecen estos artistas, actuarán esta noche, ofreciéndose así, un programa novedoso para el público del barrio Estación.

En la tercera parte, que será la pugilística, actuarán: Francisco Ibáñez, Pedro Varas, Gmo. Adasme, los luchadores Ignacio Sepúlveda y Mario Constantino y varios otros.

Los precios de las localidades serán populares.

PRUEBE UD. LOS CIGARRILLOS
CORRIENTES ORO ESPECIALES
20 cts 40 cts
M. R.
Cabeceados Papel MAIZ
CIA CHILENA DE TABACOS

Aliro González B. C.

Este Centro prepara para el Sábado próximo una velada en honor de su presidente honorario.

Habrá interesantes matchs entre elementos de los principales centros de box y algunos números de variedades.

CENTRO DEPORTIVO BENJAMIN TALLMAN.—Junta general.— Para esta noche, a las 9 P. M. se cita a sesión de junta general a todos los socios del Centro Benjamín Tallman, con el objeto de tratar en forma especial lo relacionado con los arreglos del local.

EDUARDO MACHANDON versus JUAN IPINZA.—Un buen carnet de peleas se efectuará mañana en el cómodo Gimnasio Medidores cuyo local está ubicado en calle de San Pablo 1670 que tendrá como base el match revancha entre los pesos medio-liviano Juan Ipinza y Eduardo Machandon.

El primer semi-fondo lo sostendrán los amateurs pesos gallos Jacobo Riffo del Rafael del Canto y Manuel Durán del Medidores. El otro encuentro será entre los mosca Domingo Ulloa del Medidores y Manuel Leppe del Arturo Prat, pelearán cinco rounds.

Buenos preliminares completan este interesante programa.

CENTRO BOXERIL LOS SPORTS —La velada pugilística de mañana en este Centro promete un éxito halagador, dada la calidad de los muchachos que por los campeonatos internos actuarán.

Sólo dos peleas no tienen ese objeto; pero, por eso, no dejarán de interesar a los asiduos concurrentes a las veladas del Centro de la calle Diez de Julio 1515.

En las eliminatorias internas, actuarán:

En la categoría peso mínimo, semi-final, Manuel Miranda versus Oscar Macchiavello; y Alberto Diset versus Humberto Guzmán.

Por el peso gallo: Germán Cárter versus Luis Araya. Reserva: Guillermo Salinas.

Por el peso liviano: Alberto Castro, versus Víctor Oyola. Reserva: Carlos Ponce.

Los dos primeros preliminares serán: Guillermo Ravanal, particular, versus Eduardo Hernández, de Los Sports; y Roberto Pérez, del H. Rojas, versus Manuel González, de Los Sports.

Aviso a mis amigos y al público

que me honró con su confianza durante el tiempo que desempeñé el puesto de Gerente en la Sociedad Pompas Fúnebres La Central, que desde el 1.o de Enero del presente año me he retirado de esa Empresa renunciando a ese cargo.

Me he establecido por mi cuenta adquiriendo la Empresa de Pompas Fúnebres LA SANTIAGO, ubicada en CALLE SAN DIEGO N.o 15 y cuento con todos los elementos necesarios para atender en forma correcta y en condiciones que ninguna casa del centro me podrá competir.

Atiendo personalmente.

Carlos Valenzuela Silva — San Diego 15 — Teléfono 2653, propietario.

M—8

ELIECER ORTEGA Y WILLIE MURRAY PELEAN MAÑANA EN EL HIPPODROME CIRCO

ESTOS PROFESIONALES SE HAN SOMETIDO A UN SEVERO ENTRENAMIENTO

El match de mañana en el Hippodrome Circo es seguramente uno de los encuentros de mayor interés que se han ofrecido en estos últimos tiempos, pues para asegurar esto no hay más que considerar los méritos de los combatientes y lo equiparado de sus condiciones de boxeadores.

Willie Murray y Eliecer Ortega son en la actualidad dos de nuestros mejores hombres del peso medio, habiendo demostrado esto en repetidas ocasiones que han cruzado guantes con hombres de cartel.

Ortega al vencer a Saturnino Guzmán confirmó su prestigio adquirido en Buenos Aires y Montevideo, donde venció a los mejores hombres de la categoría superior, tales como Sotelo, uruguayo; Viotti, italiano; Leo Maynard, francés; Seppel Pirtz, alemán y varios otros.

Cada una de estas peleas han sido para Ortega la demostración más evidente de sus facultades, y ha logrado formarse una situación expectable dentro del ambiente pugilístico de Sur-América.

Los preliminares del match de mañana serán de bastante interés, pues otra cosa que la empresa no descuida es este detalle.

Fuera del match preliminar a seis rounds, el de semi-fondo será confiado a 'Firpito", el profesional porteño que el Domingo pasado en los Campos de Sports de Ñuñoa venció por K. O. técnico a John Bull, revelándose como un profesional de indiscutibles méritos.

Las localidades para el match de mañana están a la venta en las boleterías del Hippodrome Circo, desde hoy en la mañana, habiendo ya sido reservados varios rings de primera fila.

WILLIE MURRAY EN UNO DE SUS ENTRENAMIENTOS

ESTA NOCHE LLEGAN LOS PUGILISTAS CHILENOS

Por el expreso de la noche llegarán hoy a la Estación Mapocho, los aficionados chilenos que participaron en la selección Sur Americana para el Campeonato Pan Americano de Box.

De nuestros representantes, sólo Veloso quedará en Argentina para disputar este campeonato, siendo acompañado este boxeador por el presidente de la delegación, señor Alvaro de la Cruz.

Los pugilistas que regresan son: Luis Jiménez, Alfredo Mella, Benjamín Cornejo, Zorobabel Rodríguez, Antonio Torres, Armando Segovia y José Masané.

También llegarán los dirigentes señores Juan Onetto y Víctor Vargas.

PATENTE PERDIDA

A la persona que devuelva la patente de auto particular número 3208, a la

CALLE ROSAS 1260

SE LE DARA UNA BUENA GRATIFICACION

VENDO

por no poder atenderla, mi sastrería. Hago traspaso de un local bien acreditado, con una linda instalación. Doy facilidades de pago.

AGUSTINAS 1114-A

Verla, de 10-12, de 4-6.

M—7

De ocasión VENDO

espléndidas victrolas Víctor N.o 111 y Brunswick.

ALONSO OVALLE 1159

M—7

NO DESESPERE DE CURAR SU GONORREA

Pida datos sobre el anti-blenorrágico "BROGAR".— B. ROJAS G., Morandé 466, Of. 11. Casilla 13292. Correo N.o 15. Santiago.

ARRIENDO DEPARTAMENTO A LA CALLE

Una o dos piezas con o sin pensión, completamente independientes.

Huérfanos N.o 3045

M—8

CAMPEONATOS NACIONALES AFICIONADOS

El Miércoles próximo se iniciarán los campeonatos nacionales de aficionados patrocinados por la Asociación Departamental de Box de Chile.

El programa será el siguiente:

Categoría mosca.— José Godoy, del Río Janeiro, con Antonio Ventura, del B. Tallman; Estanislao Caro, del Atlético Prat con Enrique Olea, del Rafael del Canto; Manuel Ortega, del Canillita, con Edmundo Callejas, del Regimiento General Maturana.

Categoría gallo.—Luis Aguilera, del B. Tallman, con Manuel González, del Fariña; Gilberto Pizarro, del A. Morales, con Acricio Ramíles, del National; Agustín Corrales, del Cóndor, con Benjamín Rossi, del P. Martínez.

Categoría pluma.—Agapito Zamora, del Ad. Morales, con Alberto Valdés, del Roma; Jorge Olguín, del V. Salazar, con Diógenes Espinosa, del Sandow's Magazine; Camilo Lorca, del Atlético Prat con Pacheco, del R. Jaramillo.

Categoría liviano.— del H. Rojas, con Juan del Cóndor; Alberto Castro Sports, con Tomás Sep Roma; Ernesto Cornejo, licán, con Carlos Esp Mac ay.

Categoría medio livian do Parra, del Rafael Roberto Ramos, del Los Fernando Lecaros, del ves con Filiberto Tapia, del Canto.

Categoría medio.—Nah del H. Rojas, con Segund del Ad. Morales.

Categoría medio pesad Verdugo, del A. González vier López, del H. Rojas.

Las papeletas médicas disposición de los afic la secretaría, San Pablo de le atenderá de 6 a señor José González.

GERMAN CONTRERAS B. C.— Mañana se efectuará una interesante velada pugilística entre los mejores exponentes de los Centros de box de Santiago.

BENEFICIO DE FRANCISCO CALDERA.—Por inconvenientes insubsanables de última hora, la función de beneficio a favor del campeón peso liviano de Chile, Francisco Caldera, se ha postergado para el Miércoles 19 del presente, fecha en que se realizará impostergablemente con el programa ya publicado.

A Willie Murray y cer Ortega

Cítase para hoy, a la mañana o a las 6 de en nuestra redacción a fesionales Eliecer Ortega lle Murray.

Se les ruega asistir con po de ring para tomarles nas fotografías.

Quiere Ud. ver una buena pe

Asista mañana al Hippodrome Circo a presenciar

A DOCE ROUNDS

ELIECER ORTEGA versus WILLIE MUR

Interesantes preliminares.

Para el Crup y Los Resfria
¡Pronto! el Aceite Wizard.

La madres de fa detener el crup usando el Aceite amigo de los los niños.

Cuando el crup asalta a su hijo, en medio de la noche y la respiración difícil y fatigada le produce un escalofrío de terror en las venas y parece que la muerte está en acecho, entonces no hay tiempo que perder. Tenga siempre a prevención un frasco de Aceite Wizard. Es un amigo que proporcionará alivio instantáneo y salvará a su hijo de terribles consecuencias. El Aceite Wizard penetra a los tejidos, va directamente al sitio en que hay dolor, inflamación o congestión. Para los niños o personas mayores el Aceite es el remedio supremo, en casos de resfriados y crup, pues una o dos ciones proporcionarán alivio instantáneo. Pruebe el Aceite Wiz Dolores de espalda, Neuralgia, Reumatismo, Lumbago, Dolores artic musculares, Faringitis, Dolor de Oído, Jaqueca, Heridas, Lesiones y duras. Preserve a sus pequeños, teniendo siempre a mano un frasco Wizard.

Si sufre de Constipación, Eructos, Malas digestiones, etc., no que usar las maravillosas Píldoras Wizard.

Fabricantes: HAMLIN'S WIZARD OIL CO., CHICAGO,
De venta en todas las Droguerías y Boticas.
Unicos Representantes:
Daube y Cía, Valparaíso, Santiago y Concepción

Base: Aceite sasafrás alcanforado y trementina.

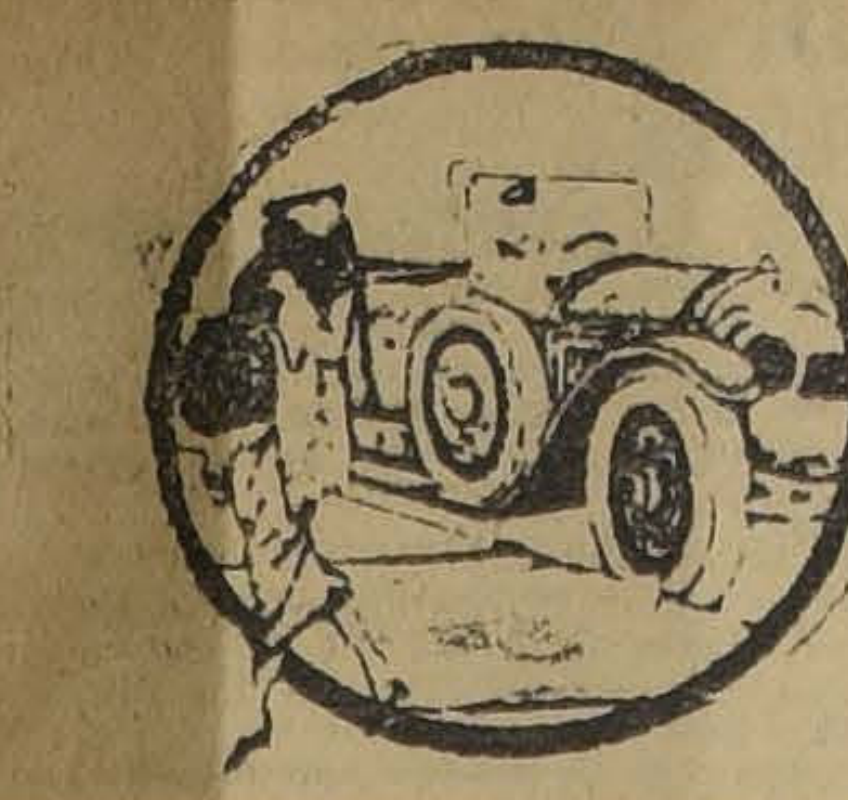

Pájina de automovilismo

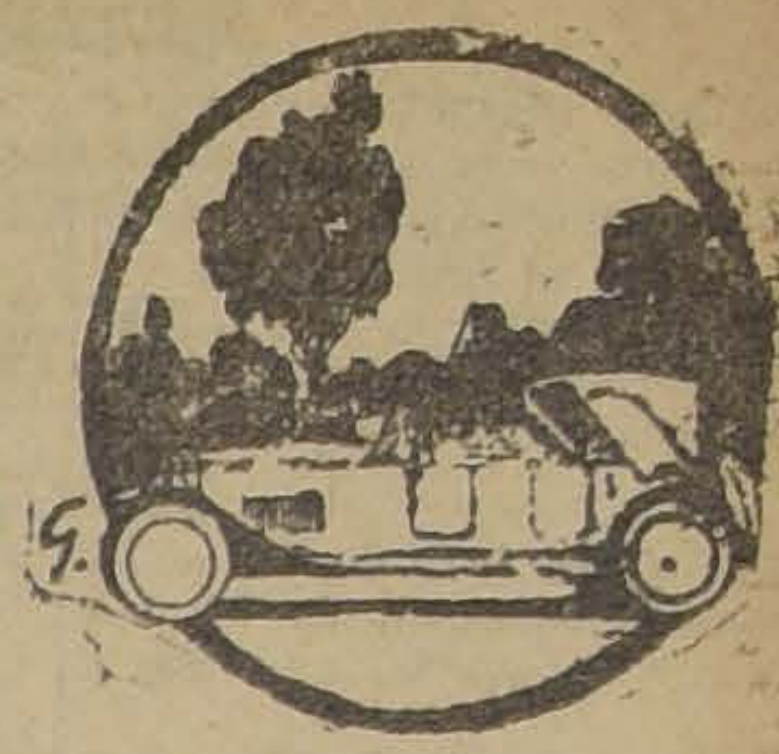

La Gasolina Super-Energina

SERA LA PREDILECTA DEL MUNDO AUTOMOVILISTICO

En el automovilismo el factor asolina" tiene una importancia traordinaria, tanto en su aspec deportivo como comercial. Un mbustible mediocre lesiona las ezas del motor, afectando la onomía y provoca infinitas mo stias al piloto y acompañantes.

La práctica ha venido a demos ar que este problema ha queda resuelto con el uso de la ga lina SUPER-ENERGINA, prepa da especialmente para automó les de primera calidad y que su ra a todas las marcas que se ndían en esta plaza. Un auto óvil de primera siendo lo mejor su materia, merece un com stible de la más alta calidad pa que su motor pueda desarrollar funciones en la forma más plia posible, dando el rendi nto máximum a que ha sido signado.

La gasolina SUPER-ENERGINA quedado consagrada en Chile después de conocerse el resultado de la prueba automovilística más importante de las realizadas en el país: el último circuito Santiago-Valparaíso-Santiago, donde vencieron Domingo Bondi en coche de carrera "Hudson" y Raúl Hurtado, en coche de turismo "Essex" ambos usando exclusivamente SUPER-ENERGINA.

La llegada de esta gasolina coloca al automovilista chileno a la altura del de los Estados Unidos, en cuyo país se pone gran atención a la gasolina, considerándola el elemento de mayor importancia en el funcionamiento de un automóvil.

Las bondades reconocidas de este nuevo producto, lo harán, estamos ciertos, el predilecto de todo el mundo. Calidad superior y de refinación absolutamente pura son sus principales características.

Nuestra Página de Automovilismo

Esta Sección aparecerá semanalmente los días Viernes.

Nuestro objeto es allegar un nuevo concurso a estas actividades, que representan un visible factor de progreso comercial y deportivo.

La producción de los vehículos a motor aumenta considerablemente

Según la última estadística del Departamento Comercial Automovilístico de Norte América, existen actualmente en circulación en el mundo entero 22 millones 769 mil vehículos a motor, o sea 18 millones 615 mil coches, dos millones 892 mil camiones y un millón 262 mil motos.

El año anterior, los vehículos a motor en circulación alcanzaban a 19 millones 500 mil y en 1923 no pasaba de 15 millones.

En dos años y medio el aumento ha sido de siete millones de vehículos, o sea el 45 por ciento.

A fines de 1925, sobre el total numérico de los automóviles que circulan en el mundo, el 82 por ciento pertenecían a Norteamérica, donde existe el promedio de un automóvil por cada siete habitantes.

Cómo se fomenta la vialidad en Argentina

Es significativa la constitución con carácter oficial de la nueva División de Carreteras que el Automóvil Club Argentino acaba de nombrar. La nueva entidad dentro de la poderosa institución presidida por Jorge Luro, tiene un ancho camino abierto que ha de llevar el Club muy lejos y que favorecerá ampliamente la vialidad del país. La división de carreteras estará regida por dos comisiones, o sea la presidencia y la dirección de los representantes comerciales. Hombres llenos de entusiasmo, de una parte, y conocedores profundos de la obra, han de unir sus energías en pro de la misma causa o sea la vialidad.

La fórmula, si así puede llamarsele, es sencilla y sumamente práctica. Los importadores abonarán un tanto por cada coche que llegue al país; la proporcional hecha es ecuánime y justa para todos. El aporte de los que adhieran ha de sumar muchos pesos, que gastados todos para arreglar los caminos, darán a Argentina una vialidad mejor, más práctica, que permita al automovilismo llegar más lejos, llevando consigo el progreso.

La obra del Automóvil Club Argentino es merecedora de elogios.

EL RECORD DE RECORRIDO EN CAMION

La duración de un autocamión no se determina por el número de años que lleva de servicio, sino por el número real de kilómetros que recorre y por el peso bruto que transporta. En las estadísticas de los camiones que circulan en el mundo entero, es fácil encontrar datos que podrían asombrar a cualquier aficionado que no tenga aún, — a pesar de sus conocimientos en automovilismo — una idea precisa de la duración de los materiales que se emplean en la fabricación de los buenos vehículos para el transporte de mercaderías y pasajeros. Por ejemplo existen en China viejos camiones que han marchado durante diez años y siguen caminando. Otros tenemos en Bolivia que corren sobre aquellos caminos a cuatro mil metros de altura, sin descanso, y en nuestros mismos campos existen camiones que tienen en su activo miles y miles de kilómetros.

Pero la gran calidad no se ve por el total de kilómetros recorridos en un tiempo relativamente breve como ser uno o dos años. El record lo detenta un gran camión White, fabricado en los talleres que la The White Company posee en Cleveland, Estado de Ohio, que acaba de recorrer sus quinientos mil kilómetros. Llevó cargas hasta de tres y cuatro toneladas.

El comprador de un camión debe tener presente, en consecuencia, estos factores: resistencia de materiales, potencia de motor, economía del consumo. Con los tres datos se saca en limpio el precio de costo para cada kilómetro.

Muy fácil es el arranque de su automóvil

PERO...

¿Puede usted pararlo con igual facilidad?

Maneje un

CADILLAC

y experimente
lo que significa
poder parar su
:: coche en un ::
abrir y cerrar
de ojos

Pase a inspeccionarlos donde sus importadores:

MORRISON & Cía.
SANTIAGO

USE GASOLINA

SUPER - ENERGINA

Y OBTENGA DE SU AUTOMOVIL EL MAYOR RENDIMIENTO

ECONOMICE RIÑONES

CONVIERTA SU FORD EN UNA
CUNA

Equípelo con los nuevos amortiguadores
especiales para el FORD perfeccionado
que se venden en

Alameda esq. Gálvez

CARLOS ORREGO & Cía. Ltda.

LOS CAMIONES PUEDEN REEMPLAZAR VENTAJOSAMENTE A LA TRACCION ANIMAL

A PROUOSITO DE LA NUEVA REGLAMENTACION DE LAS CABALLERIZAS

Se ha comentado últimamente que la nueva reglamentación de las caballerizas representa un fuerte golpe a la industria nacional.

A este respecto un articulista tomó la defensa de la tracción animal haciendo un estudio numérico de los gastos que a determinado industrial demanda este último sistema.

En dicho estudio se deja constancia que en el reparto del indicado industrial se invierten las siguientes sumas:

Valor de 20 carretones con sus aperos y tres caballos cada uno, para recambio..	$ 80,000
Interés del 12 o|o anual sobre capital	9,600
Castigo del 10 o|o anual por desgaste	8,000
Renovación y reparación de carretones y aperos..	2,000
Veterinario y remedios.	224
Talabartero y materiales..	1,555
Herraje y materiales..	3,122
Patentes	1,600
Renovación de caballos (sólo 3 al año).. ..	1,500
Sueldo de 2 caballerizos a $ 2,400 cada uno al año	4,800
Sueldo de 2 mayordomos a $ 4,800 cada uno al año	9,600
Sueldo de 20 repartidores, incluído comisión..	84,000
Sueldo de 20 niños ayudantes	24,000
Comida para 60 caballos, calculados sólo $ 3 diarios por cada animal	65,700
Total.	$ 295,701

Descontando el valor inicial empleado, hace un total de gastos de $ 215,701.

Probaremos ahora que el mismo reparto efectuado en camiones automóviles representa una apreciable economía, según se desprende de la siguiente lista:

Valor de 5 camiones que se precisan para el reparto en sustitución de los carretones a 6,000 pesos cada uno	$ 30,000
Intereses 12 o|o sobre el capital..	3,600
Castigo por desgaste ascendente al 20 o|o al año, el doble de los carretones.	6,000
Gastos de repuestos y reparaciones	3,000
Patentes	500
Sueldo de un mecánico	6,000
Sueldo de un mayordomo	6,000
Sueldo de 5 repartidores choferes a $ 500 cada uno	30,000
Sueldo de 5 niños ayudantes a $ 100 cada uno	6,000
Gastos de bencina 10 litros al día por camión..	13.500
Gastos de aceite, 1 litro diario por camión. .	3.600
Gasto de 4 neumáticos por camión a $ 150 cada uno	3.000
	$ 111,200
que descontado el capital empleado de ..	30,000
Hace un total de gastos de	$ 81,200

En esta estadística se grava el sueldo del personal en relación con el de los carretones y se carga el máximum de gastos en las diferentes partidas, resultando a pesar de todo, con el empleo de camioncitos automóviles, una economía efectiva de $ 134,501, sin tomar en cuenta todavía las ventajas higiénicas consiguientes.

La Municipalidad, al reglamentar las caballerizas favorece higiénica y económicamente a toda la población desde el momento que los artículos de primera necesidad bajarían de precio como consecuencia de la disminución de los gastos de reparto.

BOLSA DE COMERCIO

MOVIMIENTO

De mediano interés en Bonos y en títulos en poca importancia, se mostró el movimiento de ayer en el Mercado la única rueda.

En papeles mineros se transaron de preferencia Mineras, Oplocas, Tocopilla y Patiño.

La tendencia al alza se reafirmó subiendo los precios de Bonos y títulos en general.

La Segunda Rueda se suspendió por fallecimiento del señor Director y accionista de la Bolsa, señor Florencio Villarroel.

SUBIERON

BONOS: Caja 8-1, de 96 a 96 y 1|2; Garantizador 8, de 51 1|2 a 55; Hip. Valp. 8-1, de 83 a 84.

MINERAS: Aconcagua, de 4 y 1|2 a 5 1|4; Minervas, de 15 7|8 a 16; Morococala, de 40 1|4 a 40 1|2; Onix, de 15 1|2 a 15 3|4; Patiño, de 272 1|2 a 275; Tocopilla, de 78 a 78 3|4.

INDUSTRIALES y VARIOS: Rifinería Viña, de 27 1|2 a 27 3|4

BAJARON

BONOS: Hip., 8-1, de 92 3|4 a 92 1|2.

MINERAS: Oplocas, de 151 a 150.

SALITRERAS: Galicia, de 21 y 1|2 a 19 1|2.

GANADERAS: Tierra del Fuego, de 150 a 149.

INDUSTRIALES y VARIOS: Club Hípico, de 8,800 a 8,700; Electricidad Ind. de 39 a 38 1|2.

OPERACIONES EFECTUADAS AYER

1.a RUEDA

10000 Gdor. 8, 910, 55.
160000 Caja 8-1, 96 1|4.
20000 Id., 96 1|2.
2000 Caja 8 1|2, P. H., 93 3|4.
15000 Gdor. 8, 57 1|2.
10 Gas, 52 1|2.
500 Elect. Ind., 38 1|2.
1 Club Hípico, 7,700.
200 Tocopilla Mayo 13, 79.
100 Id. Mayo 27, 79.
200 Patiño id., 375.
200 Oploca id., 151.
300 Id. id., 150.
100 Id. id., 149.
700 Minera Mayo 13, 15 7|8.
200 Id. Mayo 27, 15 1|2.
500 Id. id., 16.
500 Id. Mayo 13, 16.
500 Id. Mayo 27, 16.
100 Tocopilla Mayo 13, 79 1|2.
100 Id. id., 79 1|4.
100 Aconcagua Mayo 27, 4 7|8.
600 Id. id., 5.
200 Onix id., 15 3|4.

CIERRE OFICIAL A LAS 4 1|2 P. M. DE LOS VALORES COTIZADOS AYER

CAMBIO 39.90 — 39.80.

BONOS

Caja 8-1|2, 93 1|2 t.
Caja 8-1, 96 1|2 c.
Garantizador 8, 65 t.
Hip. Valp. 8-1, 84, t.
Hip. de Chile 8-1, 92 1|2 c.

SALITRERAS

Galicia, 19 1|2 t p V.

INDUSTRIALES

Club Hípico, 8,700 t c.
Cervecerías, 56 t c V.
Electricidad Industrial, 38 1|2 t c.
Ref. Viña, 27 3|4 t c V.
Tabacos, 80 t m V.

GANADERAS

Fuegos, 149 v m.

MINERAS

Aconcagua, 5 1|4 c p.
Mineras, 16 c m.
Morococala, 40 1|2 t p.
Onix, 150 v p.
Patiño, 275 t p.
Tocopilla, 78 3|4 t m.
Kelluani, 5 1|4 c m.
Gatico, 4 t c.
Colquiri, 7 1|4 v p.

OPERACIONES EN VALPARAISO

1.a RUEDA

500 Colquiri Mayo 27, 7 1|4.
8000 Hip. 8-1, 84.
300 Morococala Mayo 27, 40 3|4
30000 Caja 8-1, 96.
100 Minera Mayo 13, 16.
200 Tocopilla id., 78.
100 Minera Mayo 27, 16.
300 Tabacos Mayo 13, 80.
100 Viñas, 27 3|4.

CAMBIO

Vendedor. 39.80
Comprador. 39.70

2.a RUEDA

300 Cervecerías, 56.
1000 Galicia, Mayo 27, 19 3|4.
500 Galicia, Mayo 27, 19 1|2.

REMATE

En la 2.a Rueda de hoy se rematarán las siguientes acciones; en libras esterlinas 68.15 Bonos Electricidad Industrial en lotes de libra esterlina 12.10 1 siete de libra esterlina 6.5; 20 Kala Uyu, 31 Higuera, 48 F. Colquiri, Mayo 13; 50 Colquiri, Mayo 13; 2,000 Disputadas para Mayo 13 en lotes de 500 acciones; 400 Disputadas para Mayo 13 en lotes de 200. 2,000 Keiluani, para Mayo 13 en lotes de a 1,000 acciones.

VIDRIOS PLANOS
por cajones ofrece por mayor y menor a precios más bajos de plaza.
Se colocan vidrios a domicilio.
SE FABRICAN ESPEJOS
MARCOS PIMSTEIN
COMPAÑIA 2015, FRENTE PLAZA BRASIL, TELEFONO 781.
CASILLA 3344
ATIENDO PEDIDOS DE PROVINCIAS

SOCIEDADES ANONIMAS

COMPANIA MINERA DE ORURO

26.o DIVIDENDO

Por acuerdo del Directorio, se distribuirá a los señores accionistas, a contar desde el Jueves 20 de Mayo, el 26.o dividendo de dos pesos por acción, deducción hecha del Impuesto a la Renta.

El Registro de Transferencias permanecerá cerrado desde el Lunes 10 hasta el Jueves 20 del presente, ambos días inclusive.

El pago se efectuará por las oficinas del Banco de Chile en Santiago y otras ciudades hasta el 30 de Junio próximo; después, directamente por la Gerencia de la Compañía.

Santiago, 1.o de Mayo de 1926.

JUNTA GENERAL

Por acuerdo del Directorio, cítase a Junta General Ordinaria de Accionistas para el Jueves 20 de Mayo, a las 2.30 P. M., en el local de la Sociedad, Compañía 1264, con el objeto de pronunciarse sobre la Memoria y Balance de las operaciones correspondientes al año 1925 y para los demás fines indicados en los artículos 26 y 27 de los Estatutos.

El Registro de Transferencias permanecerá cerrado desde el Lunes 10 de Mayo hasta el día de la reunión, inclusive.

Santiago, 1.o de Mayo de 1926.

CARLOS BESA.
Presidente.

M—9

COMPAÑIA SALITRERA "EL PEÑON"

Registro de Accionistas

Para los efectos de la Junta General ordinaria que celebrará esta Compañía el Miércoles 12 de Mayo, el Registro de Accionistas permanecerá cerrado desde el 29 de Abril hasta el 12 de Mayo inclusives.

EL GERENTE.

COMPAÑIA SALITRERA "EL PEÑON"

JUNTA GENERAL ORDINARIA LE ACCIONISTAS

En conformidad a lo dispuesto en el artículo 18 de los Estatutos, se cita a los señores Accionistas de esta Compañía a Junta General ordinaria, que se celebrará el Miércoles 12 de Mayo a las 4 P. M., en el local de la Compañía, Cochrane 805.

EL PRESIDENTE.
12—M.

Compañía Minera e Industrial de Chile

DIVIDENDO N.o 12,
PROVISORIO

El Consejo Directivo ha acordado repartir un dividendo provisorio de $ 1.00 por acción, correspondiente al año 1926, que los señores accionistas podrán cobrar tanto en Valparaíso como en Santiago, en el Banco de Chile, desde el Lunes 24 del actual.

El Registro de Accionistas permanecerá cerrado desde el 10 hasta el 24 del presente, ambos inclusive.

VALPARAISO, Mayo 6 de 1926
EL GERENTE.

M—25

CAMBIO

TIPO DE VENDEDOR

COMERCIAL. . . . . $ 39.70

LIBRAS EN ORO AMERICANO .. .. .. 4.85 3|8

1 PESO PAPEL, VALE 6 1|32

EL CAMBIO DEL BANCO DE LONDRES Y RIO DE LA PLATA LDO.

Cambio sobre el exterior

PLAZA	90 D. V.	Vista
Londres	39.90	40.40
París	26 [illegible]	26 3|8
Amberes		25 1|2
New York		8.31 1|2
España		1.19 3|4
Italia		33 3|8
Brasil		40.40
Uruguay		8.64 1|2
Argentina		3.34
Holanda		3.34 1|2
Suiza		1.61
Japón		3.96
Siria		40.40
Portugal		40.40
Panamá		40.40
Perú		40.40

FERIA DEL MATADERO

OFICINA PLACER 960. — ESTACION SAN DIEGO. — TELEFONO SAN MIGUEL 10

Precios corrientes del remate efectuado el 6 de Mayo de 1926:

VACAS ARGENTINAS

10 5,100 a 1.22.
10 4,864, a 1,15 y medio.
8 3,684 a 1.14 y medio.

VACAS

8 3,684 a 1.14 y medio.
14 6,870 a 1.12.
11 4,518 a 1.09 y medio.
12 4,614 a 1.08.
10 3,674 a 1.07 y medio.
10 4,650 a 1.06 y medio.
12 5,028 a 1.06 y medio.
14 5,732 a 1.04.
10 3,432 a 1.00 y medio.
8 3,486 a 1.10 y medio.
7 3,182 a 1.08.
8 3,478 a 1.06.
7 2,858 a 1.08.
8 3,478 a 1.06.
8 3,444 a 1.05 y medio.
8 3,220 a 1.04.
8 3,300 a 1.03 y medio.
9 3,640 a 1.03 y medio.
8 3,610 a 1.01 y medio.
8 2,690 a 1.01 y medio
7 2,474 a 1.00.

NOVILLOS

2 1,000 a 1.13 y medio.
2 1,134 a 1,12.
6 2,646 a 1.09 y medio.
7 2,878 a 1.07 y medio.
12 4,920 a 1.07.
3 1,448 a 1.05 y medio.
12 4,698 a 1.05.
8 3,228 a 1.05.
8 3,360 a 1.05.
8 3,436 a 1.04.
10 3,748 a 1.00.
12 4,684 a 0.99 y medio.
8 3,002 a 0.93.

BUEYES

2 1,244 a 1.12 y medio
2 1,386 a 1.10.
3 2,132 a 1.10.
2 836 a :06 y medio.
2 1,112 a 105 y medio.
6 3,782 a 1.04.
6 3.788 a 1.04.
4 2,264 a 1.02.
3 2,032 a 1.01 y medio.
3 2.052 a 0.98 y medio.
4 2,038 a 0.94.
5 2,826 a 0.87 y medio.
2 1,854 a 0.83.

OVEJAS

58 a 57.50.

REVISTA SEMANAL

DE LA FERIA DE PRODUCTOS AGRICOLAS LARRAIN Y CIA. LIMITADA

Matucana N.o 10. — Teléfono 280 (Estación). — Casilla 4728. —Desvío Banco de la República.— Transacciones efectuadas en nuestro remate semanal del Miércoles 5 del presente

Afrecho, los 100 kilos:
125 Sacos M. S. B., a $ 14.
Afrechillo, los 100 kilos:
40 Sacos P. N. P., a 14.20.
Avena, los 100 kilos:
40 Sacos blanca, D. P., 20.
7 Sacos blanca, O. M., 18.
Carbón espino, el saco:
260 Sacos Hda., R., 13.20.
90 Sacos E. F., 13.20.
108 Sacos B. I., 13.
76 Sacos Hda. R., 12.80.
23 Sacos O. T., 12.20.
43 Sacos A. C., 11.60.
Carbón blanco, el saco:
29 Sacos O. G., 7.60.
Castañas, los 100 kilos:
4 Sacos, Hda. R., 40.
7 Sacos A. L., 30.
Cebada, los 100 kilos:
9 Sacos del país, H. C., $ 21.50.
12 Sacos del país, H. C., 21.
43 Sacos inglesa, falla, E. S., 19.
27 Sacos inglesa, falla, P. V., 18.
43 Sacos del país, falla, L. O., 15.
Frejoles, los 100 kilos:
5 Sacos coscorrones, D. P., a 95.
10 Sacos coscorrones, D. P., 93.
18 Sacos burritos, J. S., 89.
7 Sacos burritos, A. M., 87.
7 Sacos triguitos, P. V., 51.
Garbanzos, los 100 kilos:
17 Sacos A. O., 150.
11 Sacos A. O., 130.
7 Sacos A. G., 124.
2 Sacos J. A., a 120.
Lentejas, los 100 kilos:
8 Sacos A. G., a 62.
8 Sacos O. U., a 60.
Leña, el saco:
145 Sacos espino, A. F., a 6.60.
280 Sacos espino, L. y M., 6.
Maíz, los 100 kilos:
34 Sacos M. F., amarillo, 31.
27 Sacos D. P., amarillo, 30.50.
24 Sacos J. O., amarillo, 30.50.
10 Sacos M., Hnos., a 30.
17 Sacos H. C., amarillo, 30.
4 Sacos J. S., amarillo, 30.
12 Sacos colorado, E. H., a 29.
Nueces, los 100 kilos:
10 Sacos Hda., R., a 100.
7 Sacos J. V., a 80.
Pasto, los 100 kilos:
25 Colisas 2.o corte, L. I. C., a 10.20.
100 Colisas 2.o corte, L. I. C., a 10.
147 Colisas 2o corte. J S., a 9.40.
70 Colisas 2.o corte, C. P., a 9.
150 Colisas 2.o corte, J. I., a 8.50.
80 Colisas 2.o corte, J. W., a 8.
143 Colisas 1.er corte, J. S., a 6.50.
Paja, la colisa:
150 Colisas paja larga, F. R., a 0.70.
70 Colisas paja picada, J. W., a 0.60.
Trigo, los 100 kilos:
7 Sacos florence, P. C., a 50.
20 Sacos blanco, A. M., a 44.
Zapallos, el ciento:
74 Zapallos, J. S., a 85.
Quesos, los 46 kilos:
183 Kilos Manantiales, D. E. C., a $ 238.
243 Kilos Chimbarongo, R. L., 230.
180 Kilos Santiago, H. G., 223.
272 Kilos Chépica, M. E. de M., 220.
105 Kilos Retiro, O. M., a 220.
123 Kilos La Rosa, J. V. O., a 210.
78 Kilos Santiago, R. G., a 200.
Mantequilla, los 46 kilos:
10 Kilos Manantiales, E. S., a 355.
15 Kilos Santa Cruz, E. V., a 350.
16 Kilos Cunaco, J. F. V. C., a 345.
31 Kilos General López, P. N. M., a $ 340.
25 Kilos Santiago, C. H., a 332.
44 Kilos General López, P. N. M., a 320.
25 Kilos Santiago, G. Hnos., a 310.

NOTA. — La carga por carros completos debe consignarse al Desvío Banco de la República, Estación Alameda, y los sobornales a esta Estación solamente. Boletos a casilla 4728. Remates los días Miércoles de 2 a 6 P. M.

FRANCISCO DE B. LARRAIN E.

COTIZACIONES DE METALES

Cablegrama sobre cotización de metales correspondiente al día de ayer:

AL CONTADO

Estaño, £ 273.15.0. Subió 1.15.0.
Cobre Standard, £ 56.12.6. Subió 0.2.6.

A PLAZO

Estaño, £ 266.15.0. No varió.
Cobre Standard, £ 57.10.0. Subió 0.2.6.
PLATA, d. 30 5|8. Subió 5|16.

CARMEN 315

MENAJE CASA FAURE
N|O

MATADERO PUBLICO

Los corrales de este establecimiento encerraron ayer el siguiente ganado para la venta de hoy:

Ganado mayor		Ganado menor	
Bueyes	39		
Novillos	32	Corderos	755
Vacas	293	Cerdos	431
Q. vivos	72	Cabros	10
En vara	75	Terneros	35
Total	511	Total	1231

PRECIOS DE LAS CARNES:

Ayer se fijó el siguiente precio para la venta de hoy:

Carne buey de 1.a	1.60 a 1.70
Id. de 2.a	1.40 a 1.50
Id. de 3.a	0.60 a 1.20
Carne de novillo, de 1.a	1.60 a 1.70
Id. de 2.a	1.40 a 1.50
Id. de 3.a	0.60 a 1.20
Carne de vaca, de 1.a	1.60 a 1.70
Id. de 2.a	1.40 a 1.50
Id. de 3.a	0.60 a 1.20
Carne de cordero, de 1.a	2.60
Id. de 2.a	2.30 a 2.50
Id. de 3.a	1.80 a 2.20
Carne de oveja de 1.a	2.00 a 2.20
Id. de 2.a	1.70 a 1.90
Id. de 3.a	1.20 a 1.60
Carne de cerdo de 1.a	2.00 a 2.10
Id. de 2.a	1.70 a 1.90
Id. de 3.a	1.20 a 1.60
Grasa en rama	1.60, 1.70 y 1.80
Sebo de ovejuno	1.30
Cuero de buey	1.40
Id. de novillo	1.50
Id. de vaca	1.50
Id. de ternero	4.00
Id. de ovejuno, docena	70.00 a 90.00

MOVIMIENTO HABIDO EN MAYO DE 1926

CORTE SUPREMA

TRIBUNAL PLENO

Relator, señor Fontecilla

El Tribunal se ocupó de los acuerdos:

Fallada de acuerdo:

Contra Luis Scopesi, ha lugar fondo; redactor, señor Bezanilla. Exámen de abogado; fué aprobado con me. Su memoria Prescripción extintiva Ministro redactor; señor Ministro Rojas dacte la sentencia Munita con Escudero.

CORTE DE APELACIONES

PRIMERA SALA.—Relator, señor Silva.—1 Víctor Labarthé y Francisco Jordán con Enrique Villegas E. como representante legal de su mujer doña Mercedes Miralles de Villegas, alegatos pendientes.

Alegaron:

Don Arturo Fernández Pradel con don Manuel A. Valle.

Fallada de acuerdo:

Inés Barros de A. con Alejandro Barros.

Fallada en cuenta:

Regina Salas con Gustavo Izguiluz.

SEGUNDA SALA.—Relator, señor Fontaine. — En la 1, J. Silva O., eximición militar, aprobado; 2 R. Jorgoño, eximición militar, aprobado; 3 E. Montenegro, eximición militar, aprobado; 4 Contra D. Pérez, aprobado; 5 R. Merino con A. Reyes, acuerdo; 6 Suc. J. Rivas V. S. con M. Truye, mal anunciada; 7 C. Cotta con J. de D. Plaza, en trámite; 8 C. Gferrer v. de A. con A. Illánes, en trámite; 9 J. de D. Aguilera con A. Cubillos P., relación pendiente.

No vistas las demás.

Alegaron: En la 5, don Lindor Pérez G. con D. Héctor Arancibia.

En la 9 don Pedro Gálvez con don Osvaldo Vial.

TERCERA SALA.—Relator, señor Bernales. — 1 José Dolores Osorio con Guillermo Yanetti, (continuación) alegatos pendientes.

Alegaron:

Don Juan Estéban Montero con don Melquísedec Agüero y don Luis Galdámes.

Fallada de Menor Cuantía: Río Hnos. con Bartolomé Soto.

CUARTA SALA. — Relator, señor Mac-Iver.—1 G. Alessandri contra M. Rojas, cnfirmada; 2 J. M. Tanenbaun con E. Celedón, confirmada; 3 Municipalidad de Curicó con Fisco, confirmada; 4 E. Godoy con C. Valenzuela, confirmada; 5 E. Godoy con C. Valenzuela, diligencias; 6 M. Vargas, en trámite; 10 La San Juan de Dios, Pieper y Leohnard con trámite.

No vistas las demás.

Alegaron:

En la 2, don Eduardo vocando.

En la 4, don Gmo. firmado.

En la 5, don Alfredo don Miguel Gumucio.

PUERTAS
VENT
-: GALERIAS y PER
Se hacen en todo
Gran surtido per
puertas y ven
Maderas en bruto y
Tablas para piso, cie
RAULI, LAUREL
OFRECE
Barraca y
"La Repúb
DOMEYKO 2354 -
182 PARQU
Despacho Rápido

ANALISIS Y ENSAY
DE TODA CLASE DE MINERALES, METALES Y PRO
INDUSTRIALES, CONSULTAS TECNICAS, ET
LABORATORIO DE QUIM
INDUSTRIAL
AV. IRARRAZAVAL 653 — OFICINA: TEATINO
TELEFONO 424

EL PETROLEO Y LA INDUSTRIA SALITRERA

Concedo plazo hasta el 10 de Mayo a don Belisar para que exhiba al señor Osvaldo Martínez un cont provisión de petróleo a la Industria Salitrera, a un $ 74 la tonelada, puesta en tierra.

Vencido este plazo se entenderá que él ha per apuesta que tenemos formalizada, y, en consecuenci rá entregar la suma de $ 500 a la Sociedad Protector Infancia.

1.o de Mayo de 1926.

A Mitad
— DE LOS —
Precios de Venta
EN LA SECCION
Vestidos
y Abrigos
PARA NIÑITAS
NUEVOS MODELOS A
PRECIOS
QUE NO ADMITEN COMPETENCIA POR SU CALIDAD Y ORIGINALIDAD DE SUS MODELOS

CASA MUZARD
ULTIMOS DIAS
PARA HACER VERDADERA ECONOMIA
APROVECHE
NUESTRAS GRANDES OFERTAS de
RETAZOS!!
EN GENEROS DE LANA Y SEDERIAS PARA TRAJES
ABRIGOS

ACUDA Ud. a la GRAN LIQUIDACION
que ofrece en estos días, en todos sus Departamentos
La Casa Fratelli Castagneto
ALAMEDA ESQ. SAN MARTIN
M—8

ELEBRACION DE LA FIESTA DEL TRABAJO CRISTIANO

AYER SE REUNE LA COMISION ORGANIZADORA

yer se reunieron numerosos de- dos de las diversas sociedades stituciones obreras católicas de apital, con asistencia de un re- entante de los Sindicatos Blan- de Chile.

presidente manifestó que es tradición de los obreros cató- y sindicalihtas blancos cele- con entusiasmo todos los años onmemoración de la Encíclica um Novarum", lanzada al mun- católico por S. S. León XIII, la cual tiene una vital impor- la este aniversario, porque en esa encíclica se cristaliza claramente las sentidas aspiraciones del proletariado.

El secretario del comité organizador señor Jorge Flores nos encarga advertir a las sociedades, que el año pasado participaron en esta manifestación, se sirvan nombrar ante el comité sus delegados que no se le han enviado la correspondiente circular, es debido a la premura del tiempo.

La comisión sesiona los días Lunes, Miércoles y Viernes, de 6 a 7 P. M., en Bandera 657.

FIESTAS SOCIALES

Centro Recreativo "Artes Gráficas".—Mañana se efectuará la lada artística pro-fondos sociales. En esta velada tomarán parte s mejores aficionados que actúan en los escenarios santiaguinos.

Sociedad Artesanos "La Unión".—La Comisión de Fiestas de es- a Institución, llevará a efecto un baile mañana, a las 10 P. M. El Domingo habrá matinée, de 5 a 8 1|2 P. M.

Cooperativa de Edificación y Consumos de Obreros Metalúrgicos. -Huemul 649.—Velada literario-musical y baile familiar a benefi- lo de sus fondos sociales, mañana, a las 9 P. M.

—Cítase a reunión de Directorio hoy, a las 8 P. M.

Ateneo Obrero de Chile.—Compañía 1065 of. 24.—Reunión de teneistas inscritos para la comida en celebración del 5.o Aniver- ario, para tratar del homenaje que se rendirá al Ministro de Bo- via y a la colonia boliviana por el Congreso Obrero, mañana, a s 6 P. M.

Academia de Bailes "La Concepción".—Alameda 1833.—Hoy bai- de 9 1|2 a 12 P. M. Se invita a las familias del barrio.

Unión General de Obreros Metalúrgicos.—Huemul 649.—Mati- ée literario-musical y baile familiar el Domingo próximo.

Unión Sindical de Confiteros, Pasteleros y Anexos.—Con motivo la celebración de su primer aniversario Sidical, el Domingo 9 efectuará un lunch.

Círculo Arturo Prat de la U. N.—El 21 de este mes se celebrará 18.o aniversario social, para lo cual se prepara una significativa ésta.

Centro de Instrucción y Recreo "Las Delicias".—Arturo Prat 342.—Mañana se efectuará su primera velada literario-musical y aile social a beneficio de los fondos sociales.

NGRESO SOCIAL OBRERO.— sesión solemne celebrada últimamente, se incorporó al Congreso ocial Obrero de Chile, el Con- Nacional Mutualista, que cuenta en su seno con 83 instituciones mutualistas.

—El próximo Domingo, a las 9 1|2 A. M., habrá junta general de delegados, en San Pablo 1071.

MPERMEABLES Y CAPITAS
PARA COLEGIALES A
RECIOS DE RECLAME
EN LA ANTIGUA FABRICA LA
NDUSTRIAL DE CHILE
ELICIAS 2456 AL LLEGAR A LA AVENIDA ESPAÑA, al lado de la Botica Fénix

— HAY: —

MPERMEABLES para caballeros y señoras, a ... $ 60.00
APITAS IMPERMEABLES para colegiales de todas edades, desde ... $ 20.00
ANTAS para inquilinos, desde ... $ 39.00

OTA.—En la SECCION ROPA HECHA sigue la gran baratura.

NO OLVIDEN LA DIRECCION, ES
Alameda 2456
AL LADO DE LA BOTICA FENIX

Los vacíos de la Ley de la Vivienda

HAN CREADO UNA SITUACION DIFICIL PARA LOS ARRENDATARIOS.

En una de nuestras informaciones anteriores nos ocupamos de la situación irregular que ha creado dentro del problema de la vivienda la falta de constitución de los tribunales especiales que deben conocer esta clase de asuntos.

Esta no constitución ha sido motivada por la falta del representante que los arrendatarios deben designar para que forme, en compañía de los otros dos miembros, el Tribunal de la Vivienda.

A raíz de nuestra publicación anterior, el Gobierno ha dictado un decreto por medio del cual ordena prorrogar hasta el 25 del actual la inscripción de los arrendatarios, a fin de que elijan su representante en la forma que lo establece la ley de la vivienda. Como se sabe, esta designación no la han hecho los arrendatarios, porque no se inscribieron en las comisarías, dentro del plazo estipulado en la mencionada ley.

Mientras tanto este problema, de una marcada importancia para la gente de escasos recursos, está sin solución y ha dado motivo para que se susciten numerosas dificultades, que han redundado en un evidente perjuicio para los arrendatarios.

Estas inconveniencias han nacido de algunos vacíos de la ley, la que ha permitido la intervención de los Juzgados de menor cuantía en los juicios por cobro de pesos. De este requisito se han valido los propietarios para lanzar a aquellos arrendatarios que acogiéndose a la ley de la vivienda, obtienen la declaración de insalubridad de las habitaciones. Desahuciado en esta forma el ocupante, obligado a pagar lo que se le cobra judicialmente con arreglo al Código Civil y lanzado a la calle, la misma propiedad vuelve a ser arrendada, según se nos informa, por un canon superior.

La falta de habitaciones baratas es otro de los aspectos graves del problema, pues, para dar cumplimiento a lo dispuesto por la mencionada ley de la vivienda, se ha demolido más o menos el 30 por ciento de las habitaciones para gente modesta.

Estas situaciones, que han venido a agravar este problema social, mantiene en viva tensión a los afectados, quienes desean que el Gobierno y el Poder Legislativo remedien los errores de que adolece esta ley dictada n forma precipitada.

FARMACIA
se vende la HISPANO-AMERICANO, Vergara esq. Blanco Encalada. Tratar:
FARMACIA "CHAMIS"
CASTRO 314
M—7

REUNIONES SOCIALES

Sindicato Nacional de Artes Mecánicas y Ramos Similares. — Bandera 657.—Junta general, el Sábado 8, a las 6 1|2 P. M. Hay asuntos de mucha importancia.

Federación Obrera Local (Adherida a la F. O. R. Chile.—Alonso Ovalle 1175.—Asamblea general de los secretarios generales y delegados el Sábado, a las 8 P. M.

Estudiantina Artesanos "La Unión".—Riquelme 851.—Reunión general hoy, a las 9 P. M.

Estudiantina "La Favorita".—Se avisa a los señores aprendices, que las clases de música se iniciarán el Sábado, a las 8 P. M.

Liga Federal de Arrendatarios (Comité Sector "La Torre").—Cítase a todos los arrendatarios al comicio que se efectuará en el Barrio, hoy, a las 7 1|2 P. M.

Unión de los Tipógrafos.—Reunión de Directorio, para el Domingo 9, a las 3 P. M. Se encarece la asistencia.

Círculo Diego Portales de "La Unión Nacional" —Manuel Rodríguez 950.—Reunión general hoy, a la hora de costumbre.

Sociedad de S. M. "Protección a la Mujer".—Reunión de Directorio el Sábado, a las 8 P. M., Riquelme 851.

Sindicato Nacional de Pintores.—Junta general, hoy, a las 6 P. M. Local de costumbre.

Centro Santiago La Unión Nacional.—Junta general, el Domingo próximo.

Unión Gremio de Locheros.—San Diego 291.—Reunión general hoy, a las 8 P. M.

Reunión de Resistencia de Carpinteros en Construcción.—En su última reunión celebrada acordó propiciar la agrupación por sectores, que tendrán sus directorios propios, con el Estatuto Orgánico General. Con este motivo, cítase a todos los carpinteros del barrio Norte del Mapocho, a una asamblea general para el Domingo 9, en Lastra, esquina Barrenechea.

Sociedad de S. M. "Andrés Bello".—Reunión de la Comisión nombrada por la junta general para resolver la cuestión de la unificación, hoy, a las 8 1|2 P. M., en el local de la S. de Artesanos.

Junta Central de los Gremios de Rodados.—Esta Junta Central, pone en conocimiento de los señores delegados que tengan listas en su poder de la erogación para el Secretario General, den cuenta a la brevedad posible.

Para esta tarde, a las cinco, se cita en la Intendencia Municipal a los miembros de la comisión que activan la solución definitiva del pliego de peticiones, de un modo especial a los señores Pedro Tronçoso, Arístides Muñoz, Juan Oltmans, Manuel J. Martínez, Abraham González, Luis C. Martínez, Faustino Silva y Julio Durán.

Frente Unico Arrendatarios de Chile.—Hoy, a las 8 1|2 P. M., asamblea general ordinaria de los arrendatarios de la 7.a Comuna, en Freyre 680. Se encarece la asistencia a los señores:

Desiderio Soto, Roberto Cornejo, Evaristo Lagos, Francisco Muñoz, Samuel Silva, Manuel Olivares, Horacio Garrido, Abdón Cabiedes, José S. Montecinos, Luis Baeza, J. de Dios Merino Labra, y Daniel Zalazar..

Centro Cultural "Arte y Unión".—Reunión hoy, a las 8 1|2, en Huemul 649, de los socios, señoritas Inés Valdés, Demófila Berríos, Graciela Campos, Josefina Castro y señores Luis Morales, José Castro, Raúl Díaz, Fernando Salinas, Juan Bascuñán, Rodolfo Núñez, Luis Torres, Gustavo Castro, Manuel Romero, Miguel Castillo, Pedro Andrade, Carlos Alcayaga, Humberto Gatica y Salvador Chaudía.

Sociedad Artesanos "La Unión".—La Comisión de Excursionistas y Deportes, está citada para esta noche, a las 9, en el local social.

Cooperativa de Edificación de Obreros Metalúrgicos.—Reunión de los accionistas que forman el nuevo Directorio, hoy, a las 8 P. M.

Centro Artístico "Arturo Alessandri P."—Para hoy, a las 8 P. M., están citados a ensayo todos los socios, Arturo Prat 1242.

Liga de Arrendatarios (8.o Tribunal).—San Alfonso 1598.—Reunión de Directorio, hoy.

Para tratar y resolver la unificación de dos Sociedades Mutualistas

HABRA UNA IMPORTANTE REUNION ESTA NOCHE

En el local de la Sociedad de Artesanos "La Unión", se llevará a efecto esta noche, a las 8 1|2, una reunión final de las comisiones oficiales para acordar las bases de fusión de las sociedades de S. M. Unión "Andrés Bello" y Artesanos "La Unión".

Estas comisiones están compuestas por los señores Manuel J. Quintero, Juan Guajardo, Juan E. Díaz, Juan de Dios Mateluna, Amador Gutiérrez, Ambrosio Araya y Lorenzo Pérez E., por parte de la "Andrés Bello", y los señores Vicente Adrián, José Luis Quezada, Baldomero Díaz, Osvaldo Godoy, Manuel Anguita, Luis Torres Lucero y Carlos Narváez, por parte de la Artesanos "La Unión".

Entre los miembros de las diferentes comisiones reina el mejor ambiente para finiquitar en esta reunión, los trámites finales de este importante problema social.

SOCIEDAD DE PELETERAS EL ADELANTO.—El Sábado, a las 7 1|4 P. M., el Pbro. señor Viviani, dictará una interesante conferencia en el local de esta institución, ubicado en Santa Rosa 378.

Se nos pide advertir, que la entrada es libre.

CIGARRILLOS
La Vencedora
HABANOS
SELECCIONADOS
80 cts.
CAJETILLA

Junta Ejecutiva Nacional de Arrendatarios

LA ASAMBLEA DE ESTA NOCHE

Habiéndose producido diversas circunstancias especiales dentro del movimiento general de los arrendatarios del país la Junta Ejecutiva Nacional se reunirá esta noche extraordinariamente en asamblea amplia con los secretarios generales y representantes ante los Tribunales de la Vivienda.

Para esta reunión se ha confeccionado una interesante tabla de trabajos relacionada con las resoluciones adoptadas por el Ministerio de Previsión Social.

La reunión se llevará a efecto en la secretaría general ubicada en Maipú 830 y se hace obligatoria la asistencia de los dirigentes anteriormente dicho.

SOCIEDAD OBREROS DE SAN JOSE.—Se pone en conocimiento a los socios que el próximo Domingo se llevará a efecto la fiesta del patrono de esta institución en la Casa de Ejercicio de San José.

Pontificará la misa monseñor don Antonio Castro y el sermón de estilo lo hará el Pbro. don Aníbal Carvajal, a las 9 A. M.

A las 12 M. se servirá un almuerzo, al cual han sido invitadas personalidades de nuestro mundo político y social.

Encarecidamente se ruega asistir todos los socios y dar cumplimiento a los estatutos ese día.

Cuando Sienta Ud. que le Comienza un Resfriado
tóme el Laxativo BROMO QUININA para evitar la causa y para fortificar el cuerpo contra ataques de Grippe o Influenza. Es un remedio eficaz y probado. La firma de E. W. GROVE se halla en cada cajita.
Quinina 0.032 Gramo Aloe 0.0054 Gramo
Acetanilida 0.097 " Excipiente Q. S.
Paris Medicine Co., St. Louis, E. U. de A.

OFRECEMOS

CARROS para calzado, desde ...	$ 10.00 cada uno
SACABOCADOS, desde...	2.00 cada uno
MAQUINA lijar tacos ...	500.00 cada una
MAQUINA ROYAL perforar, completamente reformada, en perfecto estado ...	450.00 cada una
VARIOS ESCRITORIOS, desde ...	100.00 cada uno

FABRICA CHILENA DE CALZADO
1043 — GALVEZ — 1043

UNA CONFERENCIA EN LA SOCIEDAD S. M. ASISTENTES DE LOS FERROCARRILES DEL ESTADO

DICTARA EL DOMINGO EL DOCTOR DON LUIS ARAOS

El doctor don Luis Araos, médico-jefe de la 3.a zona FF. CC., dará una conferencia a los miembros de esta institución, para dar principio al curso de asistencia médica que hará a un grupo de asociados, a fin de dejarlos aptos para prestar sus servicios en los casos de accidentes que a menudo se producen en los Ferrocarriles.

Hasta ahora hay inscritas 20 personas, todas pertenecientes a esta Sociedad, para seguir este curso.

En otras ocasiones hemos dado cuenta de que esta institución contará muy pronto con un servicio de asistencia social que dominará: "La Cruz Roja Ferroviaria", servicio que será atendido exclusivamente por los asociados. Para esto se dispone ya de un grupo de camillas especiales y otros elementos sanitarios que han sido proporcionados por el Servicio Sanitario de los Ferrocarriles, cumpliendo así con los requisitos que señala el artículo 17 de sus estatutos.

Entre los asociados existe interés por seguir este curso, pues éste prestará muy útiles servicios, no solamente a los socios de esta institución, sino también a todos los ferroviarios.

Además del médico-jefe del Servicio Sanitario señor Araos, tendrá también a su cargo la instrucción de este personal, el doctor Vargas Salcedo, que se ha interesado muy de veras en la realización de esta obra.

El curso será abierto el Domingo a las 10 de la mañana, con asistencia de un numeroso grupo de personas.

Se nos encarga citar para hoy, a las 8 1|2 P. M., a todos los miembros de esta institución, en su local social.

Durante esta reunión se oirá la cuenta de la delegación que fué en jira de propaganda al sur del país.

Se tratarán también otros importantes tópicos que hay pendientes en tabla desde las próximas sesiones.

Celebrando 25 años de vida

EL BANQUETE DE MAÑANA DE LA SOCIEDAD MUTUAL DE COMERCIANTES DE SANTIAGO

A las 8 P. M. de mañana se llevará a efecto en el local del Centro Andaluz, el banquete con que el Directorio de la Sociedad Mutual de Comerciantes que preside don José Luis Alarcón celebrará las bodas de plata de la institución.

De acuerdo con las invitaciones que se han hecho, y por los preparativos de la comisión de fiestas, esta manifestación promete asumir grandes proporciones, más si se considera que a ella concurrirán altas autoridades de la capital, jefes del Ejército, autoridades comunales, representantes de la prensa de Santiago y de Valparaíso, y delegaciones de instituciones de Santiago, Valparaíso y Sur del país.

Botica Santiago
HUERFANOS
Esq. AHUMADA
ESPECIALIDAD
EN RECETAS
ABIERTO HASTA
LAS 12 P.M.

ELIXIR ESTOMACAL
SAIZ DE CARLOS
(STOMALIX)
Es recetado por los médicos de las cinco partes del mundo porque tonifica, ayuda a las digestiones y abre el apetito, curando las molestias del
ESTÓMAGO e INTESTINOS
DOLOR DE ESTÓMAGO
DISPEPSIA
ACEDÍAS Y VÓMITOS
INAPETENCIA
FLATULENCIAS
DIARREAS EN NIÑOS
y Adultos que, a veces, alternan con
ESTREÑIMIENTO
DILATACIÓN Y ÚLCERA
del Estómago
DISENTERÍA
OBRA COMO ANTISÉPTICO DEL APARATO DIGESTIVO curando las diarreas de los niños, incluso en la época del destete y dentición. Es inofensivo y de gusto agradable.
ENSÁYESE UNA BOTELLA y se notará pronto que el enfermo come más, digiere mejor y se nutre, curándose de seguir con su uso. 33 AÑOS DE ÉXITOS CONSTANTES
Venta: Serrano, 30, Farmacia, MADRID y principales del mundo
Base: Citrato de bismuto y extracto de quina.

POBLACION SANTA ROSA
DE MARIO GANDARILLAS

Situada en Sana Rosa esquina de Mercedes Mira. Se venden sitios por mensualidades, con servicio de luz eléctrica, agua potable. Terrenos que no tienen gravámen hipotecario.

Los autobuses San Francisco-La Legua, llegan al lado de este terreno.

Tratar diariamente en Chacra "La Legua", de 2 a 5, y en Santa Rosa esquina de Mercedes Mira, de 10 a 2 P. M.

Los Domingos y festivos, de 2 a 5, en la misma Población

Victor
"HIS MASTER'S VOICE"

ADQUIERA UNA BUENA DOTACION DE
DISCOS VICTOR
ESTA ES SU OPORTUNIDAD
PRECIOS EXCEPCIONALMENTE BAJOS.—SOLO POR POCOS DIAS MAS
Hay surtido extenso -:- Música nueva por los famosos artistas
CARUSO HEIFETZ SCHIPA CHALIAPIN FLETA ELMAN
GIGLI TITA RUFFO ZIMBALIST GALLI-CURCI MACORMACK MORINI
DISCOS DOBLES DE BAILE.— DISCOS DOBLES DE MUSICA CLASICA
PRECIOS A $ 8, $ 10, $ 12, $ 13, $ 14, $ 15, $ 18, $ 20
CURPHEY y Cía Ltda.
SANTIAGO, AHUMADA ESQUINA AGUSTINAS.— VALPARAISO, ESMERALDA 99
GRIMM & KERN
AHUMADA 99

AVISOS ECONOMICO

1.—Avisos judiciales

QUIEBRA.—POR AUTO DE ESTA fecha del señor Juez del 4.o Juzgado Civil, se ha declarado en quiebra a los comerciantes de esta plaza d. Francisco Luxoro y a la sociedad colectiva Luxoro Hnos., designándose síndico provisional a don Lautaro Benham y se fijó el 30 de Mayo, a las tres de la tarde, para que tenga lugar la primera junta de acreedores.— Santiago, 23 de Abril de 1926.—Ramón Baeza E., secretario. M-23

QUIEBRA: POR AUTO DEL CUARTO Juzgado Civil de fecha 29 de Agosto de 1925 se declaró en quiebra a la Sociedad Garfunkel Hnos. y Jankelevich, nombrándose síndico provisional a don Manuel Jara C.—El secretario. 11-M.

QUIEBRA LARROUCAU.— EL 18 de Mayo próximo, a las 3 P. M., saldrá por tercera vez a remate el fundo San Luis de Niquén, por el mínimum de $ 100,000. Se paga reconociendo deuda Caja Hipotecaria primitiva de $ 80,000, y el saldo al contado. Más bases y antecedentes en los autos.—El Secretario del 5.o Juzgado Civil. 7-M.

CONCURSO ARAVENA. — PRIMER Juzgado Civil. — En solicitud del fallido en la cual pide audiencia para junta de acreedores con el fin de nombrar síndico por un nuevo período, el Juzgado designó el 18 de Mayo próximo a las 2 P. M. — Lira, Secretario. 7M

REMATE JUDICIAL. — EL DOS DE Junio próximo, a las 11 A. M., en el estudio del árbitro don Nicanor Elgueta, Galería Alessandri 19 A, altos, se rematará por el mínimo de doce mil pesos, pagaderos al contado, la propiedad ubicada en Camino Vitacura N.o 379, perteneciente a la sucesión de don Manuel Silvestre González, Bases y antecedentes en el estudio del Arbitro. — M. J. Lira, Actuario. 10M

EN EL INCIDENTE SOBRE NUlidad de la junta de acreedores celebrada el 27 de Noviembre de 1924 y demás peticiones posteriores, deducido por el fallido y varios acreedores, en el concurso de don Mariano E. Vernal, el Juzgado ha proveído con fecha 23 de Abril de 1926. Con el mérito de los antecedentes y lo dictaminado por el señor promotor fiscal, se declara que se desecha lo solicitado por don Mariano Vernal en su escrito de fs. 69 y concédese el recurso de apelación interpuesto en subsidio.—C. Valdovinos.—J. V. Castro, secretario.

QUIEBRA SUCESION DEL PARAMO.—En escrito presentado por los síndicos, general y especial de hipotecarios, modificando bases y pidiendo señalación de día y hora para la subasta, se ha proveído: Santiago, a 4 de Mayo de 1926.—A lo principal, téngase presente; al primer otrosí, señálase para el remate la audiencia del 15 de Junio próximo, a las 2 y media P. M.; y al segundo, como se pide. Fíjese cartel y publíquense avisos en el diario "La Nación".—El secretario. 9—M.

QUIEBRA AARON LERNER. — En solicitud del síndico pidiendo autorización para transigir el juicio que se sigue ante el segundo juzgado civil caratulado Lerner con Lyon, se ha proveído: "Santiago, 3 de Mayo de 1926. — A lo principal, y primer otrosí, cítese a los acreedores a comparendo a la audiencia del 19 del presente, a las 3 P. M.; al segundo otrosí, como se pide y, al tercero, téngase presente. — C. Valdovinos. — J. Vicente Castro". 8-M

QUIEBRA AARON LERNER. — En solicitud del síndico pidiendo autorización para llevar a cabo obras de previsión que impidan la destrucción de las propiedades de la quiebra y utilizar en ellas materiales de la quiebra, se ha proveído: "Santiago, 6 de Mayo de 1926. — A lo principal, como se pide con citación, y al otrosí, como se solicita. — C. Valdovinos. — J. Vicente Castro. 8M

2.—Arboles y plantas.— Compra-venta

PLANTAS SE VENDEN EN PEDRO de Valdivia 1224. 7-M

DEPOSITO DE FLORES DE JARDIN japonés, Mapocho 1196 (frente a la estación Mapocho), recibe diariamente flores de La Cruz, precio sin competencia. 9-M

HELECHO GRANDE, LINDO, Vendo, y papas de lirios, lila, brote, $ 40. ciento. Sábado, Domingo, Avenida Miguel Claro, 759. 9-M

BELLOTAS ENCINAS VENDO. San Francisco 1468. M-8

HERMOSISIMA CICA, DOS GRANdes palmas Fénix, helechos, crisantemos flor gigante, gran variedad, véndense. Santo Domingo 2177.

3.—Automóviles, afines y accesorios. (Compra y venta)

PUELMA Y CIA., LTDA. HUERFAnos 819, agentes autorizados Lincoln Ford Fordson, Repuestos Ford legítimos. Mayo 14

$ 18,000 BROACKWAY, FACILIDAdes. Santa Rosa 555. 7-M

80 AUTOMOVILES DE LAS MEJOres marcas, para todos los gustos y de todos los precios, tenemos en exhibición en nuestro nuevo local. Exposición de Automóviles. Escobar y Ebell. Delicias 1751. 10-M

TODO VENDEDOR O COMPRADOR de automóviles debe visitar el nuevo local de la Exposición de Automóviles. Escobar y Ebell, Delicias 1751. 23M

CAMION DE 3 1|2 TONELADAS EN perfecto estado, vendo. Delicias 2215. M-9

CAMIONCITO FORD FORROS NUEvos, tres mil pesos vendo. Maipú 868. 9-M

SE VENDE CARROCERIA POR fallecimiento de su dueño. General Bustamante 781. 7-M

GONDOLAS $ 1.50 AUTOS $ 1 ALOjamiento. Garage Bristol. Teléfono Rosas 2327. 7-M.

MI CAMION HARA 10 VIAJES A Rancagua, ofrezco sus servicios. A. Prat 28. 8-M

VENDO OCASION: CARROCERIA góndola estilo municipal. Tratar: Bandera 552, of. 14. 8—M

OCASION: SE VENDEN GONDOLAS Brockway, con recorridos Alameda y Pila, con carrocería Municipal.—Sotomayor 51. 9—M

CAMION FORD ESPLENDIDAS condiciones vendo $ 3,000 por viaje. — Herrera 574. 7-M

AUTO CHANDLER, VIEJO, EN cualquier estado, compro, Gálvez 1301. 8M

$ 4,000 AUTO SIETE ASIENTOS, garantido. Alameda 2215. 8M

CHANDLER TURISMO, 7 ASIENtos, casi nuevo, vendo por viaje. Arturo Prat 544. M-7

$ 11,000 VENDESE AUTOMOVIL Hudson, Speester, 5 asientos, en perfecto estado. Bandera 897. 7-M

VENDO GONOLA FORD EJERCITO 724. 15M

VENDO GONDOLA BROCKWAY Carrocecría Semibrios, buen estado. Tratar: Herrera 1122. 9-M

VENDO CAMION APERADO Y CAballo San Luis de Francia N.o 1414. 8-M

AUTO DODGE TURISMO CINCO asientos, perfecto estado, con patente, vendo ocasión $ 5,000. Gorbea 2347. 10-M

AUTOCAMION CINCO TONELAdas garantido, a prueba; vendo ocasión. Morandé 632.

GONDOLAS FORD COMPRO. CAsilla 3896.

BATERIA PARA CADILLAC 6—8 volts. vendo de ocasión. Providencia 2206. 8—M.

ELEGANTE AUTOMOVIL CHICO. poco uso, vendo ocasión. Avenida España 324. 9—M.

MOTOCICLETAS INDIAN ARLEY con sidecar vendo. Gálvez 72. 7M

FORD VENDO EN 2,700 PESOS, con capota nueva y cuatros neumáticos casi nuevos, motor en muy buen estado. Avenida España 47.

PARACHOQUES PARA TODA marca de autos se hacen sobre medida y colocan. Rosas 2020. 8—M.

CAPAS PARA RUEDAS, PISADEras de aluminio, topes, parabrisas laterales, repuestos para Ford, tapas para radiador vendo. Rosas 2020. 8—M.

VENDO UN AUTO FORD EN perfecto estado. Diez de Julio 130.

$ 2,500 FORD TURISMO, SIN PARtida vendo de verdadera ocasión, con ruedas desmontables, neumáticos de cuerdas, radiador nuevo y amortiguadores Apco. Solamente ha sido particular. Verlo: Claras 240.

OCASION VENDO DOS CHASSIS de cambio, perfecto estado, apropiado camioncito reparto. Av. Matta 1293.

MAGNETO BOSCH SEIS TIEMPOS, casi nuevo, dinamos y varios repuestos para autos. Av. Matta 1293.

FORD TURISMO CON PARTIDA, garantido, con 4 forros nuevos, vendo de ocasión. Riquelme 913.

AUTOMOVIL CERRADO, EN FLAmante estado, regalo en $ 2,800. Riquelme 913.

AUTOMOVILISTAS: COMPRO REpuestos de Overland especialmente diferenciales. Vicuña Mackenna 456. M-9

HUDSON LIMOUSINE, GRAN LUjo, máquina garantida y Page turismo, 7 asientos, vendo, permuto por sitio urbano o casa. Tratar: San Antonio 289.

VENDO LOTE REPUESTO DE góndola Ford. San Diego 2025, Almacén. M-8

OCASION VENDO AUTOCAMION apropiado para panadería. Placer 700. M-8

SE VENDE AUTO MARCA "COLE" de ocasión, verlo: Astur Hotel, Valparaíso. 11M

REGALASE GONDOLA SALON Ford poco uso. Matta 6. 8—M.

AUTO FORD ULTIMO MODELO vendo por viaje. Verlo y tratar Esperanza 8. 8—M.

CAMIONCITO FORD ESPECIAL panaderías, lecherías, pastelerías. 5 días uso, vendo ocasión. Sazié 2970.

4. — Animales. Compra-venta

VENDO PERRITO BLANCO CRESpo. Prat 207. 8—M.

20 VACAS HOLANDESAS PARIdas, 15—20 litros vendo. Sazié 2970.

5.— Alhajas, joyas, monedas, etc. (Compra y venta

¡¡NOVIOS!! ARGOLLAS DE ORO de 14 y 18k., desde $ 30. par. ofrece la relojería Sportman. San Diego 780. Mayo 20

EL TALLER DE RUEDAS DE JOsé D. Morales hace y compone toda clase de ruedas, arcos y serchas para auto en madera, en su nuevo local Maipú 758. 9—M.

7.—Aves, huevos y pájaros, etc. Compra-venta

REALIZO LOTE 38 GALLINAS. Hay 17 Leghorn con dos gallos, 6 Catalanas del Prat; 10 Brahman mestizas y 3 chilenas. Todas seis meses, comienzan a poner. Precio ocasión $ 550.00. Tratar: Avenida Viel 1166. De 2 a 5.

POR VIAJE REALIZO AVES FInas. Chiloé 1495. 8-M.

8.—Avisos varios

TALLER DE PINTURA, LETREros, lienzos, affiches, etc. Rapidez y cumplimiento. Bascuñán 38 A. 7-M

CONCESION PARA ALUMBRADO eléctrico de Los Andes y San Felipe. La Sociedad Anónima Empresa Eléctrica de Los Andes, concesionaria para el servicio de distribución de energía eléctrica en las ciudades, pueblos y aldeas de los departamentos de Los Andes y San Felipe, ha solicitado el reemplazo de su actual concesión por otra otorgada en conformidad a la Ley de Servicios Eléctricos. 7-M.

SE HACE TODA CLASE DE LLAves, compongo armas de fuego. San Diego 83. May. 15

LA GERMANO CHILENA PROporciona el mejor seguro de vida. Mayo-22

"LA MUTUAL DE LA ARMADA y Ejército". Seguros de Vida pagados en el mes de Abril de 1926: Vice 1.o, Grupo General Borgoño, José del T. Zapata, Calama, 3,000 pesos; sargento reserva Víctor Espinoza, Santiago, $ 3,000; grumete Arsenales de Marina, Luis A. Novoa, Talcahuano, $ 1,000; cabo Regimiento Caupolicán N.o 14, Emeterio Verdugo, Valdivia, $ 5,000; guardián Policía, Clodomiro Valenzuela, Tacna, $ 2,000; capitán navío, Estado Mayor, Benjamín Barros, Valparaíso, $ 10,000; sargento Batallón de Zapadores, Roberto Carrasco, San Fernando, $ 5,000. M-16

MAGNIFICA AMPLIACION 6 FOtografías obtendrá por $ 15. Aldunate 1071. 9-M.

SOLDADURA AL OXIGENO. SAN Diego 877, de Maximiliano Lobos. M-9

SE HACE TODA CLASE DE LLAves. San Diego 877. Hojalatería. San Diego 877. M-9

LA GERMANO CHILENA, SE DEdica exclusivamente al seguro de vida.

10. — Casas, departamentos y piezas amobladas. (Ofrecidas y buscadas)

ARRIENDA PIEZA AMOBLADA, puerta a la calle. San Francisco 106. 7-M

DEPARTAMENTO AMOblado ofrezco con o sin pensión a matrimonio o persona de situación. Dormitorio y salón muy bien amoblado. Buen piano. Servicio de primera en casa extranjera. Mucho sol y preciosa vista Delicias 497. Lado cerro. 7-M

ARRIENDASE AMOBLADO LINDO dormitorio y salón con ventanas a la calle y comodidad de baño. Casa sin pensionistas, a seis cuadras Plaza de Armas. Tratar, Pasaje Matte 26. 7—M.

EN FAMILIA ARRIENDO PIEZA, bajos, amueblada o sin baño, Rosal 388. 7-M

$ 800 ARRIENDO CASA AMUEblada en Galería Alessandri 25. Llaves ascensorista.

ARRIENDO PIEZA AMOBLADA. Lira 940. M-9

ARRIENDASE PIEZA AMOBLADA, independiente, discreción. Correo Central, Señora Dupont. 8M

ARRIENDO PIEZAS AMOBLADAS con pensión. Unión Americana 148.

11.—Casas, departamentos y piezas sin muebles. — (Ofrecidas y buscadas)

Casas

ARRIENDO ESPACIOSA CASA MOderna en altos, con garage y casa en bajos, refaccionada. Tratar: Amunátegui 870, de 10 a 12 y 2 a 4. 8-M

$ 135 Y 120 ARRIENDANSE CASItas flamantes muy lindas de 3 piezas y servicios. Unicas en su estilo para gente decente. Tome autobús Salvador y se baja en Lautaro, con 20 centavos, está en el centro. Cité Blanca. Avenida Manuel Infante 1436. 19-M.

SE ARRIENDA CASA, TOESCA 2757, casi esquina Bascuñán. Tratar: Toesca 2727. M-7

PARA EL 15 A SEÑORAS RESPEtables arriendo un departamento al llegar a Santa Rosa. Calle Cóndor número 742. 10—M.

ARRIENDO CASA ALTOS. GRAjales 2956. 7-M.

FAMILIA EXTRANJERA DESEA arrendar casa para el 1.o de Junio, sin altos, de 5 a 6 piezas con luz eléctrica. Ofertas con precio: J. R. K., Maturana 769. 7-M

$ 150 y $ 250 ARRIENDO CASAS. Tratar San Ignacio 1105. M-7

$ 140 DEPARTAMENTO, CASA RESpeto, arriéndase a matrimonio, Aconcagua 1416. M-7

$ 900, ARRIENDO CASA, ALAMEda, esquina Maestranza. Tratar: Maestranza 32. 7-M

$ 265-205, ARRIENDO CASAS: Maestranza 28. Tratar: Maestranza 32. 7-M

IRARRAZAVAL 232, BAJOS, 165 pesos, carro, camión, puerta ida y vuelta centro, 4 piezas, cocina, patio, servicio, luz eléctrica, recién pintada, empapelada. 8—M.

URGENTE NECESITAMOS arrendar casa barrio central, 8 dormitorios; otra 7 piezas fuera servicio; otra dos dormitorios, entrada auto o garage anexo; otra en barrio Estación; otra 4 dormitorios, sala baño instalado, canon no importa, pagando por trimestre anticipado. No cobramos gastos ni comisión. Oficina "Todo". Huérfanos 1059, piso 2.o Dep. 23. M-7

BUENA CASA BAJOS, HALL, SE arrienda. Santa Rosa 92. Tratar: Alonso Ovalle 1050. 7-M.

$ 550 ARRIENDANSE ALTOS Huérfanos 2441, toda comodidad, perfecto estado. 10-M.

AVENIDA LARRAIN 5855, ARRIENdo o vendo casa-quinta poca familia. Tratar: Delicias 286. 8-M

ARRIENDO O VENDO (JUNTO O separado), propiedad moderna de renta, comodidad. San Ignacio 880-884. 9-M

A OCHO CUADRAS CARROS INDEpendencia y a una de autobus a Renca, arriendo quinta 4 piezas, 2 galpones y portón para coche, canon 100 pesos. Barros Arana 62. Tratar: Echaurren 227. 8-M

ARRIENDO CASA BAJOS SIN altos, 3 patios, huerto, 9 piezas fuera servicios luz eléctrica, gas, verla, Catedral 2439. Tartar: Av. Manuel Montt 879.

$ 280 ARRIENDO ALTOS SUMAuna cuadra Providencia. Pedro Valdivia, arriéndase. 8—M

CHALET DIEGO VELASQUEZ 101, mente grandes especiales para tres familias. San Alfonso 1502, esquina Antofagasta, carros puerta. 7M

ARRIENDASE ALTOS MODERNOS recién terminados. Santa Rosa 929. 8—M

ARRIENDO EXTENSOS ALTOS. Castro 95. M-7

ARRIENDASE CASA BLANCO ENcalada 2833. Tratar bajos.

$ 140 CHALECITOS REFACCIONAdos. Chacabuco 85. 8-M

$ 550 ARRIENDO GRAN CASA EStilo moderno, salones decorados. — Dardignac 236. 9-M

$ 900 ESPLENDIDA CASA EN BAjos, 10 piezas, gran hall, patio toilettes, recién refaccionados, inmediata Forestal. Verla toda hora Merced 313. 9—M.

$ 260 ARRIENDASE CASITA COMpañía, 8 habitaciones, patio y dependencias. Tratar, Bandera 184, Videla y Cantelli.

$ 600 ARRIENDASE COMPAÑIA, altos 11 habitaciones, hall, baño, dependencias. Tratar, Bandera 184, Videla y Cantelli.

ARRIENDO 180 PESOS MAGNIFIca casa Santa Rosa 1798, lado 12.a Comisaría. Tratar, de 9 a 11.30; tarde, de 3 a 5.

ARRIENDASE ESPLENDIDA CASA bajos recién refaccionada, dos patios, huerto, camión a la puerta.— Dardignac 029.

$ 260 ARRIENDO BUENA CASA, dos patios. Avenida San Camilo 950.

PADRE MARIANO ARRIENDASE cómodos altos. San Gabriel 67, 2 a 6. 8—M.

ARRIENDO ALTOS MODERNOS, diez habitaciones. Cochrane 226.

$ 14, 18, 22 SEMANALES ARRIENdo casitas. Chiloé 1740, administración. 9-M.

380 ARRIENDASE CHALET 6 PIEzas, gas, luz eléctrica. Purísima 236. 9-M.

ARRIENDO CASA. BARROSO 90. 8-M.

$ 300 ARRIENDASE ESPLENDIDA casa seis piezas, tres servicios, gran gallinero, dos patios. Concepción esquina Lord Cochrane. 9-M.

ARRIENDASE SALON DOS BALcones ;otro interior, bajos. Gálvez 152.

$ 20,000 VENDO CASA NUEVA, 5 piezas servicio. Victoria 424.

$ 300 ARRIENDO BUENA CASA bajos, 7 piezas. Tratar: Gálvez 1002 esquina Aconcagua.

ARRIENDO LINDA CASA 8 PIEzas. Prat 131.

ARRIENDO GRAN SITIO EN SAN Vicente esq. Fresia.

$ 550 ARRIENDO CASA MODERna, Claras 639, próxima Forestal. Verla, de 11 a 12. Tratar: Sto. Domingo 689.

ARRIENDASE EXTENSA MEDIA casa para criaderos. Independencia 777.

Departamentos

ARRIENDO EN EJERCITO 232, departamento de dos piezas, subterráneo, con luz, sin pensión a matrimonio o caballero. 7-M

ARRIENDASE CON PENSION a matrimonio sólo espacioso departamento, w. c. contiguo, baño, teléfono, jardín. Compañía 1849. 7-M

EN CASA RESPETABLE ARRIENdo departamento con sin pensión. — Nataniel 268. 9M.

ARRIENDO DEPARTAMENTO CENtral, precio: $ 150. Nataniel 65. 7M

ARRIENDO DEPARTAMENTO DE dos buenas piezas. Balmaceda 621. 7—M

ARRIENDASE DEPARTAMENTOS, salones a calle. Independencia 777. M-7

NECESITO DEPARTAMENTO PAra piezas para el primero de Junio. Herrera 325.

ARRIENDASE DEPARTAMENTO, 5 piezas, cocina y luz. San Diego 767. 8-M

SE ARRIENDA BUEN DEPARTAtamento. Moneda 2327. 8—M.

ARRIENDO DEPARTAMENTO INdependiente. Exposición 398.

$ 250 ARRIENDO DEPARTAMENto independiente. Sto. Domingo esquina Claras. Tratar: Sto. Domingo 689.

Piezas

PIEZA A CABALLERO SOLO SE arrienda. Delicias 2467. 8—M

SE ARRIENDA UNA PIEZA A caballero solo. San Pablo 1440. M-7

ARRIENDO PIEZA CABALLERO. Cueto 535. 7-M

ARRIENDASE LINDAS PIEZAS O departamentos. Serrano 131. 7—M.

PIEZA O DEPARTAMENTO Arriendo caballero sólo. Providencia 973. 7-M

ARRIENDASE PIEZA CALLE, Arturo Prat 474. 7-M

ARRIENDO PIEZAS, DOCE FEfrero 50. 6M

PIEZA CABALLERO EN PASAJE, Alameda 3081, casa 9.

ARRIENDO PIEZA. ROMERO 2361. 14-M

PIEZA ASOLEADA, BAÑO, BUENA comida, familia honorable, un paso Plaza Brasil. Pase hoy mismo, 180 pesos. Maturana 550.

ARRIENDASE DOS PIEZAS CASA respetable sin pensionistas. San Pablo 1388 esquina Amunátegui.

SE ARRIENDA UNA PIEZA Y UN departamento con o sin pensión.— Grajales 2551. 8—M.

55 PESOS ARRIENDO PIEZA CON luz. Avenida Paz 271. Casa 1.

SE ARRIENDA PIEZAS CON O sin muebles. Rosas 948.

ARRIENDO EXCELENTE PIEZA balcón. Tarapacá 760. 12M

12.—Compra y venta de casas y sitios

$ 135 000 VENDO CUATRO CASAS modernísimas, de cal y ladrillo, fachada estucada, próxima San Martín, cerca San Pablo, muy buen vecindario, gran renta, $ 15,300 anuales. Facilidades para el pago, ocasión por viaje. Orden exclusiva Bandera 78, oficina 26.—Gómez. 7—Mayo

COMPRO PROPIEDAD CENTRALIsima, prefiero Alameda para profesional. Hasta $ 300,000 al contado. Exijo orden exclusiva. Bandera 78, oficina 26.—Gómez. 27—Mayo

SE VENDE O SE ARRIENDA UN chalet en Los Leones. Tratar: San Luis 355. 11-M

COMPRO CASA DE DIECIOCHO hasta Serrano, no más de 4 cuadras de Alameda, pago hasta $ 100,000 al contado. Exijo orden exclusiva. Bandera 78.—Oficina 26.—Gómez. 27—Mayo.

VENDO POR $ 78,000 CASA NUEva y moderna con toda comodidad en calle Gálvez 631. Tratar aquí mismo. 9—M.

COMPRO PROPIEDAD HASTA 25 mil pesos al contado. Tratar: Avenida Matta N.o 440. De 11 a 12 o de 2 a 3.— Alfredo Sotomayor. 7-M

85,000 POR VIAJE VENDO CHALET recién construido, media cuadra carros Leones. Nueva Lyon 90. 9—M.

VENDO CHALET NUEVO, TODA comodidad, construcción primera clase, una cuadra funicular San Cristóbal, carros puerta. Purísima 315. 7-M

SITIOS, PAGADEROS CINCO AÑOS plazo, luz, agua, servicio góndolas a la puerta. Entrega inmediata. Chiloé 1678. De 11 a 12 M. Héctor Madariaga. 8—M

$ 4,500 VENDO MEJORAS 7 PIEzas, muy buenos sitios, arboleda, Aldunate 1738 otro 5 piezas, $ 7,000. Lord Cochrane 740, tratar Huemul 1695. 7-M

POR AUSENTARME DE SANTIAGO vendo casa de pensión y academia de billares, buena instalación, la mejor del barrio, largo contrato. Avenida Subercaseaux 111. 7-M

VENDO SITIO EDIFICADO, ARBOles frutales, cerca góndolas Recoleta. Robles 773. Tratar: A. Bello 780. 8M

SITIO 2,700 METROS, PROXIMO A Exposición vendo barato. Molina 957.

EN POBLACION CARMELO, CAlle Vergara Montt esquina Ochagavía, paradero góndola San Ignacio, vendo propiedad con facilidad de pago, muy bajo precio. Tratar: Lira 533. 8-M

PROPIEDAD PORVENIR FRENTE Parque. Calle Concepción vendo 18 mil pesos, con facilidades. Arturo Ramírez, Bandera 60. 9—M.

GRUPO DE 8 CASITAS DE SOLIda construcción que producen de 90 mil pesos, vendo en $ 70,000. Almacén esquina, con 2 piezas, gran galpón con fachada de ladrillo para 2 casitas que produce interés de $ 52,000, vendo en 48,000 pesos. Todo el grupo en 118 mil pesos. Tratar: Bandera 552, con Eduardo Tasso.

18,000 CASA VENDO, DEUDA CAJA ahorros, pago mensual, $ 128. Otra 17,000, saneada. Rosario 715.

60,000 VENDO CASA CALLE SErrano 520. 9-M

SITIOS CON DOS PIEZAS, CARRO, luz, agua potable corriente. Vendo varios, precios módicos, tratar su dueño. Carvajal. José Joaquín Pérez 5193, esquina Olivos. Comuna Yungay. 8-M.

VENDO SITIO 8 x 43 CERRADO cal y ladrillo, 9,000, dos cuadras de San Diego. Concepción. 15 x 40, 3 piezas grandes. Renta 150 pesos. Arturo Prat 657.

13.—Compra y venta de negocios

VENDO FABRICA DE MUEBLES. Nataniel 525, con máquinas, galpones funcionando ocho días. 9—M.

BOTICA VENDESE FACILIDADES pago. Datos: Cóndor 709. 8—M.

¡¡OCASION!! DEPOSITOS VINOS, vendo, precio inventario. Santa Isabel 199. Tocornal 631. 8-M.

ESTABLO VENDO POR AUSENtarme de Santiago. San Francisco 990. 7—M.

VENDO PELUQUERIA CON DEREcho posesión. San Alfonso 177.

VENDO NEGOCITO DE ABARROtes y verduras, en la mejor situación, por enfermedad de su dueño. Castro 479. 7-M

CARNICERIA, BUENA CLIENTELA vendo por cambio de negocio. Nataniel esquina Coquimbo. 7-M

VENDO ALMACEN ABARROTES O permuto por propiedad chica. Dirigirse: Borja 199. 9-M

VENDO PELUQUERIA ANEXO CIgarrería. Elegante clientela numerosa, como también señoritas. Utilidades muy buenas. Mapocho 3312.

PASTELERIA, CIGARRERIA Y frutería por no poderla atender vendo de ocasión, negocio apropiado para un matrimonio. B. Encalada 2835.

VENDEMOS: ESPLENDIDA, BIEN montada chanchería mecánica, movida fuerza eléctrica, buenas ventas mensuales comprobadas, arriendo por contrato 3 años, 3 habitaciones, gran galpón. Precio: $ 15,000. Fábrica de ropa blanca, bien ubicada, con maquinaria moderna; utilidades comprobadas, puede hacerse contrato por casa. Entrega con clientela, 1.a clase. Venta de patente o socio, fábrica de miel, artículo patentado de 1.a clase. Superior por no tener impurezas, ser rica en azúcar, valor $ 20,000, o bien, buscamos socio con $ 20,000 capital para explotar patente. Informaciones completas: Departamento 23, 2.o piso, Huérfanos 1059. Oficina "Todo". M-7

VENDO ALMACEN DE ABARROtes poco capital, por marcharme al Sur, buenas ventas. Tratar: cualquier hora. Independencia 834. 8—M

BOTICA, BUENA SITUACION COmercial, vendo por los tres cuartos su valor. Tratar: Cerro 34. 10—M

POR CAMBIO DE GIRO VENDO almacén. Venta mensual $ 12,000. Capital 15,000 más o menos. Santa Rosa 2001. 8—M

CIGARRERIA $ 650 CON DEREcho local y lustrín vendo Avenida Manuel Montt lado Teatro Providencia. 9-M

NEGOCIO POCO CAPITAL ESPLENdida situación, vendo por no poderlo atender. Victoria 1044. 9-M

COMPRO ALMACENES, MERCADErías, instalaciones. Maule 1008, casa 5. 11-M

NEGOCIO SALON DE TE, SE arrienda con todos sus útiles buena situación. Tratar: Bandera 131, oficina 14. 10M

VENDO NEGOCIO ABARROTES Y verduras en la mejor situación, por no poderla atender. Manuel Montt 16. Providencia. 8-M

BOTICA "EL FARO", SAN DIEGO esquina Matta, establecimiento acreditado, buena clientela, véndese por no poder atenderla, precio conveniente. 9-M

SE VENDE DE OCASION CIGArrería buena venta. Delicias 1257. 9-M

COMPRO PUESTO DE PAN. L. RIvera, Correo 4. 9-M

POR NO PODERLO ATENDER vendo almacén. Maestranza 1407. 8—M.

VENDO NEGOCIO ABARROTES sin derecho llave. San Diego 1774.

POR VIAJE URGENTE VENDO ocasión pensión hotel segunda categoría, arriendo barato, espléndido negocio para matrimonio solo. San Pablo 1222. 9—M.

SE VENDE UN NEGOCIO ABArrotes entre citées, poco capital. San Francisco 1765. 9-M.

POR DEFUNCION DEL DUEÑO véndese Restaurant y Bar, situación inmejorable. Tratar: San Antonio 26. 10M

SE VENDE UNA CIGARRERIA POR no poder atenderla su dueño. San Diego 252. 8M.

POR TENER OTRO NEGOCIO vendo depósito licores, buena situación, único en el barrio, patente nueva. Benavente 347. 8—M.

RESTAURANT CLASIFICADO 2.a categoría, vendo en $ 4,500. Negocio garantido. Esperanza 18.

VENDO ACREDITADA CARNICEría; venta 250 pesos diario. Avenida Matta 469. 9—M.

ESTABLO CON DIEZ VACAS BUEnas lecheras vendo. Sazié 2970.

SE VENDE BARATO BAR RESTAUrant en muy buena situación por no poderlo atender. Mapocho 874. 7M

NEGOCIO ESQUINA VENDO. SOtomayor 898. 8-M.

DE OCASION VENDO MERCADO, por no poder atenderlo. Venta $ 150 diario. Tratar: de 8 a 4 P. M. Franklin 1003. 8-M.

MUY BARATO VENDO ANTIGUA pensión, Santa Elena 1127. Clasificado 2.o categoría. 8-M

VENDO NEGOCIO POCO CAPITAL, arriendo barato. Sama 1140. M-7

BOTICA ESPLENDIDA SITUACION, véndese. Referencias: Romero 2470. M-10

VENDO CIGARRERIA. PORTAL Granello, kiosco 2. 8-M.

VENDO ACREDITADA FRUTERIA El Canario, buena clientela, por dirigirse otro negocio. Eyzaguirre 1112, casi esquina San Diego.

POR VIAJE URGENTE VENDO almacén, buena casa habitación, galpones apropiado industria o bodega. Mapocho 3517. M-8

FARMACIA SE VENDE LA HISPAno Americano. Vergara esq. Blanco Encalada. Tratar: Farmacia "Chamis". Castro 314. 8—M

VENDESE OFICINA DENTISTA con clientela. Plazuela San Francisco N.o 134, Valparaíso. M-9

1,600 VENDO NEGOCITO ABARROtes. Pedro Lagos 453, esquina Dávila Larraín. 8-M

ALMACEN VENDO POCO CAPItal. Arriendo gratis. Ramírez 46.

VENDO ALMACEN; DEPOSITO LIcores asegurado contra incendio, buena clientela, arriendo barato con casa habitación; poco capital; ningún gravámen. Aldunate 494. 8—M

POR AUSENTARME DEL PAIS vendo hotel media cuadra estación Mapocho. Morandé 899. 10-M

SE VENDE UN NEGOCIO DE ABArrotes, único en las cuatro esquinas. Santa Rosa N.o 1217. 8-M

BUENA BOTICA VENDO. MINImum 35 mil pesos contado. Maestranza 497. 8-M.

VENDO CIGARRERIA Y LUSTRIN por no poderla atender. Brasil esquina de Rosas. Tratar de 4 a 7.

15.—Compra y venta varias

¡COMERCIANTES! MANI TOSTAdo 2.60 kilo. Santa Rosa 296. 8—M.

PLUMEROS Y UTILES ASEO. RIquelme 401. 8—M.

PLOMO. PAGO BIEN. BLANCO ENcalada 2765. 7-M

¡¡GOMA DEXTRINA!! OFRECE: Fábrica, casilla 7030. 7M

LEÑA EUCALIPTUS DE CUENTA 7.50, trozada corta 8.50, picada 9.50 los 100 kilos. Vicuña Mackenna 1446.

BALANZA HOWE, 15 KILOS OTRA 10 kilos, peso mostrador vendo ocasión. Avenida La Paz N.o 2.

VENDO DIEZ CAJONES PISCO Luis Hernández, 16 años, $ 70. Andes 2141. 7-M

MOLDES, PALITOS, PAPEL, Etc., para hacer caramelos, lolipos, vendo ocasión. Agustinas 1778. 8-M

LINOLEUM GRANDE USADO DE ocasión, compro. San Diego 228. 10—M

SOMBRERERIAS TENGO UNA gran partida atriles surtidos, vendo cuarta parte su valor. Delicias 2439. 8—M

VENDO ESCOPETA $ 120. ELEUterio Ramírez 766. 7-M.

FUELLE CUERO, BIGORNIA, TAladro, recojedora, dobladora llantas, sierra huincha, torno madera, tornillos, etc, vendo. Echaurren 526.

ROMANAS 200, 300, 500 KILOS vendo barato. Bulnes 216. 7-M

COMPRO ENVASES PARA BOTIca. San Diego 889. 8—M

COMPRO TIJERA SASTRE. BANdera 323 (altos). 7—M

VENDO DE OCASION CAJA DE fondo. Bascuñán 15. 7-M

SE COMPRA CRIN BLANCO Y ROsillo. Se paga buen precio. —San Diego 39. 8—M

VENDO MOLDURA SANTONINA para jardín, por sacos. San Isidro 642. M-7

EXCUSADOS COMPLETOS, IMportados, realizamos. Chacabuco 31. M-8

$ 8 SACO CARBON QUILLAY. Exposición 1072. Teléfono 39, Estación. M-9

ESTUFA A CARBON DE FIERRO fundido, muy elegante apta para hall, grande, flamante, a precio regalado. Andrés Bello 826.

MIMIOGRAFO, OCASION COMPRO. Delicias 2015. 9-M

COCINA DE GAS NUEVA VENDO de ocasión. Huérfanos 1993. 8-M

VENDO OCASION: SACOS, TARROS lecheros flamantes, 50, 30 y 3 litros, depósitos estañados, descremadora y batidoras pequeñas. Ver Sábado, Domingo, Av. Miguel Claro 759. 9M

VENDO BALANZA HOWE. SOTOmayor 119.

VENDO BALANCINES DE PRECIsión, laminadora de bronce. Calle Luis Cruz Martínez 2377. Población Santa Rosa.

RAMA DE CURAGUILLA, GRANdes y pequeñas partidas, prefiero en línea. Compro. Remitir muestra y precio casilla 3044. 9—M.

GUITARRA ESPAÑOLA FLAMANte véndese. Rancagua 280. 8—M.

COMPRO RETOBOS DE ARPILLEra usados. Rosas 961.

GANGA: EMPAPELADORES VENdese una partida papel valor 4 pesos rollo, a 2 pesos rollo. Dardignac 031.

COMPRAMOS, COMPONEMOS COcinas. Eyzaguirre 541. 10-M.

ENVASE LATA PASTA CALZADO, sesenta milímetros y tarros un kilo, compramos de ocasión partidas grandes. Tratar de 3 a 4. Bolsa Comercio N.o 337. M-8

VENDO PASTO ALEMAN PARA jardín. Pedro Valdivia 1780.

VENDO BILLARES, COCINA GAS, grande. mampara dos hojas. Copiapó 1472.

MOLINILLO, ROMANITA 123 KIlos vendo. Martínez de Rozas esquina Juan Miranda, almacén.

VENDO ROMANA, ROMANITA, molinillo, balanza. Cochrane 1038. 8-M.

VENDO PAN FRIO. DELICIAS 2351.

16.—Dentistas

CLINICA DENTAL. ALAMEDA 411. Facilidades de pago. 8-M

DENTADURAS ARTIFICIALES TOdo sistema. Composturas en horas. Consultas gratuitas. Facilidades pago. Lira 803. 7—M.

17.—Escuelas para choferes

ESCUELA PRACTICA CHAUFfeurs mecánicos; cursos rápidos, varias marcas, diurnos, nocturnos. Vicuña Mackenna 456, Arredondo. 31—Jun.

ESCUELA DE CHAUFFEURS Y mecánica, atendido por mecánico alemán, Larraín y Cía., Garage Maipú 70. M-19

18.—Extravio

HABIENDOSE EX libretas de ahorro y 296,072, de Os Guajardo, queda valor por haberse rrespondiente a de la Caja de Ah

GRATIFICACION señora perdida en a Estación San tarse a Lastarria

HABIENDOSE EX talonario de cheque 129750, del Banco tlántico, queda nul haber dado aviso

HABIENDOSE EX libreta condicional Juana Zenteno V la y sin valor, p eviso correspondien tración.

HABIENDOSE EX libreta 32687 (O queda nula por correspondiente.

HABIENDOSE EX libretas 296,070 y y Carlos Maruri nulas y sin ningu se dado el aviso

19.—Empleado mercio y oficina y ofreci

FARMACEUTICA —Zúñiga Hnos., B

BOTICAS, EMPLEA examinado, ofrécese

JOVEN SOLTERO, y con buena instr ta, se admiten of mano únicamente, ferencias y con la de los estudios y anteriores. Se da candidato con pre ca elemental. Escri lla 1788. Santiago.

SEÑORITA ESTUDI cese trabajar oficina E. D., casilla 556

NECESITO JOVEN que sepa dibujo mu paraíso. Dirigirse: tiago.

EXTRANJERO CON tica administración mendaciones y resp sea ocupación. Diri Guerreo 20. F. C.

VENDEDORES EN licores, necesitamo Camilo Henríquez 6

SEÑORITA ACTIVA, sencia, competente negocio de Sastrería Diego 228.

SE NECESITA UN dactilógrafa, que sep para oficina de ne móvil. Sueldo: $ 20 rigirse: Bandera 82.

BOTICARIOS: ESTU macia honorable, ofrécese, ayudar en b comida. Casilla 275

SEÑORITA, CONOC tabilidad se ofrece pación decente. Riq

TRESCIENTOS PESO empleado competente sos diez señoritas gas Salas. Plazuela

OPORTUNIDAD LI a señorita bien rel buena presencia que se. Estado 36, de 11

EMPLEADO JOVEN librería, imprenta se Andes 2867.

SE NECESITA DIBU comercial.—J. M., c

JOVEN DE BUENA be trabajos de copia de redacción castellan Correo Central.

NECESITO EMPLEA do servicio matrimon vente 364. Buen suel

SEÑORES HACENDA cese cajero llavero cultura. Dirección Lo sel Correo N.o 5.

DACTILOGRAFO necesita. Agustinas

EMPLEADO COMPE abarrotes necesito.

NECESITO UNA PE mal para negocio, Ite terio Ramírez N.o

LA IMPORTADORA empleadas particula 766.

¡¡¡JOVENES ACTIVOS tanse para vender pro simo, de fácil venta por ciento. Fianza, tado 15.

NECESITO SEÑORITA mesonera, cocinera. C

A AVICULTOR CON pital arriendo en p costa bonita quinta llinero industrial, lísticas, frutillar y les. Esperanza 18.

SEÑORITA OFRECE tudio de doctor o se por carta a Mon C. M.

20.—Frutos vari pra y ven

VENDO UVA TORO co. Viña Lo Tocorna

UVA DE MESA VE Magallanes, Los Cer

VIÑA LO PRADEL diendo uva china, rros 7, góndolas Ne

MANZANAS COMPRO se parcialmente, gras. Ofertas, precio 3999, Santiago.

21.—Hacieda, fu cras y terrenos Venta y arrend

DESEO ARRENDAR a 25 cuadras, con 10 tre Santiago y San tas a Andrés Arenas dra. Linderos.

FUNDOS DE RIEGO por casas en Santiag cilidades. Jirón. Ga 239.

CHACRA BIEN RE Santiago, doy en arr 632.

Cuerpo de Bom

5.a Cía. DE BOMB Arturo Prat.—Cito a academia para el 9.45 P. M., con bajo.—El secretario.

PRO TRES CUADRAS AGRI- , alrededores Santiago, San Ber- o. San Bernardo, casilla 75.

PRO CHACRA PRODUCTIVA rande, alrededores Santiago o o más al Sur que tenga viñas. L., casilla 3948. 11—M.

—Pensiones y hoteles

SION FORNOS, PIEZAS PA- pasajeros, desde 3 pesos. San o 117. 30-M.

ARTAMENTO INDEPENDIEN- ensión arriéndase, bajos calle, ados, desagües. Casa particu- Ejército 390, detalles. 7—M.

DIEZO 79 CENTRALISIMO e piezas pensión. 9-M.

ICIAS 975, PIEZAS AMOBLA- pensión caballeros honorables. M-14

A FAMILIA HONORABLE, ndase departamento a profe- l o matrimonio sin niños, con ión, Santa Rosa 671. M-7

SION ITALIANA LINDAS pie- buena comida. Ahumada 136. 7—M.

IENDO PIEZAS CON PENSION. Francisco 323. 9—M.

IENDASE PIEZA CON PEN- Bellavista 195. M-7

SION CON SIN PIEZA. SAN- omingo 1150. M-10

DAS PIEZAS CON, SIN PEN- doy. Arturo Prat 429. 7-M

IENDO PIEZAS AMOBLADAS, ensión, Catedral 2679. 7-M

ISIDRO 127 SE ARRIENDAN ndidas piezas amobladas con ón. 9-M

DRAL 1287 ARRIENDANSE s amobladas con pensión. 7—M.

PENSION CON PIEZA GENE- Mackenna 1711. 7M

IENDANSE PIEZAS CON SIN les, pensión. Catedral 1650. 12-M

IENDO PIEZA CON PENSION, Isabel 0295. 7—M

ABILIDADES COMERCIALES, triales, mineras, balances, etc. dor. Casilla 863. 7—M

L BOHEME, SAN ANTONIO rece pieza amoblada, sin pen- $ 5 personas. 22M

ION A DOMICILIO POR ME- an Miguel 93. 8-M.

AS PENSION MONEDA 2014 9-M

AS PENSION. SANTA ROSA M-7

RRIENDAN PIEZAS CON SIN ón. Esperanza 6, altos. M-8

FANOS 1993 FRENTE AL Brasil, linda pieza con pen- en casa honorable. 9-M

ION LONDRES, SAN DIEGO Recibe pensionistas de mesa, s módicos. 10-M

ENDO PIEZA CON O SIN ón. Herrera 446.

CALLE CON PENSION CA- milia. Sazié 2874. 8—M.

RANE 139 PIEZAS PENSION monios honorables. Casa aso- Comida familia. 10—M.

A BUENA PENSION ESPA- Mes 180; por día 8. Piezas 3 pesos. Hotel Latino San 496. 9—M.

AN DIEGO 103, PENSION, SE dan piezas con o sin muebles. 9-M.

EDA 2232, ARRIENDA LIN- iezas con pensión. 9M

A PENSION CON PIEZA, Ro- 155.

ENDIDAS PIEZAS PENSION. rria 78. 9-M.

- Instalaciones y accesos para negocios. Compra-venta

ENDEN BUENOS UTILES DE ería. Tratar, en Avenida Ma- Montt N.o 1152., B. Loyola. a 3 P. M. 8—M.

O POR VIAJE INSTALACION gocio abarrotes con o sin dere- local. Av. Milán 101. 7-M

EDA 2593, VENDO INSTALA- de cigarrería y lustrín perfec- ado. M-7

ALACION PARA NEGOCIO con o sin derecho a local en y romana de 123 kilos en 100 Ecuador 3900. 7—M

O MOSTRADOR CHICO, ES- San Isidro 1901. 8-M

NDE ESTANTERIA COMPLE almacén. Bascuñán Guerrero 8-M

A INSTALACION PARA JO- compro. Casilla 95, Melipilla. 9-M

A INSTALACION CARNICE- vende mitad valor. Tratar: do Central, Pescadería Santa 9-M

MOSTRADORES CON REJA, elegantes, vendo cualquier . De 2 a 6. San Ignacio 882. M-8

- Instrucción y educa- (Colegios, academias y profesores)

ANZA COMERCIAL, "INSTI- Pinochet Le Brun". Huérfanos May. 9.

TUTO MERCANTIL. PLAZA , Merced 882. Fundado 1904. imero Chile según estadística . Enseñanza correspondencia extranjero. Distinguidos pro- s pedagogos. Peritos, Contado- grónomos, Sub-Ingenieros, Ta- ifos. Diplomas legalizados. M-22

TUTO DE CONTABILIDAD. Domingo 831. Cursos comple- Comercio. Secciones indepen s jóvenes y señoritas. Ense- perfecta, rápida. Contabili- Taquigrafía, Idiom. , escritu- quina. Cursos nocturnos. Pí- prospectos. 8—M

ITUTO SAN MARTIN", SAN 64. Recibe internos, medio- s, externos. Kindergarten, pre rias, humanidades. 13-M

ENSUALES ENSEÑANZA ES- máquina. Ricardo Santa 57. 7—M.

ESOR TAQUIGRAFIA QUIE- clases a domicilio indicar con- s a casilla 3725. 7-M

ERSIDAD LIBRE PLAZUE- to Domingo. Matrícula abier-

TUTO COMERCIAL DE SAN- Agustinas 1060. Matrícula . nuevos cursos: contabilidad, rafía, idiomas, dactilografía, funcionan únicamente cursos eñoras.

SITO PROFESORA DE HU- des. Lira 533. 8-M

NUEVO CURSO TAQUIGRAFIA Pitman. Se inaugura próximo Jueves. Instituto Pinochet Le Brun, Huérfanos 1657. 14—M

ARRIENDO BUEN PIANO ESTUdio. Miraflores 571.

EL 10 DE MAYO COMIENZAN nuevos cursos de comercio y dactilografía. Sección separada para señoritas. Nocturnos para empleados. Matrícula limitada. Instituto Americano, Bandera 154. 8—M.

CURSOS BREVES, ENSEÑANZA comercial del profesor Guillermo Silva Santiago, fundados Abril 1916. El 15 Mayo comenzarán funcionar siguientes cursos: Aritmética práctica, clases Martes y Sábado 5.30 a 6.30 P. M., duración tres meses; Contabilidad general, Martes, Jueves y Sábado, 6.30 a 7.30, cuatro meses; Redacción Comercial, Lunes y Jueves, 5.30 a 6.30, tres mesesé Taquigrafía Pitman, Martes, Jueves y Sábado, 6.15 a 7.15, cuatro meses; Inglés práctico, Lunes, Miércoles y Viernes, 6.15 a 7.15, cuatro meses; Dactilografía, en días y horas a elección, tres meses. Profesores especialistas. Diplomas de competencia. Módicos honorarios. Pídase prospecto. Delicias 340, 10-12 y 4-7. Teléfono 269. Casilla 7515. 12-M.

INSTITUTO PROFESIONAL DE Señoritas, Bandera 70. Clases contabilidad, escritura máquina, masaje científico manicure, peinados. Cursos por correspondencia. Solicite prospectos. 8-M.

25.—Instrumentos musicales, afines y accesorios. (Compra, ventas y composturas)

VICTROLAS DE TODOS MODELOS con facilidad de pago, entrega inmediata. San Pablo 2215. 20-M

DISCOS: TODAS LAS SEMANAS recibimos novedades. San Pablo 2215. Mayo-20

VICTROLAS, GRAMOFONOS, COMposturas económicas, repuestos legítimos. San Pablo 2215. Mayo-20

VICTROLA Y DISCOS, MEDIO amoblado de Muguet se vende en Irarrázaval 321. Frente a Seminario. 30-A

PIANO IBACH GRANDE, BONITAS voces, poco uso, véndese. Tarapacá 812. 8—M.

VICTROLA MUEBLE SONORA IMportada. Regalo $ 800. Con discos Cóndor 726. 7-M

PIANO ALEMAN RICA CLASE marca Fravich, 88 notas ,véndese ocasión. Santos Dumont 487. 9-M

PIANO HART, REGIO, DE TRES pedales véndese urgente. Santo Domingo 2317. 9-M

RICO FLAMANTE PIANO "ERARD" 88 notas. Vendo baratísimo. Rosas 2112. 7-M

REGIO PIANO ALEMAN, "MORS", clavijero bronce, vendo rápido. García Reyes 55. 7M

VICTROLAS, GRAMOFONOS DEScompuestos, mándelos taller especialista. Esmeralda 875, asegura compostura. M-7

DISCOS BAILABLES, CANCIONES muy bajo precio, vendo, compro. Esmeralda 875. M-7

VICTROLA DE MUEBLE VENDO por viaje, San Martín 826. 8-M

FLAUTA PLATA BOEHM Y VIOloncello, vendo. San Pablo 1515. 8-M

PIANO, HERZ, PERFECTO ESTAdo, de ocasión, vendo, Madrid 973.

VENDO PIANO CONCIERTO, MAquinaria metálica, flamante, baratísimo. San Pablo 1388.

PIANOS ALEMANES HARDTMANN recibió César Rau. Ahumada 31. 20 meses plazo.

VICTROLA PORTATIL IMPORTAda, tamaño grande, gran ocasión.— Huérfanos 2805.

RICA VICTROLA CON DISCOS, vendo barato. Molina 546.

26.—Libros, periódicos y estampillas. (Compra y venta)

LIBROS COMPRO, SAN DIEGO 105. M-8

COMPRO LIBROS, REVISTAS, ESTampillas, San Diego 129. 9-M

27.—Medicinas y farmacias

¡¡GRATIS!! ENFERMOS SOLICIten folleto sobre el maravilloso Té Araucano. (La mejor y más sabia combinación científica de yerbas medicinales). Cura radicalmente estómago, estitiquez, riñones, reumatismo, vejiga e intestinos. Casilla 5052. 16—Jl.

SIFILIS, GONORREA, CONSULTAS gratuitas, 1 a 6. Nocturna, 8.30 a 10. Clínica doctor Cifuentes. Santo Domingo 1953. M-24

ENFERMOS, PERSONAS AGOTAdas física, mentalmente, nerviosas, neurasténicas, cansancio cerebral, anemia, requitismo, impotencia, insomios. El mejor tónico CEREBROL Base: fierro, fósforo. M-7

28.—Materiales de construcción. (Compra y venta)

$ 7.60 PLANCHA FIERRO NEGRO, acanalado para techo, realízase. Bandera 827. M-9

TEJA FINA CURVA, DE PURA greda y sílice, especial para chalets estilo colonial, vende Fábrica "Rinconada de Chena". Casilla 27. Teléfono 70, San Bernardo. M—8

ARENA, RIPIO FINO, PIEDRAS, se vende en mi terreno o por metro. Tratar: Ahumada 175, Casilla 1774. 9-M

BALDOSAS DE 4 CENTIMETROS para garage, preguntar precio. Lira 725. 7-M

CEMENTO BLANCO, TUBOS CEmento, todos diámetros, mosaico, gradas. Lira 715. 7-M

SE COMPRAN 12 VIGAS DE FIErro doble T, de 2.40 mt. de largo, por 0.25 a 0.30 de alto. 21 de Mayo 538. 7—M

ZINC BLANCO VENDO NUEVE planchas, cocina a gas 3 platos, horno y caldero, ocasión. Morandé 928. M-7

VENDO ENMADERACION, REJAS, puertas y enseres para gallinero. — Bascuñán 81. 7—M.

FIERRO PARA TECHOS, NEGRO y galvanizado, precio de ocasión, ofrece. Chacabuco 559. 7-M

LADRILLOS FISCAL, MURALLAS, vendo. Chiloé 1678. 9—M

CANALES, CAÑONES, CABALLEtes, realizamos. Fábrica Chacabuco 31. M-8

DE OCASION VENDO PUERTA DE reja en buen estado. Santa Rosa 882. 8-M

VENDO TEJAS 200 PESOS MIL A domicilio. Bascuñán Guerrero 1668. 9-M

VENDO BUENOS ADOBES A $ 180 el mil en San Ignacio 201 esquina Vergara Montt.

VENDO PUERTA CALLE, VENTAnas y puertas interiores. Santa Rosa 806. 8—M.

SE VENDEN ADOBES Y VIGAS DE álamo. Río Janeiro 362. 8-M.

TIJERALES PINO ARMADOS, zinc inglés, calaminas gruesas, palos picadores carne, véndese barato. Salvador 1920, por Irarrázaval. 9-M.

OCASION: VENDO GRAN LOTE madera quemada. San Diego 1065.

VENDO ADOBES, ARENA, RIPIO, ladrillos a domicilio. Santiago Concha 1380. M-8

VENDO LOTES ZINC ACANALAdo, liso, Concepción 809.

DEMOLICION MORANDE ESQUIna Sama, vendo tejas, puertas, tablas, maderas, excusados, etc.

TEJAS USADAS, VENDO. REPUblica 24. 8-M.

29.— Máquinas, motores, afines y accesorios (Compra-venta y composturas)

PRENSA FILTRO MAQUINA CIlindro, revolvedora, tapadora botellas, transmisiones, engranajes, vende: San Diego 482. 8-M

MAQUINA A MOTOR PARA PICAR carne, véndese. Carmen 315. 10-M

VENDO MAQUINAS PARA TEJER lana. Bellavista 469. 8—M

VENDO UNA MAQUINA APARAdora de codo. Aldunate 1427. 8-M

SE COMPRAN MAQUINAS SINger, de sastre, con motor eléctrico. Dirigirse: San Diego 113. 7—M

MAQUINA SINGER BOBINA, SIEte cajones, vendo, baratísima. Delicias 2439. 8—M

MAQUINA SINGER DE MANO. COcina económica, vendo. A. Bello número 442. 9-M

MAQUINA REGISTRADORA ELECtrica de ocasión se vende. Nataniel 208. 9-M

DINAMO 115 VOLTS, 10 AMPERES con tablín y amperómetro vendo. Providencia 2206. 8—M.

SE VENDE UN MOTOR SIEMENS Schukert de un caballo. Aldunate 939.

OCASION VENDO MOTOR 3 H. P. trifásico y sierra huincha. Ñuble 1337. M-9

30. — Muebles. (Compra-venta y composturas)

COMPRAMOS MUEBLES, CATRES y colchones usados. Vamos a domicilio. Castro 528. 8—M.

MUEBLES DORMITORIOS, COMEdores, salones, escritorios, variedad estilos y especialidad en coloniales. Precios bajísimos. Grandes facilidades de pago con entrega inmediata. Especialidad sillas desde 100 pesos docena. Venga consultarse Fábrica Nacional de Muebles, Serrano 398. Mayo 13

COMPRO MUEBLES, CATRES COLchones viejos, ropa caballero, pago bien. Delicias 3367. M-24

ANTICIPO FONDOS POR MUEbles, pianos, a consignación desempeño, compro menajes casa remates. San Antonio 74. 15-M.

MUEBLES: OFRECEMOS, CUALquier estilo, precios muy ventajosos, Entrega inmediata, grandes facilidades de pago. Consulte nuestras condiciones, Fábrica Sociedad Nacional de Muebles y Maderas. Copiapó 1060. Entre Prat y San Diego. M-30

BILLARES DE OCASION VENDO cinco. San Ignacio 84. 7—M.

COMPRO MENAJES Y MUEBLES usados. San Diego 265. 19-M

VENDESE LAMPARAS, MUEBLES salón, piano. Manuel Rodríguez 637. 7-M

MUEBLERIA "LA MODERNA". — Compro y vendo toda clase de muebles. Compro menajes de casa. San Diego 872. 4—Junio.

VENDO GRAN ESPEJO LUIS XVI, amoblado salón y sala, paragüero, cortinaje, alfombra escala. 9-M

VENDO CATRE ESMALTADO. ESperanza 880. 7-M

VENDO DOS HERMOSOS BOULES Jacarandá. Río Janeiro 431. 7-M

MUEBLES DE SALON DORADOS, cortinas, espejos véndese ocasión.— Delicias 1585. 8—M

VENDESE BARATISIMO PAR LINdos boules nogal, con bronces y mármoles; arrimo raíz caoba, mesa correderas, sillas y muchos útiles casa. Gálvez 216. M-7

VENDO ESPEJO SALON DORADO, luna biselada. 21 Mayo 843. M-7

¡¡APARADOR!! Y DOS TRINCHES vendo baratos. Bascuñán 102. M-7

POR REFORMA LOCAL VENDE linda vitrina lingue. Sastrería Ahumada. Bandera 562. 9-M

SE VENDE AMOBLADO SALON, antiguo de jacarandá, tallado y escritorio roble americano, San Isidro N.o 36. 8-M

BUEN SILLON DE PELUQUERIA se vende. Peluquería Antiséptica. — Bandera 878.

MESA COMEDOR CAOBA, VENdese. Santo Domingo 3676. 9-M

VENDO JUEGOS MUEBLES DORmitorios, y catres bronces perfecto estado. Coquimbo 1416. 9-M

MUEBLES, CATRES, MAQUINA DE coser vendo. Santa Rosa 60.

VENDO UTILES DE MENAJE DE casa. Rosas 1883. Casa I.

URGENTE VENDO: SALON DORAdo, alfombra persa, autopiano, es- espejo, lindo comedor moderno costó 3.500, 2.400, dormitorio, escritorio cortina, caja fondos, estante, máquina Singer, par catres bronce importados. Todo mitad precio. San Ignacio 169.

VENDESE CATRE BLANCO FLAmante 80 pesos. Rosas 1615. Casa 15.

VENDO MUEBLE CON MARMOL Y sillón de peluquería $ 200. Delicias 54. 8—M.

OCASION VENDO 850 PESOS muebles salón dorados Luis XVI, seis sillas, dos sillones con sofá, 50 pesos mesa centro dorada. Rosas 1685.

VENDO AMOBLADO SALON, CORtinaje igual. Cochrane 462. 8—M.

AMOBLADO COMEDOR MODERNO idem dormitorio, roperos, peinadores, veladores sueltos, estantes para libros, catres fierro y bronce, colchones lana, cocinas importadas, económicas y gas vendo. San Diego 265. 8—M.

VENDO AMOBLADO SALON $ 300; otro, $ 150; ocho alfombrados desde $ 70; cortinajes felpa, $ 80; rico autopiano, amoblado dormitorio, comedor, escritorio ministro, $ 90; estante libros, $ 60; cómodas, peinadores, biombo, cocina caldero cobre, baño. Rosas 1290.

MUEBLES DE DORMITORIO, COmedor y espejo, vendo. Sotomayor 833.

MEDIO AMOBLADO MOUQUET vende flores crema, vendo muy barato. Sotomayor 833.

VENDO DOS CATRES, MESAS, COcina, plantas. Chiloé 1495. 8-M.

AMOBLADO SALON ROBLE AMEricano, 360; alfombrado, 80; vitrina grande francesa, 250; escritorio ministro, 90; estante libros, grande, 90; archivador americano, 150; sofá marroquí, 120; juego dormitorio, mármoles blancos espejos biselados, 480; guarda-ropas, 80; cómodas, 60; peinador mármol espejo, 80; catre bronce importado, 200; lindo amoblado comedor moderno 720; mesa redonda, 80; trinches, 50; cocina gas, 70. Santo Domingo 2008 altos, esquina Brasil.

FABRICA DE MUEBLES COLOniales. Domingo Sánchez e hijo. San Diego 957. M.8

DORMITORIO AMOBLADO Y COCIna, necesita matrimonio extranjero sin niños, canon: hasta $ 200. Señor Ban, Correo Central.

31.— Notificaciones comerciales

HABIENDOSE EXTRAVIADO LOS bonos del Banco de Chile, Banco Hipotecario Chile, Banco Garantizador y Caja Hipotecaria, pertenecientes al señor Emilio Maignien, quedan sin valor por haberse dado el aviso correspondientes. Números 29164 — 55910 — 69630 — 69631 — 69632 — 89088 — 99474 — 99474 — 99475 — 99476 — 99477 — 99478 — 99479 — 103876 — 103877 — 103878 — 103879 107348 — 107349 — 107350 — 107351 107352— Banco Hipotecario: Números 95031 — 95032 — 95033 — 74342 — 74343 — 74952 — 3951 — 4033 — 4209 — 122911 — 122912 —28296 — 52420 — 56144 — 100027 —1000028 —Caja Hipotecaria: Números 6899 — 2995 — 6058 — 36943 —44038 — 71703 — 76275 — 76276 — 77056 — 77889 — 77888 — 79062 — 79063 — 79064 — 84953 — 84954 — 4790 — 5009 — 5811.—Banco Garantizador: Números 24586 — 35158 — 47109 — 516607 — 51661 — 51662 — 51663 — 51664 — 51665 — 51666 — 51668 — 61669 — 51670 — 51672 — 4418 — 10118 — 10119 — 10121 — 13711 — 13714 — 21294. 7—M.

HABIENDO COMPRADO EL NEGOcio de verduras de Angel Custodio Vásquez, Franklin 1016, no respondo por cuentas pasado 3 días. María v. de Escobar. 8M

CON ESTA FECHA HE COMPRAdo el activo del negocio abarrotes de don Eduardo Cozzani, ubicado en Santa Rosa 1599. No respondo por ninguna cuenta pasado tres días.— Fernando G. León, Catedral 2867. 9—M.

AVISO AL PUBLICO Y COMERCIO en general que en la fecha he comprado el negocio de Bar y Restaurant del señor Ceferino Rodríguez, cito en Salas 254. Libre de todo gravamen.—J. Mazzachi. 9—M.

HABIENDO COMPRADO AL SEñor Augusto Braisco La carnicería, Castro N.o 572-574, no respondo por ninguna cuenta pasado tres días. — A. 2.o López. Unión Americana 98. 9M

33.—Oficinas, locales y garages. (Ofrecidos y buscados)

ALMACEN DELICIAS 337, ARRIENdase. Tratar: 335. 10M.

REGIOS DEPARTAMENTOS PARA oficinas, arriéndanse. Bandera 236. 11-M.

GARAGE SAN DIEGO 230. OFREcese para toda clase de reparaciones en mecánica de automóviles y arriendo boxes. Muy amplio local. Precios módicos. 9—M.

POR NO PODERLO ATENDER SE arrienda almacén esquina. Avenida General Velásquez 299. M-7

ARRIENDO GARAGE PARA DOS autos, con servicio de agua, luz y piezas. Ejército 232. 7-M

ARRIENDO ESQUINA PARA NEgocio, siete piezas. Aldunate 1688. 8-M

DOSCIENTOS PESOS ALMACEN, casita refaccionada, luz eléctrica, esquina gran cité, barrio populoso, bueno. Víctor Manuel esq. Pedro Lagos. 7-M

$ 350, CASI ESQUINA ALAMEDA, arriéndase, Pedregal 7, espacioso local 2 patios, casa-habitación, adecuada para bodega, industrias. Verlo: toda hora. 8—M

SE DESEA ARRENDAR UNA BOdega en calle central para guardar automóviles. Arriendo de $ 200 a $ 300 mensuales. Dirigirse a Bandera 82. 8M

SE NECESITA OFICINA CHICA En calle central, canon: de 400 a 500 pesos. Dirigirse a Bandera 82. 8M

CARNICERIA DOY EN ARRIENDO o vendo, venta más de cuatrocientos pesos. Huérfanos 2406. 8M

BOXES ARRIENDO: AUTOS, 20; góndolas 30 pesos, gran lavaero, abundante agua. Diez de Julio 103. 15—M

ARRIENDO LOCAL GRANDE ROsas 2076.

ARRIENDASE LOCAL APROPIADO instalación de cualquier fábrica o industria. Superficie 20 x 64. Verla 2 a 5. Santa Rosa 885. 9-M

BARRIO SAN DIEGO TRASPASO contrato gran casa habitación. Datos: San Diego 1774.

GRAN LOCAL 18 POR 55, GALPON y habitaciones, apropiado a industrias vendo en 48 mil pesos. Bascuñán 1347. Cartas a S. E. Berríos, Correo 3. 9—M

$ 140, 160 ESQUINAS PARA NEgocio arriendo. Chiloé 1740, administración. 8-M.

NECESITO ALMACEN PARA TAller sanitarios. A. P., casilla 135. 9-M.

ARRIENDO LOCAL PARA CARNIcería, lechería. García Reyes 994. Tratar 964.

Carpinteros y Mueblistas

NECESITO OFICIAL CARPINTERO. Esperanza 642. 7-M

CARPINTERO MUEBLISTA NECEsito, Purísima 283.

CARPINTERO DE BANCO COMPEtente en carrocería necesito. Maestranza de Pirque. 8—M.

CARPINTERO COMPETENTE Y oficiales necesito. Maestranza 663.

34.—Operarios para fábricas, talleres, etc. (Pedidos y ofrecidos)

Tipógrafos

PRENSISTA PEDAL SEPA MARginar 1|2 Mercurio, necesítase. San Francisco 80.

Se desea

saber del señor

JOSE ARAYA COOK

por asuntos que le interesan.

Hotel Savoy, pieza N.o 20

Sastres y Modistas

SE OFRECE SEÑORITA ENTENdida en costura, prefiriendo dueña de taller extranjera. Escribir: N. N., Correo 7. 11-M.

OPERARIOS DE OBRA GRANDE, de primera categoría necesitas Sastrería Bruselas, Bandera 22. 6-M

NECESITO AYUDANTAS ADElantadas vestones, ojalen. San Pablo 1636. M2

VESTANERAS Y AYUDANTAS necesitan, San Diego 236. 7-M.

AYUDANTA VESTONERA NECESIto. Independencia 1369, Casita 1. 7-M

MODISTA. BONITO DEPARTAmento arriendo para taller de modas. Catedral 1787. 7—M

APRENDIZAS ADELANTADA MOdas, necesito. Avenida Chile 657. 7—M

OPERARIOS COMPETENTES EN calzado señora y apradoras se necesitan, con muestras. La Parisiense. Estado 112. 7—M

COSTURERA COMPETENTE NECEsito. Huéfanos 2410. 7—M

SE NECESITA COSTURERA SAStre, calle Cuevas N.o 916—A. 9—M

OPERARIAS VESTONERAS, CONfección cazadoras de niños necesita Casa Muzard. 9—M.

COMPOSTURERA DE OBRA CHIca se necesita en Bandera 530. — Femenía y Cía. 8—M.

PALETOCERAS: FALTAN BUENAS maestras y ayudantas. Agustinas 853, altos.

BUENA AYUDANTA SASTRE NEcesito. Sotomayor 23.

SE NECESITAN AYUDANTAS PAletoceras competentes. Rosa 1205. 9-M.

VESTONEROS O VESTONERAS, trabajo fino necesita. Sastrería Lozano. San Antonio 493. M-9

AYUDANTA VESTONERA NECEsito. Av. Matta 679.

NECESITO COSTURERA MUY ENtendida en tejidos lana y seda. Santa Isabel 0102, Almacén. M-10

SE NECESITA BORDADORA A máquina, Av. Matta 351. M-8

BUENA AYUDANTA VESTONERA necesito. San Francisco 101.

NECESITO AYUDANTAS EN MOdas. Santa Filomena 130.

AYUDANTAS VESTONERAS NEcesito. Sazié 2680.

Zapateros

¡PLANTILLEROS! ARMADORES, asentadores, para dar vueltas y plantilleros obra chica, necesitamos. Pagamos buen precio. Cuevas 1383. 8-M

SE NECESITA UN ZAPATERO Y aparadora para obra fina en la Fábrica Militar de Calzado. Santo Domingo 3317. 8—M.

DOS BUENOS APARADORES, ESpejos biselados, amoblado mimbre, ropero, peinador inglés luna biselada, veladores, alfombrado centro vendo. Eyzaguirre 541.

ZAPATARERO COMPOSTURERO necesito. Juárez 628.

FABRICA CALZADO NECESITA descarnadora. Chacabuco 554. 8-M.

Oficios Varios

NECESITO BARNIZADORES. SAN Antonio 437. M-37

NECESITO OPERARIAS EN FANtasía o sastre elegante. Pago bien. Merced 290 A. 7—M.

NECESITO TAPICERO. ARTURO Prat N.o 1302. M-7

NECESITO PANADEROS APRENdices. Providencia 1304. 7-M

NECESITO RUEDERO. MAPOCHO 8906. 8-M

HOJALATEROS, ALBAÑILES, BALdoseros, oficiales, necesito. Rosas 2061. 7-M

NECESITO RUEDERO RAMIREZ 36 A. 8M

TEJEDORA NECESITO. SAN PAblo 2950. 7—M

NECESITO TRABAJOR SEPA ALgo carpintería, presentarse de 11 a 13 A. M. Pasaje Balmaceda, Oficina 11. 8-M

HOJALATERO PARA ARTEFACtos de lata, necesítase. Libertad N.o 720.

GASFITER HOJALATERO NECEsito. Providencia 2206. 8—M.

TEJEDORA COMPETENTE SEPA coser tejidos. Avenida Portales 2861.

TAPICEROS Y COSTURERAS PAra tapicería necesito. Huérfanos 1125.

SE NECESITAN BUENOS PULIdores, pagamos buenos sueldos. Lira 513.

MECANICO MONTADOR COMPEtente ofrécese con buenos informes para cualquier trabajo de importancia. Rodríguez, Correo 7.

NECESITO AYUDANTE CORTAdor carnicería. San Pablo 1620. 8-M.

OFICIAL REPUJADOR ADELANtado, necesito. Matta 1454. M-8

NECESITO MAESTRO HOJALAtero gásfiter. San Pablo 1533.

HOJALATEROS NECESITAMOS. Chacabuco 31.

NECESITO SOMBRERERO COMPEtente para señoras y caballeros. Exposición 398.

35.—Oficios y servicios diversos. (Pedidos y ofrecidos)

Chauffeurs

SE OFRECE CHAUFFEUR PARA Ford. Escanilla 883. 8—M.

SE OFRECE CHAUFFEUR MECAnico con diez años práctica para manejar góndola, prefiero Ñuñoa. Dirigirse: Correo Ñuñoa. J. S. G.

CHAUFFEUR ESPAÑOL RECIEN llegado ofrécese sin pretensiones, puertas adentro o para góndola, cambio. Correo 16. 8-M.

CHOFER MECANICO TODA CLASE automóviles, maquinaria agrícola, ofrécese. Lord Cochrane 2229. Población Huemul.

Peluqueros

NECESITO PELUQUERO CON HErramientas. Independencia 343. 7—M.

NECESITO PELUQUERO DE FIRme. Romero 2973. M-7

PELUQUERO HONRADO, SIN VIcio, se necesita de firme. San Pablo 3824.

NECESITO PELUQUERO. FRANklin 865. M-8

NECESITO PELUQUERO. MAEStranza 660. M-8

NECESITO PELUQUERO SABADO. Nataniel 906. 8—M.

NECESITO PELUQUERO, BASCUñán 677.

PELUQUERO COMPETENTE NEcesito. Doy garantía. Independencia 1064.

Cocineras

COCINERA PARA CASA EXTRANjera de tres personas, pagando un buen sueldo necesítace en Avenida Ramírez 115. 9—M.

AYUDANTA DE COCINERA NECEsito, puertas adentro. Cocinería "Ecuador". San Pablo 1964. 12—M.

FAMILIA EXTRANJERA NECESIsita buena cocinera con recomendaciones, regular edad, buen sueldo. Maestranza 807. 7-M

COCINERA Y LAVANDERA NECEsito. Ejército 232. 7-M

COCINERA NECESITO. AVENIDA España 68. 7—M.

NECESITO COCINERA RECOMENdada. Av. España 60. 7-M

COCINERAS DE MANO NECESITO varias, buenas colocaciones. Bandera 339. M-8

COCINERA NECESITO. ECHAUrren 61. 8-M

EMPLEADA SEPA COCINA, NEcesito. Angamos 367. 7-M

COCINERA CON RECOMENDACIOnes familia etxranjera, necesito. Vicuña Mackenna 656. 8-M

NECESITO COCINERA PARA CAsa, poca familia. Lira 1138. 7-M.

NECESITO COCINERA. SAN ISIdro 81. 7-M.

AYUDANTA DE COCINA FORMAL y casada necesito. Rosas 1165. 7-M.

NECESITO COCINERA PARA COlegio recomendada. Santo Domingo 2032. 8-M

NIÑA PARA LA COCINA, NECEsito. Santa Rosa 460. 7—M

NIÑA QUE ENTIENDA LA COCINA y otra para cuidar guagua necesito.— Nataniel 65. 7M

AYUDANTA DE COCINA Y ASEO, necesito, recomendada, buen sueldo: San Antonio 214. 7-M

AYUDANTA COCINA NECESITO Franklin 861. 8M

NECESITO COCINERA, ANTOFAgasta 2836. 7-M

NECESITO EMPLEADAS PARA LA cocina urgente. Mapocho 4632. 7M

EMPLEADA QUE SEPA ALGO COcina, se necesita en casa chica de poca familia. Sotomayor 6. M-7

NECESITO COCINERA Y UNA NIña. Subercaseaux 101. M-8

COCINERA NECESITO Y NIÑA DE mano. Delicias N.o 2232. 7—M

COCINERAS NECESITAMOS. EXcelentes pedidos. Venegas Salas.— Plazuela Santo Domingo.

SEÑORA PARA LA COCINA NECEsito, Castro 432. 8M

COCINERA SE NECESITA. SUELdo $ 60. Alonso Ovalle 743. 8-M

NECESITO COCINERA. CON REcomendación, Alameda 1621. 14-M

NECESITO AYUDANTA COCINA. San Francisco 259.

COCINERA Y SIRVIENTE MANO, se necesita para matrimonio solo. Avenida Matta 230. 8-M

COCINERA NECESITO. SAN IGnacio 816. 9-M

NECESITO COCINERA Y SIRvienta de mano. Merced 629. 8—M.

COCINERA COMPETENTE, RECOmendada necesito. Lord Cochrane 47. 8—M.

NECESITO BUENA COCINERA con recomendación. Marcoleta 424, de 1 a 2 P. M. 8—M.

COCINERA NECESITO, NATANIEL 180.

NECESITO COCINERA PARA REStaurant. Mapocho 884.

COCINERA COMPETENTE REGUlar edad, buenas recomendaciones, necesítase. Agustinas 1535. 9—M.

COCINERA NECESITO. CHACABUco 847. 8—M.

¡COCINERAS! SUPLENTES, puertas afuera, de firme, necesito cien, niñas de mano, todo servicio, niños acudan. Arturo Prat 16.

NECESITO BUENA COCINERA con recomendaciones. Compañía 2141

EMPLEADA COCINA SENCILLA. Puente 562. M-8

BUENA COCINERA Y NIÑA PARA comedor necesita casa pensión. San Diego 915. M-8

NECESITO COCINERA JOVEN. San Diego 1499. Tienda.

NECESITO BUENA MAESTRA COcina y segunda maestra. Chacabuco 12 B.

COCINERA NECESITO. LIBERTAD 644.

FAMILIA EXTRANJERA NECESIta buena cocinera, se paga bien. Matías Ovalle 140, frente a Colón. 9-M.

Lavanderas

LAVANDERA PUERTAS ADENTRO recomendada sin niño, familia extranjera. Carmen 418. 9—M.

LAVANDERIA FRANCESA, ECHAUrren 118. Necesita lavanderas. 7—M

LAVANDERAS NECESITANSE, trabajo todo el año. Merced 770.

Mozos

MOZO ASEO CASA PARTICULAR, entienda algo pardín, necesito. Sueldo: ochenta pesos. Dieciocho 552. 9M

NECESITO MOZO 16 A 18 AÑOS, sepa bicicleta. Cochrane 434. 8-M.

MOZO JOVEN CON BUENOS INformes necesito. Delicias 2721.

NECESITO UN MOZO. MAIPU 14.

MOZO PARA ASEO Y MANDADOS necesito. Puente 731.

Niños

MUCHACHO PARA MANDADOS Y aseo necesito, inútil presentarse sin buenos informes. Catedral 2395.

NECESITO NIÑO PARA MANDAdos, de 13 a 15 años. M. Gaete 761.

NECESITO MUCHACHO-MOZO PAra el servicio. Santo Domingo 2032. 8-M

SE NECESITA UN NIÑO PARA mozo de botica. Campo de Marte 298.

NIÑO NECESITO URGENTE. CHAcabuco 44, departamento 7. M-7

MUCHACHO NECESITO SEPA DESpostar, carnicería, Bellavista 103. — Población Matte Basaure. 8M

NIÑO DESEA APRENDER SASTRE o zapatero, Maestranza 849.

NIÑO NECESITO VENDER DULces, sueldo, comisión. Carmen 595, al llegar a Victoria.

NECESITO MUCHACHO PARA mandados, San Francisco 259.

SE NECESITA NIÑO PARA REpartir carne. Nataniel 403. 8-M

MUCHACHOS PARA ASCENSOres y aseo necesito. Catedral 1165.

NIÑO PARA MANDADOS Y EL aseo, necesita 12-14 años. Catedral 2001. 8-M

NIÑO PARA MANDADOS NECESIto. San Diego 142.

NIÑO LIMPIEZA CASA NECESITO. San Antonio 265. 8—M.

NECESITO UN MUCHACHO DE 12 a 16 años. Franklin 1028.

NIÑO PARA MANDADOS NECEsito. Moneda 1426.

MUCHACHO PARA MANDADOS Y aseo necesito. Bascuñán 166.

MUCHACHO PARA EL SERVICIO, se necesita. Santo Domingo 1307. M-8

MUCHACHO ASEADO Y BIEN REcomendado para mandados sastrería, necesito. San Antonio 289.

NIÑO GRANDE PARA CARPINTEro, necesito. Maestranza 663.

Oficios y servicios varios

JOVEN DE 18 A 20 AÑOS, PARA reparto de bodega, necesito. General Velásquez N.o 11. M-11

VIÑATERO ENTENDIDO NECESIto. Inútil presentarse sin informes y recomendaciones de primer orden. Tratar: Huérfanos 819. 8-M

EMPLEADA DE MANO SE NECESIta. Mosqueto 564. 21-M

EMPLEADA CUIDAR NIÑITA, NEcesita. Rosas 3147. 11-M

NECESITASE NIÑERA. DIECIOcho 733. 7-M

NECESITASE AMA SIN NIÑO. Arturo Prat 474. M-7

NECESITO EMPLEADA CON REcomendación. M. Gaete 761. 7-M

NIÑA PARA ATENDER COMEDOR necesito. Eyzaguirre 1070.

NECESITO EMPLEADA DE COMEdor y de piezas sin niños para 2 personas. Lira 67. 8-M

EMPLEADA PARA COMEDOR Y piezas necesito. Catedral 2219.

NIÑERA CON BUENAS RECOmendaciones necesítase Santo Domingo 1307. 9-M

NIÑA CON RECOMENDACION PAra ayudar quehaceres de casa, necesito. Dominica 272.

NECESITO TRABAJORES ENTENdidos hortaliza y jardinería para alrededores Santiago. Carros Cisternas; paradero 12. Tratar: Almacén "La Pirámide".

MATRIMONIO SOLO NECESITO para cuidar quinta, él hortelano, ella lavandera. Buen sueldo. Merced 314.

NECESITO EMPLEADA PARA cuidar dos niños. Tratar: Jofre 349.

NECESITO PERSONA PARA ENseñar a leer dos niños. Tratar: Jofré 349.

NECESITO EMPLEADA PARA LA venta al mostrador. San Luis esq. Maruri. Panadería. 9-M

EMPLEADA PARA LAS PIEZAS necesito. Maipú 747. 8-M

PERSONA MUY ENTENDIDA COmo corredor de hotel, con buenos informes. Plaza Hotel. 8—M.

PARTIDORAS DE NUECES NECEsito. Mapocho 968.

EMPLEADA JOVEN PARA TODO servicio necesita matrimonio solo. Brasil 25—A.

SE NECESITA UNA EMPLEADA para comedor. Sueldo 50 pesos.— Carreras 354.

EMPLEADAS PIEZAS NECESITO. Riquelme 33. 2—6. 9—M.

NECESITO URGENTE EMPLEADA joven para matrimonio solo. Sotomayor 936.

EMPLEADA PARA LAS PIEZAS se necesita. Delicias 1626.

NECESITO EMPLEADA QUEHAceres casa. Cochrane 528.

NECESITO MESONERAS PUERtas adentro pago 40 pesos. San Pablo 3375. 9—M.

EMPLEADA SEPA COSER PARA cuidar niñita alemana, grandecita. Sueldo: $ 60. Compañía 2876 B.

NECESITASE EMPLEADA PARA cuidar niños. Copiapó N.o 726. 8—M.

NIÑA PARA EL SERVICIO, MUY recomendada necesito. Santo Domingo 1269. Buen sueldo. Tratar, de 8 a 12 de la mañana.

NECESITO MAYORDOMO PARA panadería que conozca muy bien el ramo. Galería Alessandri 5 A.

EMPLEADA 50 PESOS Y LAVANdera recomendadas necesito. Rosas 2260.

SE NECESITA COCINERO. CASINO Oficiales Escuela de Aviación. 10—M.

EMPLEADA PARA TODO SERVIcio, menos piezas, necesítase. Santa Lucía 372.

MATRIMONIO SE NECESITA, ella entienda algo cocina, él para cuidado de aves. Inútil presentarse sin buenas recomendaciones. Vicuña Mackenna 585.

PINTOR NECESITO. GRAJALES 2979.

NOCHERO JOVEN NECESITO. SAN Alfonso 75.

NECESITO NIÑA PARA LAS PIEZAS y planchadora. Delicias 2921, Hotel.

NECESITO NIÑAS PARA PEGAR botones. Delicias 2456.

NECESITO NIÑA QUE ENTIENDA algo cocina. Delicias 2456.

EMPLEADA DECENTE RECOMENDADA necesítase quehaceres casa, caballero solo. Catedral 2258, casa 11. De 9-11 A. M.

OFICINA, BRASIL 22, NECESITO cocineras, piezas con modas, niñas campo, administradoras, mesoneras hoteles.

NECESITO EMPLEADA CON RECOMENDACIÓN. Domínica 476. 9-M.

EMPLEADA MANO, POCA FAMILIA necesítase. Agustinas 2720. 9-M.

EMPLEADA JOVEN NECESITA matrimonio solo. Maestranza 921.

EMPLEADA PARA LAS PIEZAS, puerta adentro con recomendaciones de honradez, necesito. San Antonio 54.

SE NECESITA EMPLEADA COMEDOR. Ahumada 129. 8-M.

NIÑAS PARA FABRICA NECESITO. Matta 1454.

MUCHACHA NECESITO MATRIMONIO solo. Cochrane 750.

BUEN CORTADOR DE CARNE NECESITO Vega Matadero, puesto 49. M-8

NECESITO EMPLEADO CON CARNET para carretón. Av. Matta 1460.

NECESITO PLATERO Y NIÑO PARA el servicio. Puente 582.

JOVEN TOQUE JAZZ BAND NECESITO. Cóndor 1120.

ALBAÑIL NECESITO, PURISIMA 283, Carpintero de obra necesito. — Purísima 283.

NECESITO MATRIMONIO: MOZO Y niña de mano muy buenos empleados. Ofrezco buen sueldo y consideraciones. Castro 53, de 8 a 9 y de 1 a 2. 8M

NECESITO EMPLEADA JOVEN San Pablo 1987.

PINTOR BROCHA NECESITO. — Maipú 118.

NIÑA PARA EMPAQUETADURA necesito. Andes 2714.

NECESITO PERSONA COMPETENTE en sombreros. Galería San Carlos 1.

AGENCIA DE EMPLEOS ROSAS esquina Brasil, ofrece buenas cocineras y servidumbre.

NECESITO EMPLEADA POCO SERVICIO. Cueto 825.

NECESITO UNA NIÑA PARA LOS mandados. San Isidro 338. 7M

NIÑERA NECESITASE, SEPA CUIDAR niños con recomendaciones, Avenida Seminario 400, esquina Bilbao presentarse de 1 a 6, carros a la puerta. 8M

NECESITO EMPLEADA CASA EXTRANJERA. Coquimbo 1177. 7-M.

SEÑORITA PARA COMEDORES Necesito. Franklin 861. 8M

NECESITO NIÑA PARA COMEDORES restaurant. Matucana 5. M-7

SE NECESITA UNA MUCHACHA para el servicio de casa. Serrano 92. 7-M

EMPLEADA NECESITO PARA aseo muy poca familia. Diez de Julio 265. 7-M

EMPLEADA PARA EL SERVICIO de la mano, buen sueldo necesítase. Carmen 115. 7-M.

CARRETELERO NECESITO PARA carnicería. Calle Chacaboco N.o 767. 8-M.

SE NECESITA EMPLEADA. NUEVA Andrés Bello 725, entre Purísima y Siglo 20. 7-M.

SE NECESITA UNA SIRVIENTE para todo servicio en casa inglesa. Se paga buen sueldo. Inútil presentarse sin recomendaciones. Tratar de 2 a 5, en calle Merced 486, casa D. 7-M

[illegible] UNA EMPLEADA PARA [illegible] quehaceres de casa. Bascu[illegible] 1470. 7—M

CASA EXTRANJERA NECESITA pronto niña pieza. Bellavista 0675, final línea 9. 7—M

SE NECESITA EMPLEADA PARA todo servicio, especialmente cocinar, que sepa escribir. Santo Domingo 1280. 7—M

NIÑA PARA LAS PIEZAS OTRA, sepa cocina necesito. Matucana 82. 7-M.

NECESITO EMPLEADA SERVICIO. Recoleta 995. 8—M

FABRICA DE HORMAS, AV. GENERAL Bustamante 663, necesita enllantadores. 7-M

JARDINERO COMPETENTE NECESITO, con buenas recomendaciones; buen sueldo. Avenida Manuel Montt 1283. M-7

36.—Pensión en familia

FAMILIA OFRECE BUENA PIEZA. Pensión. Catedral 2429. 8-M

MATRIMONIOS: LINDA PIEZA balcón, con o sin muebles, buena comida, casa familia. Villavicencio 62. 10-M

FAMILIA OFRECE PIEZAS PENSIÓN. Bulnes 30. M-7

SEÑORA EXTRANJERA CON GUAGUITA necesita con urgencia departamento dos piezas sin muebles con pensión en casa quinta de familia extranjera. Baño instalado con agua caliente indispensable. Ofertas indicando precio a Casilla 244 V., Teatinos 258. 9-M

CASA FAMILIA ARRIENDASE 2 piezas balcón, con sin pensión. Compañía 2876. Chalet 4. 9—M

FAMILIA ALEMANA ARRIENDA 1 o dos piezas con o sin muebles, con o sin pensión. Rosas 2037, cerca Brasil.

EN CASA SIN ALTOS, DE FAMILIA, y muy central, doy piezas con pensión. Alonso Ovalle 867. 9-M

ARRIENDO PIEZA AMOBLADA, balcón, con sin pensión, matrimonio o caballero casa familia. Prat 207. 8—M.

FAMILIA OFRECE DEPARTAMENTO con sin pensión. Recoleta 287. 8—M.

FAMILIA HONORABLE ARRIENDA a matrimonio espléndido departamento, dos piezas, baño. Rosas 1290.

FAMILIA RESPETO ARRIENDA departamento, con buena pensión a matrimonio honorable. Puente 644.

38—Préstamos e hipotecas

$ 5,000 SIN AGENTE, NECESITO, garantía hipotecaria. Maestranza 849. 8M.

REMATE
DEL MENAJE DE CASA

Tapices persas, antigüedades y objetos de arte de Mr. Milton Spencer, por ausentarse a Europa

293 - MERCED - 293

EL SABADO 8 DEL PRESENTE A LAS 2 P. M.

— HAY —

SALON.—Rico piano de concierto, 1|4 cola **Schiedmayer y Soehne, amoblado nogal tallado Luis XVI,** tapiz brocato de seda listado, **linda mesa de centro ébano** con incrustaciones de bronce cincelado, vitrina de caoba con aplicaciones de bronce y cristales curvos, tourneaux, precioso cuadro en caballete "La Esclava", alto relieve en bronce, sillón y dos sillas españolas tapizadas, dos lindos pedestales de nogal tallado, figuras de bronce, estatuas de mármol, jardinera de terracota, floreros de Talavera y Mintons, cuadros al óleo de Von Blaas, Huber, Concout, etc. **Gran alfombra de Smirna legítima.**

COMEDOR.—Amoblado de roble americano, aparador, trinche y vitrina con cristales y espejos biselados, mesa de corredera, roble americano, doce sillas, refrigerador "Champion", reloj roble americano, servicio de mesa y cristalería, cuchillería, servicio de té Reed y Barthou, jardinera, ponchera, mantequillera, fuente y bandeja, todo en plaqué, manteles carpeta, etc.

SALA DE FUMOIR.—Lindo amoblado japonés lacre y negro con litderepos tapiz terciopelo negro, cortinas, tapices persas, gobelino, jarrones japoneses, platos **Arrebes y Chevre,** cojines, figura mármol "Ode al Amor", fumoir de bronce, etc.

I DORMITORIO.—Amoblado de dos cuerpos estilo Luis XVI color caoba con marquetería, espejos y mármoles rosados, **pareja de catres de bronce, colchones de lana,** almohadas y almohadones, colchas, fundas de hilo. **Lavatorio de desagües de pedestal,** espejo al laqué, consola, pañera, servicio de toilette de cristal baccarat, dos sillas, banqueta, puff tapizado, delanteros, cuadros, etc.

II DORMITORIO.—Amoblado de dos cuerpos estilo Luis XVI con aplicaciones de bronce y cristales, pareja catre de bronce, colchones de lana, cuatro sillas de caoba, macizas, cuna de bronce, coche de paseo para guagua, plegable, servicio lavartorio de plaqué, lámparas de velador, etc.

HALL.—Linda mesa de caoba estilo imperio, dos mesas de arrimo de caoba, antiguo reloj de pie, **mesa Mallorquina,** amoblado Chesterfield, sofá cuero, busto Budas de terracota, **preciosa pieza de bronce cincelado, auténtica del año 1302;** tachos de cobre, **lámpara eléctrica de Bohemia, victrola Victor de mueble,** discos surtidos, cuadros al óleo, sillón Morris roble americano, etc.

COCINA Y VARIOS.—Cocina a gas cuatro platos y horno, mesa de mármol, **batería de cocina de níquel,** estante, etc., máquina de coser Standard, ropero con espejo, peinador con mármol y espejo.

Rico guardarropa de bandejas, catre fierro y bronce, colchón, etc.

A LA VISTA DESDE HOY, A LAS 2 P. M.

HUGO ANTOLINI

SAN ANTONIO 75. — CASILLA 534

39.—Propuestas

PROPUESTAS PUBLICAS.—SE RECIBEN propuestas para la concesión del Club Demócrata de San Bernardo hasta el 20 del presente en calle Pérez N.o 376. San Bernardo 6 Mayo 1926. 9—M.

40.—Profesionales

ZURCIDOS INVISIBLES: Notable zurcidor japonés. Especialidad única. Especialidad en viraduras. Transformaciones perfectas. San Diego 228. Teléfono 667. No confundirlo. Se evitará molestias. Señal: letrero luminoso. 30—Mayo

NO PAGUE HECHURAS DE TERNOS ni abrigos, cómprelos en la Ropería Andrés Bello 601, esquina Recoleta. Facilidades de pago. Mayo 7

CONDOR 1158, CASA ANTIGUA, única especialidad zurcidos invisibles. Jersey, viraduras, hechuras. Transformaciones. Mayo 13

DIVORCIOS, NULIDADES DE MATRIMONIOS, posesiones efectivas, quiebras, convenios comerciales, cobranzas, de cheques, letras, juicios criminales y toda tramitación legal atiende diariamente el abogado Jaramillo Arteaga anticipando fondos según convenio. Consultas, Bandera 236. 17—M.

DEPOSITO CASIMIRES, SALDOS precio fábrica, sección sastrería, hechura trajes 70. Realización abrigos, molde niño, local propio. V. Mackenna 1080. 8-M.

ZURCIDOS INVISIBLES, VIRADURAS sobretodos. Merced 776. 7-M

ZURCIDOS, VIRADURAS, COMPOSTURAS, limpiar, aplanchar ternos $ 5. San Martín 519. M-7

VENDO TRAJES ELEGANTES, abrigos, sombreros, poco uso. Manuel Rodríguez 757. 7-M

41.—Prendas de vestir

ABRIGOS Y TERNOS DE MODA, ocasión, gran surtido, facilidades de pago, vendo Ropería Andrés Bello 601, esquina Recoleta. May-9

VENDO TRAJES SEÑORA SEÑORITAS. Mapocho 2524. M-8

COSO, BORDO ROPA BLANCA casa particular. Rosas 1615. Casa 17. —E. A. 7—M.

ABRIGO PIEL CAFE, VENDESE.— Marín 47, casa 9. 8—M

SE VENDE ROPA USADA EN buen estado. Santo Domingo 1733.

OCASION VENDO SOBRETODO. — Tratar desde 1 P. M. Ricardo Santa Cruz 655.

VENDO ABRIGO AZUL OCASION. Maipú 118.

42.—Personas buscadas

URGENTE DESEO SABER DIRECCIÓN de Zoilo Núñez, dirigirse a La Planta Eléctrica Las Vegas. — Andrés Núñez G. 7—M

EMILIA PEREZ DESEA SABER de su hermana Celinda Pérez. Dirigirse: Calle Morandé 899, Santiago. 9-M.

43.—Profesionales pedidos y ofrecidos

INGENIERO DE MINAS, INGLES, soltero, con excelentes referencias, ofrécese. Escribir a H. L. Casilla 2869. 7-M

VETERINARIO INGLES, ESPECIALISTA en lecherías y establos, 12 años práctica buenos informes, casado, sin familia, se ofrece para campo o establo. R. W. C. General Urriola 661. 8M

FARMACEUTICA NECESITO, Agustinas 981. M-8

Remate

El 18 de Mayo, a las 3 de la tarde

tendrá lugar, ante el señor Juez del Cuarto Juzgado Civil de ésta, el remate del fundo "SANTA ELENA", ubicado en el departamento de Melipilla.

Mínimum: $ 366 mil 666,66

que se pagará: reconociendo el subastador tres deudas a favor de la Caja Hipotecaria por un total de $ 260,000, y el saldo al contado.

Más bases y antecedentes en la Secretaría del Juzgado, juicio Dreyse con León.

GRAN REMATE DE MUEBLES, del señor Federico Swigler. Trasladados a San Pablo 1906, el Sábado 8 a las 2 P. M. Mañana detalles a la vista hoy de 2 a 6. — Otto Mass.

44.—Remates

REMATE MAÑANA 2 TARDE, ALMACÉN Milán 101. Población París. Hay: abarrotes, conservas en general, licores, cigarrillos, paquetería, balanza, howe, molinillo grande, romana, vidrieras, estanterías, mostradores, etc. Nota: Se vende en globo o instalaciones con derecho local. Alfaro y Cía., martilleros. Morandé 291.

45.—Rodados, accesorios y caballos. (Compra y venta)

VICTORIA PARTICULAR VENDO. Av. Viel 1054. 10-M.

COCHE AMERICANO PARTICULAR, vendo. Av. Viel 1054. 10-M.

NECESITO CABALLOS TIRO SOLO, San Luis esquina Maruri. Panadería. 8M

BICICLETAS VENDO CONSTANTEMENTE, también una Peugot muy flamante. San Diego 1845. San Isidro 144. 7-M

VENDO CARRETELA CON ARNESES y yegua de tiro solo. Tratar: Toesca 2921. M-7

DOS BUENOS CABALLOS DE TIRO, vendo. Copiapó 333. 11-M

CABALLOS DE TIRO A PRUEBA vendo, Avenida Matta Oriente 53. 8—M.

VENDO CARRETELA CABALLO tiro solo, ocasión. Maestranza 1562. M-8

COMPRO CARRETELA CON CABALLO, prefiero carnicera. Santa Rosa 406. M-8

SE VENDE UNA CARRETELA LIVIANA, muy firme, de ocasión. Exposición 240. 9-M.

VENDO BREAK EN PERFECTO estado, llantas de goma, perfecto estado, con o sin caballos, verlo Ecuador 3546.

46.—Radiotelefonía

LENTES, TRIPODES, CAMARAS fotográficas, receptores radiotelefónicos 4 tubos, compro ocasión. Víctor Manuel 1848. 7-M

RECEPTOR GALENA CON DOS PASOS amplificación, vendo, Madrid 973.

47.—Servicios y cosas útiles para familias

DOS PESOS, MAQUINITAS CHOAPINERAS, bordadoras, dibujos gratis. Bordados sombreros. Galería San Carlos 1. Junio 31

SE RECIBEN HECHURAS Y transformaciones en trajes de señoras, sastre y fantasía. Diez de Julio 1187. 9—M

RIVAS Y CALVO

REMATE DEL MENAJE DE CASA

DEL SEÑOR

D. UNDURRAGA FERNANDEZ IÑIGUEZ

1833 - MONEDA - 1833

El Sábado 8, a las 2 P. M.

(POR AUSENTARSE DE SANTIAGO)

—: HAY :—

SALON.—Gran amoblado confortable tapizado en brocato negro y oro compuesto de un sofá, dos sillones y cuatro sillas; cuatro cortinajes iguales, mesa de centro tallada, espejo dorado con consola; **linda alfombra fondo negro imitación Smirna;** lámpara eléctrica cristal y bronce con lágrimas, otra ídem de sobremesa cristal Baccarat y plaqué, **cuadros al óleo originales de Plaza Ferrand, Rebolledo Correa, I. Fabres O., Birkfeld, Marais-Milton, Della Rocca;** columnas y figuras de mármol, etc.

ESCRITORIO.—Amoblado estilo colonial tallado tapizado en cuero, compuesto de un sofá, dos sillones y cuatro sillas; escritorio tallado igual, lámpara eléctrica fierro forjado cuatro luces, **caja para fondos,** cuadros al óleo, sillón tallado para escritorio, alfombra de Smyrna radiador eléctrico, útiles para escritorio, cortinajes, figuras de bronce, etc.

HALL.—Rico autopiano americano "Doll y Sons" con banqueta y rollos escogidos, amoblado Chipendale tapizado en brocato negro listado compuesto de un sofá y dos sillones, mesa de centro tallada, mesita ratona antigua auténtica; lámpara de madera tallada, portaabrigos con junto, cuadros al óleo, cortinajes, brasero de cobre, victrola Victor de sobremesa, con disco.

COMEDOR.—Regio amoblado francés de caoba con marquetería y bronces estilo Luis XVI compuesto de aparador bajo, trinche igual, vitrina con cristales curvos, mesa de extensión y 12 sillas tapizadas en marroquí francés, lámpara de pantalla, amoblado de asiento con marquetería tapizado en cuero compuesto de un sofá y dos sillones, alfombra de centro, cuadros al óleo, carpeta de felpa, manteles, servicio de plaqué para té, **servicio de mesa de porcelana Limoges guarda azul con dorados;** cristalería Baccarat, cuchillería Christofle, fuentes, azafates de plaqué, platería, etc.

DORMITORIO I.—Amoblado de caoba estilo Luis XVI, compuesto de ropero de tres cuerpos, chiffonier, toilette, peinador y dos veladores, **dos ricos catres de bronce** con sommiers, cortinajes de cachemira de seda y felpa, **alfombra de Smyrna,** amoblado en brocato azulino compuesto de un sofá y dos sillones, servicio lavatorio de plaqué, cuadros, colchones y ropa de cama.

OTROS DORMITORIOS.—Amoblados de uno y dos cuerpos con roperos, peinadores, chiffoniers y veladores, **catres de bronce,** alfombras de centro, cortina, cuadros al óleo catre de bronce para niño, muebles de asiento, etc.

BAÑO, COCINA Y VARIOS.—Tina de baño de fierro enlozado, califont "Le Moderne", lavatorio de desagüe de columna, bidet, espejo al laqué, mueble para calzado, útiles para baño, cocina a carbón, mesas sillas, útiles para cocina, alfombra y varillas para escala, plaffoniers eléctrico, sillas de caoba, amoblado de mimbre; **un lote de copas y herraduras de goma para caballos, refrigerador importado "White y Frost", sillas de montar inglesas y chilenas,** para hombres y señoras. Rica máquina de coser Singer gabinete y muchos otros objetos de casa.

A LA VISTA EL VIERNES 7 DE 2 A 6 P. M. Y EL SABADO DE 9.30 ADELANTE.

SE ARRIENDA LA CASA

CARLOS RIVAS VICUÑA y

ARTURO CALVO MACKENNA,

Martilleros de Hacienda

REMATAREMOS

Por liquidación voluntaria de Comunidad, el Viernes 14 de Mayo a las 3 P. M. en nuestra Oficina y ante el Notario don Manuel Gaete Fagalde, la extensa y propiedad:

AVENIDA REPUBLICA N.o 252

con el mínimum de:

$ 170,000

que se pagará con $ 130,000 al contado y el saldo a un año plazo con más el 8 o|o de interés anual. La propiedad mide: 20x50 metros y está edificada con sólida construcción de un piso, destinada a casa - habitación.

Y el lindo sitio de la calle

GAY N.o 2331

ubicado entre las dos grandes avenidas "República" y "España", que mide: 12 x 20 metros más o menos, con el mínimum de

$ 10,000

pagaderos al contado. Bases, planos, títulos y antecedentes completos, en nuestra oficina:

Freudenburg & Balmaceda

330 - MORANDE - 330 —:— SANTIAGO

CASILLA 2169

REMATES DE PRENDAS DE PLAZO VENCIDO

Hoy Viernes 7 de Mayo, a las 9 A. M., el martillero señor Mandiola, rematará en la **Casa de Préstamos "EL GALLO", Av. Delicias N.o 3333,** las prendas no rescatadas y comprendidas entre los números 11,294 a 12,933 y 15,756 a 18,169.

Hay: cortes casimir, manteles, máquinas coser, ponchos, ternos, catres bronce.

Hoy Viernes 7 de Mayo, a las 10 1|2 A. M., el martillero señor Eyzaguirre, rematará en la **Casa de Préstamos "LA STA. ROSA", Av. Delicias N.o 3061,** las prendas no rescatadas y comprendidas entre los números 26,065 a 27,592 y 8,078 a 8,554.

Hay: cortes casimir, alfombras, plaquées, alhajas, muebles, maletas, ponchos.

Hoy Viernes 7 de Mayo, a las 2 P. M., el martillero señor Goycolea, rematará en la **Casa de Préstamos "LA REPUBLICA", Av. Independencia N.o 768,** las prendas no rescatadas y comprendidas entre los números 82, 567 a 85,928 y 51,845 a 55,948.

Hay: cortes casimir, ternos, muebles, sobrecamas, catres, manteles, joyas, etc.

Hoy Viernes 7 de Mayo, a las 4 P. M., el martillero señor Araya, rematará en la **Casa de Préstamos "LA SAN JUAN", Av. V. Mackenna No 801,** las prendas no rescatadas y comprendidas entre los números 86,099 a 90,692.

Hay: plaquées, sobrecamas, cortes casimir, máquinas coser, alhajas, ponchos.

Las prendas estarán a la vista desde dos horas antes del remate.

PAGO AL CONTADO.

EL INSPECTOR.

El Sábado 8 de Mayo, a las 9 A. M., el martillero señor Goycolea, rematará en la **Casa de Préstamos "LA SAN PEDRO", calle San Pablo N.o 2102,** las prendas no rescatadas y comprendidas entre los números 52.550 a 54,172 y 10,809 a 18,998.

Hay: peso mostrador, manteles, máquinas coser, catres, ternos, rebozos, joyas.

El Sábado 8 de Mayo, a las 10 1|2 A. M., el martillero señor Mandiola, rematará en la **Casa de Préstamos "EL POPULAR", calle San Pablo N.o 3202,** las prendas no rescatadas y comprendidas entre los números 4,571 a 5,404 y 52,514 a 54,092.

Hay: ternos, rebozos, calzado, sobretodos, máquinas fotográficas y coser, etc.

El Sábado 8 de Mayo, a las 2 P. M., el martillero señor Eyzaguirre, rematará en la **Casa de Préstamos "LA ESMERALDA", calle Cochrane N.o 699,** las prendas no rescatadas y comprendidas entre los números 48,284 a 50,746 y 21,794 a 22,096.

Las prendas estarán a la vista desde dos horas antes del remate.

PAGO AL CONTADO.

EL INSPECTOR

REMATE JUDICIAL

El 24 de Mayo próximo, a las 3 P. M., ante el señor Juez del 4.º Juzgado Civil, se rematará la propiedad de la calle Echaurren Núms. 526 al 536. **MINIMUM: $ 38,000,** pagando la mitad al contado y la otra a tres meses plazo. Demás bases y antecedentes en la Secretaría del 4.º Juzgado, expediente Quiebra Pedro J. Ulloa, o en el estudio del Síndico don Roberto de Petris, Galería Alessandri 26-A.

EL SECRETARIO.

SEÑORAS: ¿DESEAN LLEVAR una melena perfecta? Visite la Peluquería González. Santa Rosa 309. 11—M.

ONDULACION MARCEL DURABLE 2.50. San Diego 944. 29—M.

PIELES CURTEN, CONFECCIONAN. Agustinas 2005. Entre Brasil y Cienfuegos. 9-M

REALIZO RICA ESPUMILLAS crepp, satín y género de lana última novedad. Nataniel 41. 15M.

A CUARENTA CENTAVOS OFRECEMOS dibujos para cojines y choapinos. A dos pesos maquinitas bor... Carlos 1. (Por merced). Ag—5

ONDULACION MARCEL 3.000 CORTE 2.00. Rosas 948. 9-M.

RIFLE SALON O ESCOPETA DOCE milímetros, compro. San Francisco 80.

ONDULACION MARCEL, 5 PESOS, cortar melena, 3. Bandera 755, entre San Pablo y Rosas.

HAGO Y TRANSFORMO SOMBREROS señora, fieltro y paño, exmaestro Maison Renée, casa particular, Sotomayor 25. 9—M.

SALON DE PELUQUERIA Y PEINADOS, especialidad en el corte de melena, ondulación marcel. Delicias 2791, frente Molina. 8—M.

SALON DE PELUQUERIA, CORTE de melena excepto los Sábados, dos pesos. Unión Americana 16. 8—M.

CON $ 10 SEMANALES ENTREGA ternos y abrigos casimires pura luna, desde $ 180. Sastrería Ostende. Rosas 1201. 9-M.

52.— Socios capitalistas e industriales. (Pedidos y ofrecidos)

SOCIO PINTOR NECESITO CON pequeño capital. Grajales 2991. 8-M.

REMAT
DEL MENAJE DE C
Y AUTOMOVIL PAIGE
DEL SENOR C. M. CARR
(POR HABERSE AUSENTADO DEL

300 Villaseca 3
S LEONES

Mañana Sábado a las 2 P

—: HAY :—

SALON.—Rico piano media cola Schiedmayer, confortable con fundas de cretona compuesto de: ...nes, **mesa escritorio de caoba antigua,** sillas de centro, ...pejo veneciano, medallones, cuadros al óleo, candela... de fierro, jarrón antiguo, estatuas, cortinajes, alfom... pendientes eléctricos, etc.

HALL.—Escritorio de cortina grande, otro igual ...tante bajo de caoba, sillones confortables, reloj de p... **Víctor de sobre mesa con discos,** paragüero con espejo ... de viaje, platos talavera, alfombra de escalera, lámp... rro, choapinos, etc.

COMEDOR.—Lindo amoblado de caoba con m... estilo Adams compuesto de: aparador bajo, trinche, ...correderas, 8 sillas y 2 sillones, servicio de loza ing... cristales, piezas de centro, servicio de plaqué para t... fuentes con tapa, jarros de plaqué, cubiertos y diver... inglesa, medallones Delft, cortinas, pendientes eléctr... bra de una pieza, etc.

DORMITORIOS.—Dos amoblados de marquetería ...ces estilo Luis XVI compuesto de: ropero con espejo, ... toilette, marquesas y veladores, Otro juego completo ... encina tallado, 2 catres de bronce con sommier, col... crin y lana, roperos, cómodas y veladores sueltos, ... laqué, muebles blancos para niño, catres con baranda ... sillas de centro, lámpara, alfombra, etc.

VARIOS.—Amoblado de comedor americano, com... aparador, vitrina, mesa de correderas y 6 sillas con t... cleta para niña, cocinas a gas y económica 2 tinas e... lavatorios de desagüe, lluvias niqueladas, útiles para ... bles y útiles de cocina, caña de pescar, muebles para ... etc., etc.

UN AUTOMOVIL PAIGE DE TURISMO

SE ARRIENDA LA CASA. A la vista hoy, de 2 a 6

Jorge y Víctor Eyzaguirre

MARTILLEROS DE HACIENDA

REMAT
JUDICIAL Y VOLUNTARIO DE ME
DE CASA

865 -:- AGUSTINAS -:-
DEPARTAMENTO MENAJES

HOY Viernes 7 de 10
Y DE 2 ADELANTE

Por decreto del 1.o, 3.o y 5.o Juzgado Civil en varios Juzgados de la 24 y 28 Subdelegaciones rurales, Juzgado Apelaciones, Compañías de Seguros, Varias Sucesiones tarios.

— HAY —

Piano de cola DUYSEN, 2 pianos verticales GAVEAU NAGEL, autopiano BEHR BROS, mueble de caoba con colección de piezas. Victrolas de diversas marcas de mueble mesa, discos para ídem, instrumentos de cuerda, etc.

AMOBLADOS de salón, sala, escritorio, comedor, de 1, 2 y 3 cuerpos, fumoir, hall, etc., en diversos estilos.

Espejos biselados marcos dorados de gran tamaño, mesas de centro, adornos para salón, figuras de mármol, bronce, sición, cortinajes, alfombrados de tira y de una pieza, etc.

ARTICULOS de menaje en general, artículos sanitarios, fierro enlozado, calentadores a gas, leña y carbón, lavatorios, agüe, bidets, excusados silenciosos, excusados portátiles, botiquines, espejo, útiles de toilette, tec.

ROPEROS guardarropas, peinadores, cómodas y veladores, tos, catres de bronce, fierro con bronce y fierro solo, colchones de lana y crín, ropa de cama, divanes, somnos vatorios, etc.

SILLAS DE VIENA, sillas para jardín, amoblados ... ragüeros con espejos y asiento, sillas de montar, bi... locípedos, estufas a gas, carbón y parafina, etc.

COCINAS a gas y económicas, con caldero y horno, cocina, estantes para despensa; mesones; mesas forro mármol, estantes para botellas, etc.

Caja de fondos diversos tamaños, escritorios para ofi... sas de copiar, amoblado para oficinas, cortinas para gale... Una Billa Inglesa, con sus accesorios, 2 máquinas DALTON, etc., etc.

100 alfombras usadas de tiras y de una pieza, en varios colores y tamaños.

A LA VISTA DESDE HOY

VICTOR ARAYA

Martillero de Hacienda

FERIA EDUARDO RODRIG
& CIA.

EXPOSICION ESQ. DE ANTOFAGASTA

FERIA

HOY VIERNE

A LA 1½ P. M.

REMATAREM

LLEGADOS DEL FUNDO "... TO" (COLINA)

50 NOVILLOS de 2 a 3 buena clase y preparados gorda.

LLEGADOS DE TALCA, CURICO, SAN CARLOS. BUEYES DE TRABAJO. VACAS PARA ENGO... VILLOS a media gordura, etc

LLEGADOS DE TEMUCO, LANCO, CURACAUTIN, Etc.

GANADO GORDO PARA MATADERO, entre VACAS, YES, NOVILLOS y LECHONES.

DE OTRAS PROCEDENCIAS: **Vacas paridas ... chico, Caballares de silla, tiro y arado, Chanchos ... Matadero**

EL TATTERSA

En la **FERIA** que se efectuará

HOY - VIERNES 7 - HOY

entre otros lotes de ganado

SE REMATARAN

VACAS GORDAS, llegadas de Traiguén.

NOVILLOS GORDOS, llegados de Quin

BUEYES GORDOS, llegados de Sagliuc.

CABALLARES D EMONTURA, tiro y arado, ... procedencias.

UN CARRETON DE DOS RUEDAS, con sus aperos ... estado de servicio.

EL GE

SOCIO CON $ 50,000 O $ 100,000 SE necesita para industria establecida, de mucho porvenir. Dirigirse a oficina del Mundial Hotel, de 2 a 6 P. M. 9-M

11 NEGOCIO INTE... cio con 25,000 pesos ... negocio industrial ... dor. Garantizo el ca... lidad de 1,000 pesos ... Envíe nombre, dire... 1680. — Santiago